

**■ Table des matières**

<b>Présentation du FCD 300</b> .....	3
Software version .....	3
Avertissement haute tension .....	4
Ces règles concernent votre sécurité .....	4
Avertissement démarrages imprévus .....	4
 <b>Installation</b> .....	 7
Encombrement .....	7
Encombrement, FCD, montage sur moteur .....	7
Encombrement, montage en tant qu'unité autonome .....	7
Installation mécanique .....	8
Informations générales sur l'installation électrique .....	10
Composants électroniques achetés sans boîtier d'installation .....	10
Installation électrique selon les normes CEM .....	12
Tableau .....	14
Commutateurs RFI J1, J2 .....	14
Emplacement des bornes .....	15
Raccordement du secteur .....	17
Fusibles d'entrée .....	17
Branchement du moteur .....	17
Sens de rotation du moteur .....	17
Branchement alimentation et moteur à l'aide d'un interrupteur secteur .....	17
Branchement de la borne de moteur HAN 10E pour T73 .....	18
Montage des moteurs en parallèle .....	18
Câbles moteur .....	18
Protection thermique du moteur .....	19
Résistance de freinage .....	19
Commande de frein mécanique .....	19
Installation électrique, câbles de commande .....	20
Branchement des capteurs aux broches M12 pour T53, T63, T73 .....	21
Installation électrique, bornes de commande .....	21
Communication PC .....	21
Raccordement de relais .....	22
Exemples de raccordement .....	23
 <b>Programmation, FCD 300</b> .....	 28
L'unité de commande LCP 2, en option .....	28
Choix des paramètres .....	31
Fonctionnement et Affichage .....	34
Configuration du process .....	34
Charge et moteur .....	43
Freinage par injection de courant continu .....	47
Type moteur, par., 147 - FCD 300 .....	52
Références et Limites .....	53
Utilisation des références .....	53
Type de référence .....	57
Entrées et sorties .....	62
Fonctions particulières .....	72
Fonctions du PID .....	74
Utilisation du retour .....	76
Bus série pour FCD 300 .....	83

Mot de contrôle selon le protocole FC .....	88
Mot d'état selon le profil FC .....	90
Profil FC E/S rapide .....	91
Mot de contrôle selon le protocole Profil Fieldbus .....	91
Mot d'état selon le protocole Profidrive .....	92
Liaison série .....	95
Fonctions techniques .....	103
<b>Tout savoir sur le FCD 300 .....</b>	<b>108</b>
Service .....	108
Messages d'avertissement/d'alarme .....	110
Mots d'avertissement, mots d'état élargi et mots d'alarme .....	113
Environnements agressifs .....	115
Nettoyage .....	115
Déclassement pour fonctionnement à basse vitesse .....	116
Isolement galvanique (PELV) .....	116
Déclassement pour pression atmosphérique .....	117
Résultats des essais d'émission selon les normes génériques et les normes produits	
PDS .....	117
Caractéristiques .....	118
Formulaire de commande - FCD 300 .....	124
Caractéristiques techniques, tension secteur 3 x 380 - 480 V .....	125
Documentation disponible .....	126
Documentation jointe à l'appareil .....	126
Réglages d'usine .....	127
<b>Indice .....</b>	<b>135</b>

# FCD Série 300

Manuel d'utilisation  
Version logiciel: 1.5x



Ce manuel d'utilisation concerne l'ensemble des variateurs de vitesse FCD Série 300 avec logiciel version 1.5x. Voir le numéro de la version du logiciel au paramètre 640 No. de version du logiciel.

195NA195.12

Présentation du FCD  
300



**N.B. !**

Ce symbole attire particulièrement l'attention du lecteur sur le point concerné.



Avertissement d'ordre général.



Ce symbole indique un avertissement de haute tension.

**■ Avertissement haute tension**

Lorsqu'il est relié au secteur, le variateur de vitesse est traversé par des tensions élevées. Tout branchement incorrect du moteur ou du variateur de vitesse risque d'endommager l'appareil et de causer des blessures graves ou mortelles. Veuillez donc vous conformer aux instructions de ce manuel et aux réglementations de sécurité locales et nationales.

**■ Ces règles concernent votre sécurité**

1. L'alimentation électrique doit impérativement être coupée avant toute intervention sur le variateur de vitesse. S'assurer que l'alimentation secteur est bien coupée et que le temps nécessaire s'est écoulé avant de retirer le variateur de l'installation.
2. La touche [STOP/RESET] du panneau de commande optionnel ne coupe pas l'alimentation électrique et ne doit donc en aucun cas être utilisée comme interrupteur de sécurité.
3. La mise à la terre doit être correcte afin de protéger l'utilisateur contre la tension d'alimentation et le moteur contre les surcharges, conformément aux réglementations locales et nationales.
4. Les courants de fuite à la masse sont supérieurs à 3,5 mA.
5. Le réglage d'usine ne prévoit pas de protection contre la surcharge du moteur. Pour obtenir

cette fonction, régler le paramètre 128 *Protection thermique du moteur* sur la valeur *Arrêt ETR* ou la valeur *Avertissement ETR*. Marché nord-américain: les fonctions ETR assurent une protection de classe 20 contre la surcharge du moteur en conformité avec NEC.

**■ Avertissement démarrages imprévus**

1. Le moteur peut être arrêté à l'aide des entrées digitales, des commandes de bus, des références analogiques ou de l'arrêt local lorsque le variateur de vitesse est relié au secteur. Ces modes d'arrêt ne sont pas suffisants lorsque la sécurité des personnes exige l'élimination de tout risque de démarrage imprévu.
2. Le moteur peut se mettre en marche lors de la programmation des paramètres. Il faut donc toujours activer la touche [STOP/RESET] avant de modifier les données.
3. Un moteur à l'arrêt peut se mettre en marche en cas de panne des composants électroniques du variateur de vitesse ou après une surcharge temporaire, une panne de secteur ou un raccordement défectueux du moteur.

**Avertissement :**

Tout contact avec les parties électriques, même après la mise hors tension de l'appareil, peut causer des blessures graves ou mortelles.

Laisser s'écouler 4 minutes au minimum dans le cas des FCD 300

195NA194.10

### ■ Le concept de décentralisation

L'unité de vitesse réglable FCD 300 est conçue pour un montage décentralisé, par exemple dans l'industrie alimentaire, l'industrie automobile, ou pour des applications de manutention de matériaux.

L'emploi de FCD 300 permet d'utiliser le potentiel d'économie en plaçant la partie électronique de l'alimentation de manière décentralisée, rendant ainsi redondants les panneaux centraux, ce qui économise des coûts, de l'espace et de l'effort pour l'installation et le câblage.

L'unité est souple dans ses options de montage, en tant qu'unité autonome et sur un moteur. L'unité peut également être livrée pré-montée sur un moteur à paliers Danfoss Bauer (solution 3-en-1). La configuration de base dotée d'une partie électronique connectable et d'un boîtier de câblage souple et "spacieux" est extrêmement conviviale et la modification de la partie électronique est facile sans avoir besoin de décâbler.

Le FCD 300 fait partie de la gamme des variateurs de vitesse VLT: il en a la fonctionnalité, la programmation et le fonctionnement.

### ■ Options d'installation flexibles

#### 1. Appareil autonome proche du moteur

("montage mural")

195NA327.10

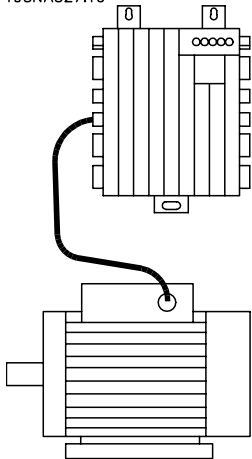

- Choix libre de la marque du moteur
- Adaptation aisée au moteur en place
- Interfaçage facile au moteur (câble court)
- Accès facile pour le diagnostic et pour la facilité d'entretien optimale

#### 2. Montage directement sur le moteur

("monté moteur")

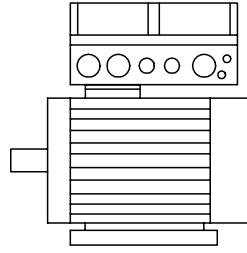

195NA328.10

- Choix assez étendu de marques de moteurs
- Pas besoin de câble moteur blindé

#### 3. "Pré-monté" sur des moteurs Danfoss Bauer

195NA329.10

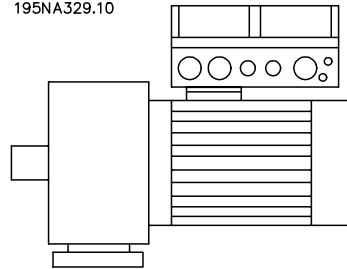

- Une combinaison fixe de moteurs et d'électronique fournis par un seul fournisseur
- Montage aisé, une seule unité
- Pas besoin de câble moteur blindé
- Responsabilité claire sur la solution globale

Comme les pièces électroniques sont communes - mêmes fonctions des bornes, opérations, pièces et pièces de rechange similaires pour tous les variateurs - libre à vous de mélanger les trois concepts de montage.

## ■ Principe de commande

Un variateur de vitesse redresse la tension alternative réseau (CA) en une tension continue (CC) puis convertit cette dernière en une tension (CA) d'amplitude et de fréquence variables.

La tension et la fréquence variables qui alimentent le moteur offrent des possibilités infinies de régulation de vitesse pour les moteurs standard triphasés à courant alternatif.

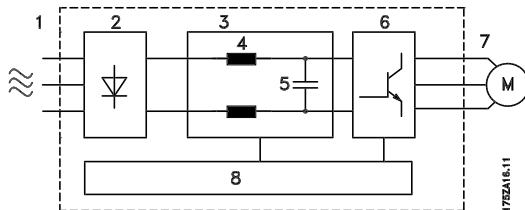

### 1. Tension secteur

3 x 380 - 480 V CA, 50 / 60 Hz.

### 2. Redresseur

Un pont redresseur triphasé redresse la tension alternative en tension continue.

### 3. Circuit intermédiaire

Tension CC  $\cong \sqrt{2}$  x tension d'alimentation [V].

### 4. Selfs du circuit intermédiaire

Lissage de la tension du circuit intermédiaire et limitation des perturbations envoyées sur le secteur et d'autres composants (transformateur de puissance, câbles, fusibles et contacteurs).

### 5. Condensateurs du circuit intermédiaire

Lissage de la tension du circuit intermédiaire.

### 6. Onduleur

Convertit la tension CC en tension CA de fréquence variable.

### 7. Tension moteur (sortie)

Tension CA variable dépendant de la tension d'alimentation.

Fréquence variable : 0,2 à 132 / 1 à 1000 Hz.

### 8. Carte de commande

Dispositif de commande par microprocesseur du variateur de vitesse, qui génère le profil d'impulsions par lequel la tension continue est convertie en tension alternative et à fréquence variable.

### ■ Encombrement, FCD, montage sur moteur

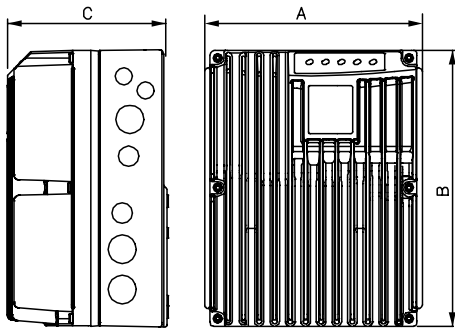

195NA240.11

### ■ Encombrement, montage en tant qu'unité autonome

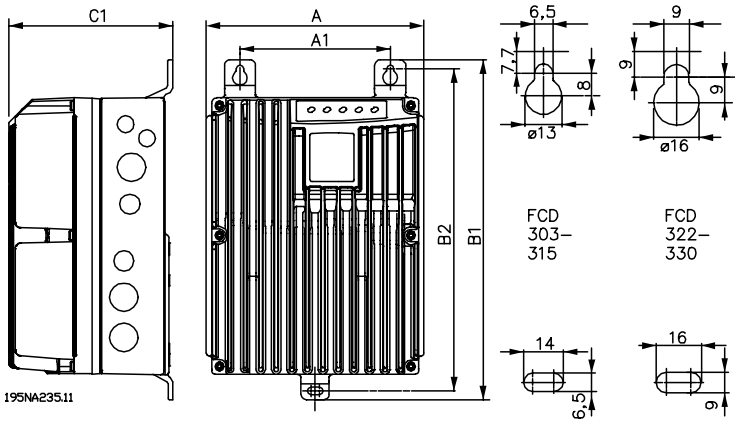

195NA235.11

Installation

Encombrement en mm	FCD 303-315	FCD 322-335
A	192	258
A1	133	170
B	244	300
B1	300	367
B2	284	346
C	142	151
C1	145	154
Tailles de couronnes de câble	M16, M20, M25 x 1,5 mm	
Espace pour les entrées de câble et bouton interrupteur secteur 100-150 mm		

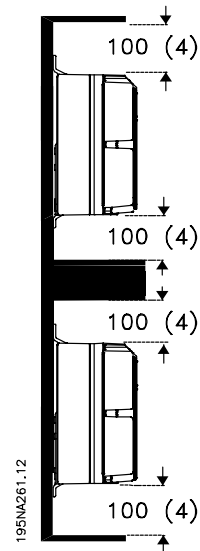

### ■ Installation mécanique, espace

Tous les appareils nécessitent un espace minimal de 100 mm au-dessus et au-dessous du boîtier.

### ■ Installation mécanique



Prendre note des exigences applicables au montage en armoire et au montage externe. Ces règles doivent être impérativement respectées afin d'éviter des blessures graves, notamment dans le cas d'installation d'appareils de grande taille.

Le FCD 300 se compose de deux parties : la partie installation et la partie électronique.

Les deux parties doivent être séparées et la partie installation doit être montée en premier. Après le câblage, la partie électronique doit être fixée sur la partie installation au moyen des 6 vis fournies. Pour compresser le joint d'étanchéité, les vis doivent être serrées à 2-2,4 Nm. Serrer d'abord les deux vis centrales puis les quatre des coins, en diagonale.



#### **N.B. !**

Ne pas mettre sous tension avant d'avoir serré les 6 vis.

Le FCD 300 peut être installé comme suit :

- appareil autonome monté près du moteur,
- monté sur le moteur,

ou livré prémonté sur un moteur Danfoss Bauer (à paliers). Contacter le fournisseur Danfoss pour de plus amples renseignements.

Le variateur de fréquence est refroidi par la circulation de l'air. Pour permettre à l'appareil d'évacuer l'air de refroidissement, prévoir au-dessus et au-dessous de l'appareil un espace libre minimal de 100 mm. Afin d'éviter la surchauffe de l'appareil, il convient de s'assurer que la température de l'air ambiant ne dépasse pas la température max. indiquée pour le variateur de fréquence et que la température moyenne sur 24 heures est respectée. Les températures max. et moyenne sur 24 heures sont indiquées dans les *Caractéristiques techniques générales*. Pour une température ambiante située entre 45 °C et 55 °C, prévoir un déclassement du variateur de fréquence. Voir *Déclassement pour température ambiante*. La durée de vie du variateur de fréquence sera réduite si l'on ne tient pas compte du déclassement pour température ambiante.

#### Assemblage en tant qu'appareil autonome (montage mural)

Pour un refroidissement optimal, l'appareil doit être monté verticalement. Cependant, lorsque l'espace est limité, un montage horizontal est acceptable. Les 3 supports de montage mural fournis avec la version pour montage mural servent à fixer le boîtier d'installation sur la surface de montage, en maintenant

une distance permettant un nettoyage éventuel entre le boîtier et la surface de montage. Utiliser les rondelles fournies pour protéger la peinture.

Les boulons doivent être de type M6 pour le FCD 303-315 et M8 pour le FCD 322-335.

Voir les schémas de dimensions.

#### Montage sur le moteur

Le boîtier d'installation doit généralement être monté sur la surface du châssis du moteur, plutôt que sur le boîtier de raccordement du moteur. Le moteur/moteur à paliers peut être monté avec l'arbre vertical ou horizontal. L'appareil ne doit pas être monté à l'envers (dissipateur de chaleur dirigé vers le bas). Le refroidissement de la partie électronique est indépendant du ventilateur de refroidissement du moteur. Aucune plaque d'adaptation n'est nécessaire pour un montage direct sur des moteurs Danfoss Bauer. Pour un montage sur un moteur (autre que Danfoss Bauer), une plaque d'adaptation doit généralement être utilisée. À cet effet, une plaque neutre dotée d'un joint et de vis de fixation du boîtier d'installation est disponible. Les perçages et le joint qui conviennent au moteur sont en fonction de l'installation. S'assurer que la force mécanique des vis de fixation et des filets suffisent à l'application. La résistance aux vibrations mécanique spécifiée ne concerne pas un montage sur un moteur autre que Danfoss Bauer, car la stabilité du châssis du moteur et des filets ne sont pas du ressort et de la responsabilité de Danfoss Drives. Cela s'applique également à la classe de protection. Ne pas oublier que le variateur de fréquence ne peut être utilisé pour soulever le moteur/le moteur à paliers.



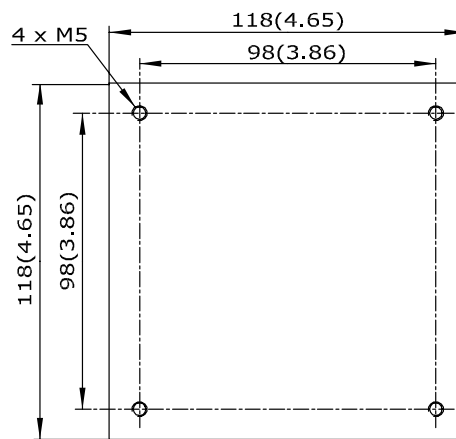
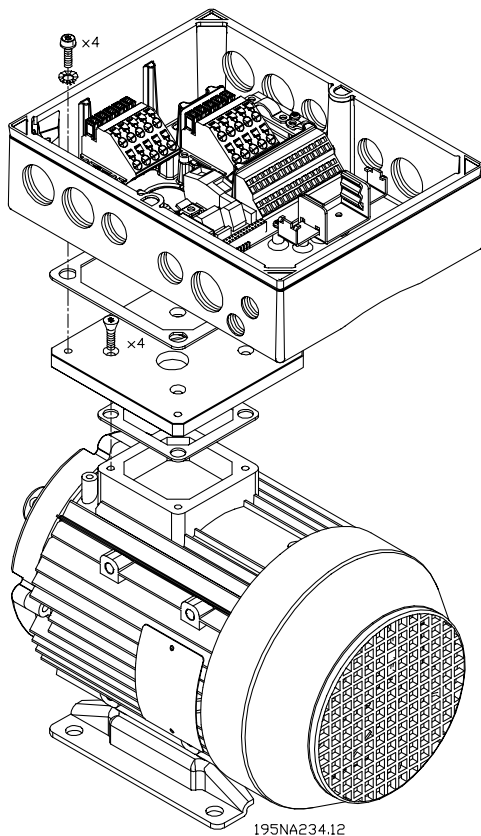

195NA312.11

### Plaque d'adaptation universelle

Installation

1. Préparer la plaque d'adaptation de montage sur moteur en perçant les trous de fixation et de passage des câbles.
2. Monter la plaque sur le moteur avec le joint normal du boîtier de raccordement.
3. Percer les 4 trous de vis pour monter la plaque d'adaptation (trous extérieurs).
4. Monter le boîtier de raccordement sur le moteur au moyen des 4 vis et du joint d'étanchéité fournis. Utiliser les rondelles éventail pour sécuriser le branchement du conducteur selon EN 60204. Les vis doivent être serrées à 5 Nm.

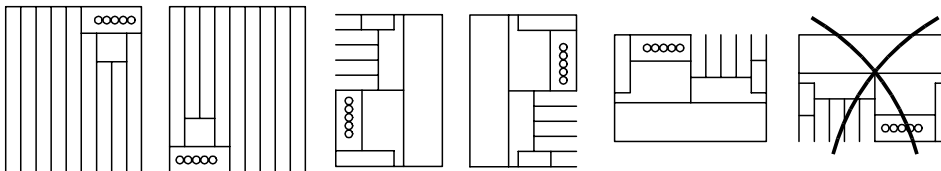

195NA310.10

Positions de montage autorisées

### ■ Informations générales sur l'installation électrique

#### ■ Avertissement haute tension



La tension qui traverse le variateur de vitesse est dangereuse lorsque l'appareil est relié au secteur. Tout branchement incorrect du moteur ou du variateur de fréquence risque d'endommager l'appareil et de causer des blessures graves ou mortelles. Veuillez donc vous conformer aux instructions de ce manuel et aux réglementations de sécurité locales et nationales. Tout contact avec les parties électriques, même après la mise hors tension de l'appareil, peut causer des blessures graves ou mortelles : Attendez au moins 4 minutes pour que le courant se disipe.



#### N.B. !

L'utilisateur ou l'installateur a la responsabilité de veiller à ce que la mise à la terre soit correcte et que la protection soit conforme aux normes locales et nationales en vigueur.

#### ■ Câbles

Le câble de contrôle et le câble secteur doivent être installés séparément des câbles moteur pour éviter des interférences. Normalement, une distance de 20 cm est suffisante, mais il est recommandé de garder la plus grande distance possible, notamment en cas d'installation de câbles en parallèle sur de grandes distances.

La plus grande distance possible est recommandée pour les câbles de signaux sensibles comme par ex. les câbles téléphoniques et informatiques. Noter que la distance nécessaire dépendant de l'installation et de la sensibilité des câbles de signaux, il n'est pas possible d'indiquer des valeurs exactes.

En cas de pose sur des plateaux à câbles, les câbles sensibles ne doivent pas être placés sur le même plateau que le câble moteur. En cas de croisement entre des câbles de signaux et des câbles d'alimentation, pratiquer un croisement avec un angle de 90 degrés. Ne pas oublier de blinder l'ensemble des câbles perturbateurs d'entrée et de sortie d'armoires. Voir également *Installation selon les normes CEM*.

#### ■ Joints de câble

Il faut s'assurer que les joints de câble appropriés à l'environnement sont choisis et montés avec soin.

#### ■ Câbles blindés/armés

L'impédance HF du blindage devant être faible, réaliser un blindage tressé en cuivre, aluminium ou fer. L'armature de blindage conçue pour la protection mécanique ne convient pas à une installation conforme CEM. Voir également *Utilisation de câbles conforme CEM*.

#### ■ Protection supplémentaire

Un dispositif de protection supplémentaire peut être installé comme un contrôleur permanent d'isolation (CPI) ou un relais différentiel. Ce dispositif doit néanmoins être conforme aux normes locales de sécurité. Un défaut de mise à la terre peut introduire une composante continue dans le courant de fuite. Ne jamais utiliser un RCD (relais ELCB) de type A qui ne convient pas aux courants continus de fuite. En cas d'utilisation de relais ELCB, se conformer aux réglementations locales. Si des relais ELCB sont utilisés, ils doivent alors être:

- compatibles avec la protection d'équipements avec du courant continu (CC) dans le courant de fuite (redresseur à pont triphasé)
- compatibles avec une commutation avec décharge impulsionnelle de courte durée
- adaptés à un courant de fuite élevé.

Voir également la Note d'application du RCD, MN.90.GX.02.

#### ■ Essai de haute tension

Un essai de haute tension peut être effectué en court-circuitant les bornes U, V, W, L1, L2 et L3 et en appliquant au maximum 2160 V CC pendant 1 s entre ce court-circuit et la borne PE.

#### ■ Composants électroniques achetés sans boîtier d'installation

Si la partie électronique est achetée sans la partie installation de Danfoss, la mise à la terre doit être appropriée à un courant de fuite élevé. L'utilisation du boîtier d'installation Danfoss d'origine ou le kit de montage 175N2207 est recommandée.

#### ■ Avertissement



#### Protection par la mise à la terre

La fiche métallique située dans les angles de la partie électronique et le ressort en bronze situé dans les angles du boîtier d'installation sont essentiels à la **protection par la mise à la terre**. Assurez-vous qu'ils ne sont pas desserrés, démontés ou endommagés d'une quelconque façon.

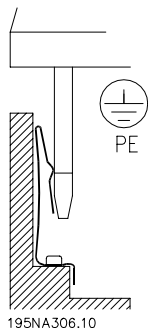

### N.B. !

Ne pas brancher ou débrancher la partie électronique sans mise hors tension préalable.

### ■ Protection par mise à la terre

La connexion de terre poursuit plusieurs buts.

- PE = protection par la mise à la terre  
L'équipement doit être relié à la terre conformément à la réglementation locale. Cet équipement a un courant de fuite > 3,5 mA CA. Il doit être relié à une connexion de terre conforme aux réglementations locales pour un équipement à courant de fuite élevé. Ceci implique typiquement que les conducteurs PE doivent être optimisés mécaniquement (section minimale de 10 mm<sup>2</sup>) ou dédoublés.

- Bruit "métallique" (hautes fréquences)  
Une communication stable entre les unités nécessite le blindage des câbles de communication (1). Les câbles doivent être correctement fixés aux agrafes de blindage prévues à cet effet.
- Égalisation de potentiel de tension (fréquences réduites)  
Pour réduire les courants d'alignement dans la protection du câble de communication, appliquez toujours un câble de prise de terre court entre des unités qui sont reliées au même câble de communication (2) ou connectez-vous à un cadre (3) mis à la terre.
- Tous les points métalliques de fixation des moteurs doivent avoir une régulation de la tension.

Les connexions PE, les câbles de régulation de la tension et la protection du câble de communication devraient être reliés au même potentiel (4).

Gardez le conducteur aussi court que possible et utilisez la plus grande surface possible.

Le numérotage se réfère au dessin.

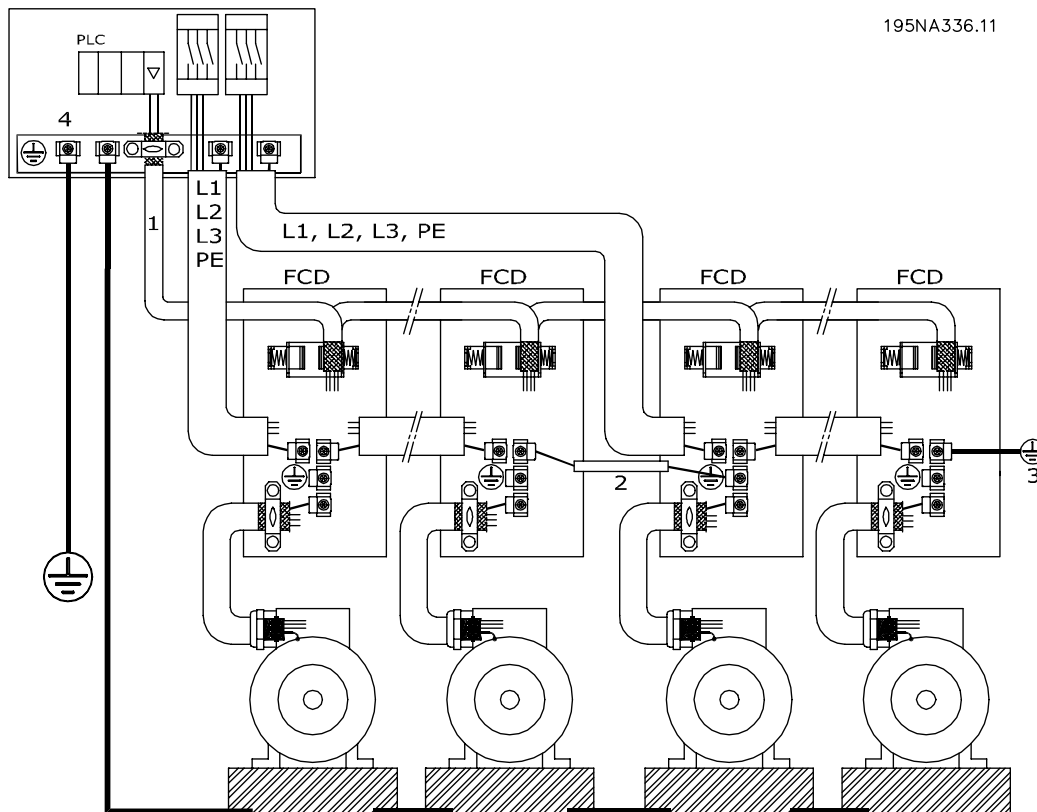

195NA336.11

### Bonne installation de prise de terre

**■ Installation électrique selon les normes CEM**

Afin de garantir une installation électrique conforme aux critères CEM, il faut respecter différentes règles générales.

- N'utiliser que des câbles moteur blindés et des câbles de commande blindés.
  - Relier le blindage à la terre aux deux extrémités.
  - Eviter des extrémités blindées tressées, car elles détruisent l'effet de blindage à fréquences élevées. Utiliser des étriers de serrage à la place.
  - Ne pas retirer le blindage du câble entre l'étrier et la borne.
-

### ■ Installation correcte ATEX

Les questions suivantes doivent être prises en compte lors de l'installation d'un FCD 300 dans un environnement ATEX zone 22:

- Le moteur doit être conçu, testé et certifié par le fabricant du moteur pour une application à vitesse variable
- Le moteur doit être conçu pour un fonctionnement en Zone 22. Ceci signifie que le type de protection doit être conforme à EN61241-0 et -1 ou EN50281-1-1.
- Le moteur doit être pourvu de protection de thermistance. La protection de thermistance doit être reliée à un relais de thermistance externe, avec certificat de test de type CE ou être compatible avec l'entrée de thermistance FCD 300.  
Si la protection de thermistance FCD 300 est utilisée, la thermistance doit être branchée à aux bornes 31a et 31b, et l'arrêt de thermistance activé par paramètre de programmation 128 sur *Arrêt thermistance* [2]. Voir le paramètre 128 pour plus de détails.
- Les entrées de câbles doivent être choisies pour garantir la protection du boîtier. Il faut aussi s'assurer que les entrées de câble sont conformes aux exigences pour la force des attaches et pour les forces mécaniques, comme décrites en EN 50014:2000.
- Le FCD doit être installé avec la connexion à la terre appropriée, conformément aux réglementations locales/nationales.
- L'installation, l'inspection et la maintenance d'appareils électriques utilisés dans de la poussière combustible peut seulement être exécutée par un personnel formé et familiarisé avec le concept de protection.

Pour une déclaration de conformité, veuillez consulter votre délégué Danfoss.

### ■ Tableau

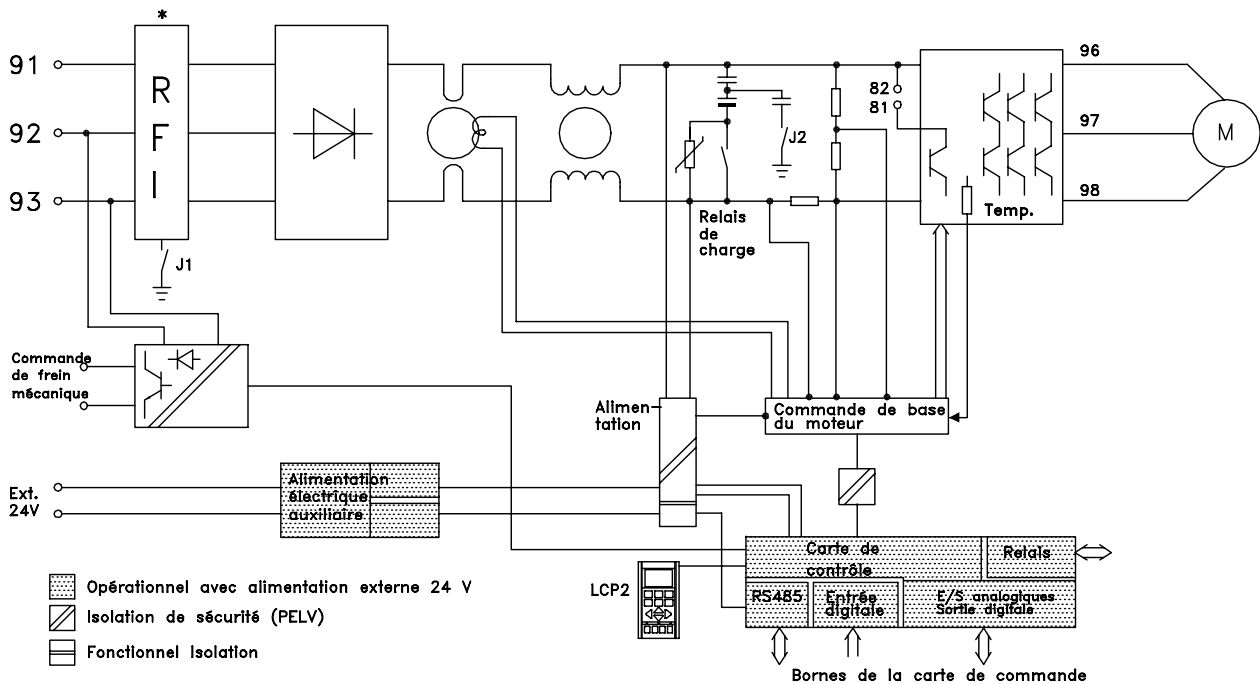

195NA204.11

\* Le frein intégré et l'alimentation externe de 24 V pour frein mécanique sont des options.

### ■ Commutateurs RFI J1, J2

J1 et J2 doivent être retirés des réseaux IT et des réseaux mis à la terre en triangle avec une tension entre la phase et la terre > 300 V, même lors de défaillances de la terre.

J1 et J2 peuvent être retirés pour réduire le courant de fuite.

Avertissement : Filtrage RFI incorrect.

### ■ Emplacement des bornes

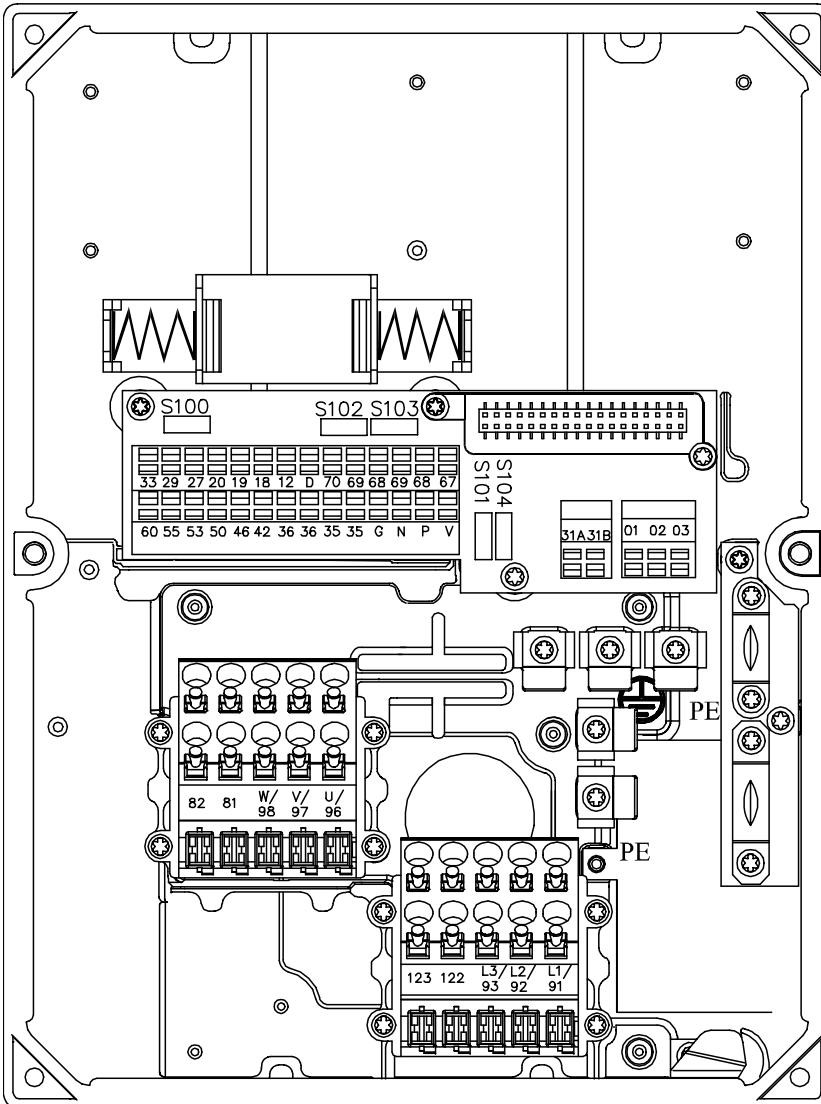

195NA307.10

T11, T12, T16, T52, T56

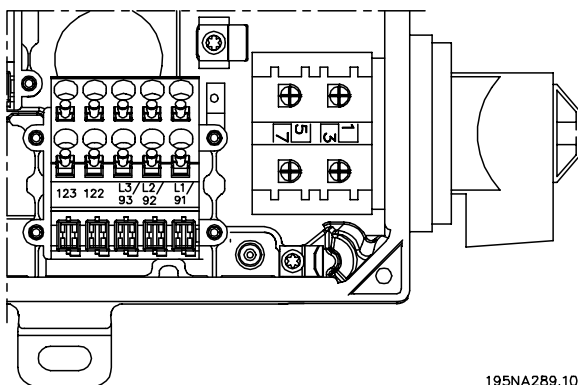

195NA289.10

Versions T22, T26, T62 avec commutateur de service

Installation

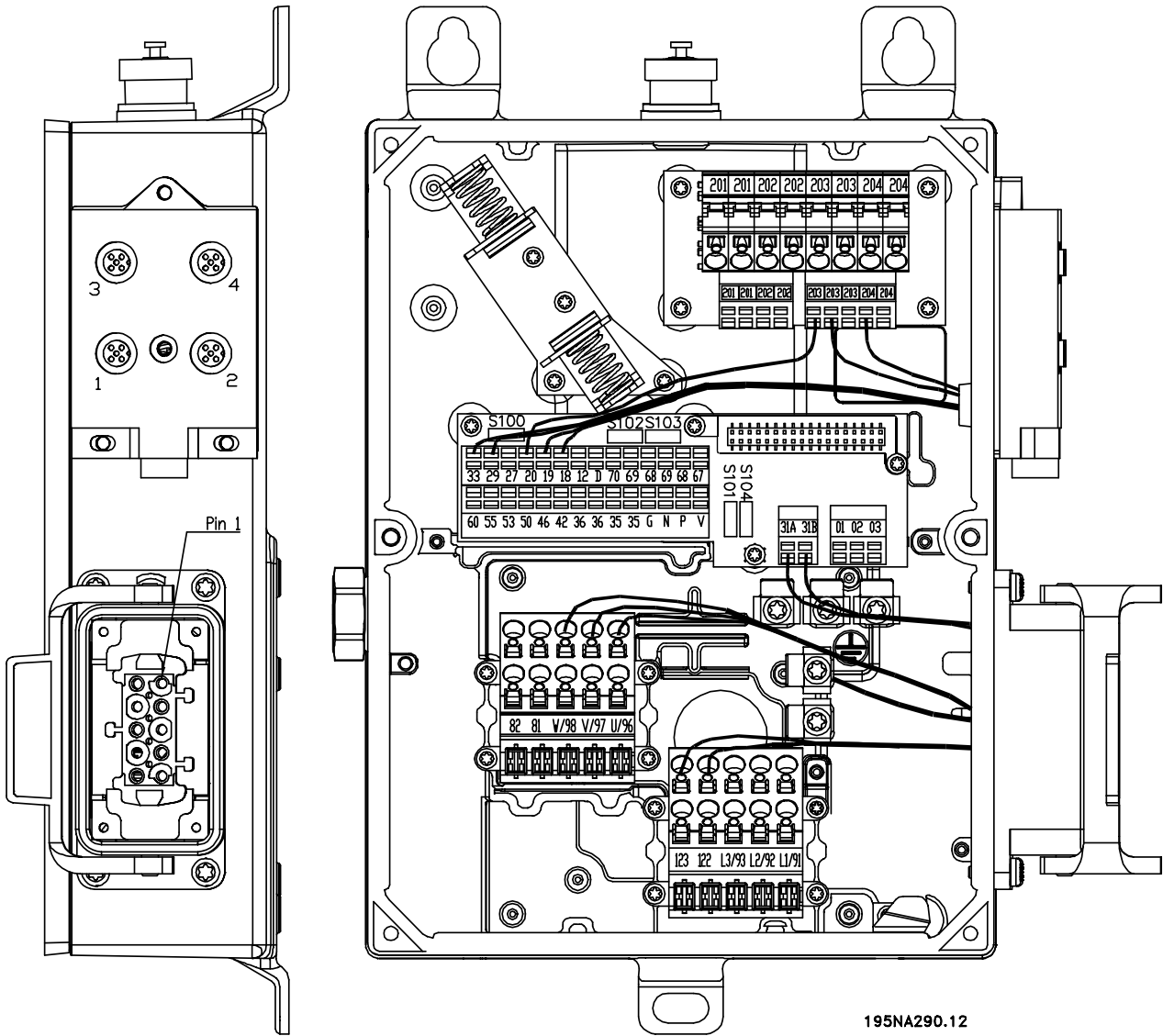

Version T73 avec fiche moteur et fiches capteurs  
 Cette version est fournie par Danfoss avec le câblage, comme indiqué

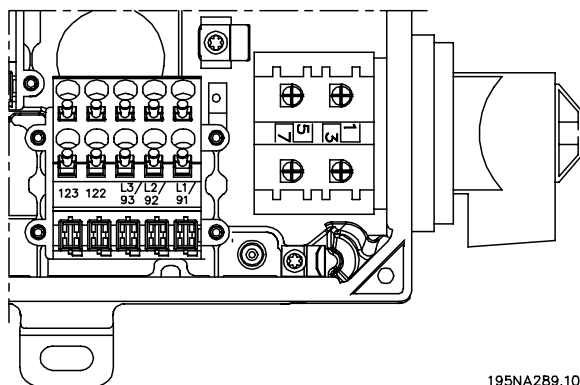

T63 avec interrupteur secteur (sans borne de moteur)



### ■ Raccordement du secteur

No.	91	92	93	Tension secteur 3 x 380-480 V
	L1	L2	L3	
	PE			Mise à la terre



#### N.B. !

Vérifier que la tension secteur correspond à celle indiquée sur la plaque signalétique du variateur de vitesse.

Voir *Caractéristiques techniques* pour le bon dimensionnement de la section de câble.

### ■ Fusibles d'entrée

Voir *Caractéristiques techniques* pour le bon dimensionnement des fusibles d'entrée.

### ■ Branchement du moteur

Le moteur doit être relié aux bornes 96, 97 et 98. Relier la terre à la borne PE.

N°	96	97	98	Tension moteur 0 à 100%
	U	V	W	3 fils de sortie du moteur
	U1	V1	W1	6 fils de sortie du moteur, connexion en triangle
	W2	U2	V2	
	U1	V1	W1	6 fils de sortie du moteur, connexion en étoile
				U2, V2, W2 à interconnecter séparément (bloc de raccordement en option)
	PE			Mise à la terre

Voir *Caractéristiques techniques* pour le bon dimensionnement de la section de câble.

Le variateur de vitesse permet d'utiliser tous les types de moteurs asynchrones triphasés standard. Les moteurs de petite taille sont généralement montés en étoile (230/400 V,  $\Delta$ / Y). Les moteurs de grande taille sont montés en triangle (400/690 V,  $\Delta$ / Y). Relever le mode de montage et la tension sur la plaque signalétique du moteur.



#### N.B. !

Dans le cas de moteurs sans isolation de phases, il faut installer un filtre LC à la sortie du variateur de vitesse.

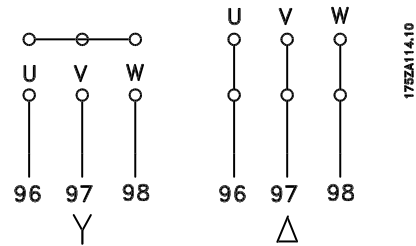

### ■ Sens de rotation du moteur

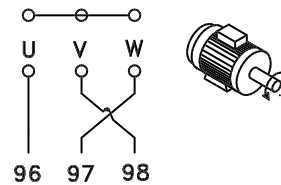
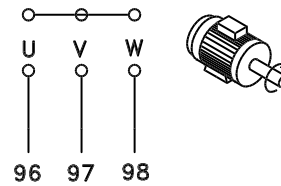

Le réglage effectué en usine correspond à une rotation dans le sens horaire quand la sortie du variateur de vitesse est raccordée comme suit :

Borne 96 reliée à phase U.

Borne 97 reliée à phase V.

Borne 98 reliée à phase W.

Le sens de rotation peut être modifié par inversion de deux phases côté moteur.

Installation

### ■ Branchement alimentation et moteur à l'aide d'un interrupteur secteur

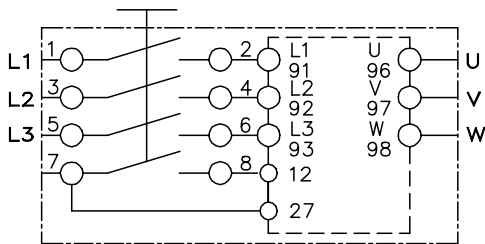
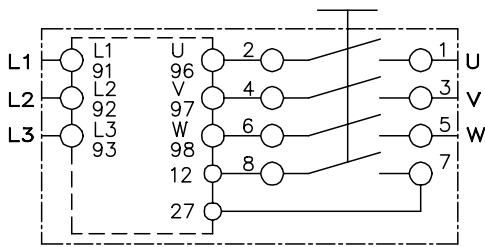

195NA288.10

### ■ Montage des moteurs en parallèle

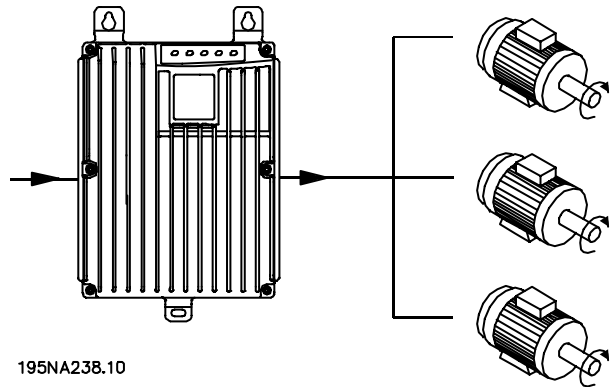

195NA238.10

Le variateur de vitesse peut commander plusieurs moteurs montés en parallèle. Si les vitesses de rotation des moteurs doivent être différentes, il est nécessaire d'installer des moteurs de vitesse nominale différente. Les vitesses des moteurs peuvent varier simultanément et le rapport entre les vitesses nominales est maintenu sur toute la plage. La valeur du courant total consommé par les moteurs ne doit pas dépasser la valeur maximale du courant de sortie nominal  $I_{INV}$  du variateur de vitesse.

Si les tailles des moteurs sont très différentes, le fonctionnement peut être perturbé au démarrage et à faible vitesse. Ceci est dû au fait que les moteurs de petite taille présentent une résistance ohmique de stator relativement élevée et qu'ils exigent donc une tension plus élevée au démarrage et à faible vitesse.

Dans les systèmes comportant des moteurs montés en parallèle, la protection thermique électronique interne (ETR) du variateur de vitesse n'est pas utilisable en tant que protection de chaque moteur. Il est donc nécessaire d'équiper les moteurs d'un dispositif de protection supplémentaire, tel que des thermistances dans chaque moteur (ou des relais thermiques individuels).



#### N.B. !

Le paramètre 107 *Adaptation automatique au moteur*, AMA ne peut être utilisé en cas de moteurs montés en parallèle. Le paramètre 101 *Couple, courbe caractéristique* doit être réglé sur *Caractéristique moteur spécial* [8] en cas de moteurs montés en parallèle.

### ■ Branchement de la borne de moteur HAN 10E pour T73

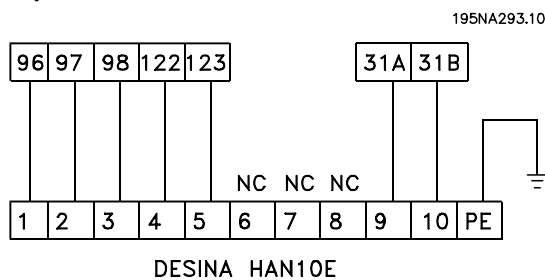

195NA293.10

DESINA HAN10E

- Broche n°1 HAN 10E - Phase moteur U
- Broche n°2 HAN 10E - Phase moteur V
- Broche n°3 HAN 10E - Phase moteur W
- Broche n°4 HAN 10E - Frein du moteur, voir *Manuel d'utilisation MG.04.BX.YY*, borne 122
- Broche n°5 HAN 10E - Frein du moteur, voir *Manuel d'utilisation MG.04.BX.YY*, borne 123
- Broche n°9 HAN 10E - Thermistance du moteur, voir *Manuel d'utilisation MG.04.BX.YY*, borne 31A
- Broche n°10 HAN 10E - Thermistance du moteur, voir *Manuel d'utilisation MG.04.BX.YY*, borne 31B
- PE = mise à la terre de protection

### ■ Câbles moteur

Voir Caractéristiques techniques pour le bon dimensionnement des sections et longueurs des câbles moteur. Il faut toujours se conformer aux réglementations nationales et locales concernant les sections de câble.



### N.B. !

En cas d'utilisation de câble non blindé, certains critères CEM ne sont pas respectés, voir *Résultats des essais CEM* dans le manuel de configuration.

Afin de respecter les spécifications CEM en matière d'émission, le câble du moteur doit être blindé sauf indication contraire pour le filtre RFI concerné. Il est capital d'utiliser un câble moteur aussi court que possible pour réduire au strict minimum le niveau d'interférences et les courants de fuite. Le blindage du câble du moteur doit être raccordé au boîtier métallique du variateur de vitesse et à celui du moteur. Le raccordement des blindages doit être effectué sur une surface aussi grande que possible (étrier de serrage). Les différents dispositifs de montage des variateurs de vitesse le permettent. Il convient d'éviter des extrémités de blindage tressées car elles détériorent l'effet de blindage aux fréquences élevées. Si le montage d'un disjoncteur ou de relais moteur impose une telle interruption, continuez le blindage en adoptant une impédance HF aussi faible que possible.

### ■ Protection thermique du moteur

Le relais thermique électronique des variateurs de vitesse homologué UL a reçu la certification UL pour la protection de moteurs individuels lorsque le paramètre 128 *Protection thermique du moteur* est réglé sur *Arrêt ETR* et le paramètre 105 *Courant moteur,  $I_{M, N}$*  a été programmé sur le courant nominal du moteur (lu sur la plaque signalétique du moteur).

### ■ Résistance de freinage

No.	81 (fonction en option)	82 (fonction en option)	Bornes de la résistance de freinage
	R-	R+	

Le câble de raccordement de la résistance de freinage doit être blindé. Relier le blindage au boîtier métallique du variateur de vitesse et à celui de la résistance de freinage à l'aide d'étriers. Dimensionner la section du câble de la résistance de freinage en fonction du couple de freinage.

Voir le chapitre *Freinage dynamique* du *Manuel de configuration du MG.90.FX.YY* pour le dimensionnement des résistances de freinage.



### N.B. !

Noter la présence de tensions allant jusqu'à 850 V CC sur les bornes.

### ■ Commande de frein mécanique

No.	122 (fonction en option)	123 (fonction en option)	
	MBR+	MBR-	Frein mécanique (UDC=0,45 X tension secteur) Max. 0,8 A

Dans les applications de levage/d'abaissement, il faut pouvoir commander un frein électromécanique. Le frein est commandé à l'aide des bornes 122/123 de commande/alimentation spéciales de frein mécanique. Si la fréquence de sortie dépasse la fréquence de déclenchement du frein, réglée au par. 138, le frein est desserré dans le cas où le courant du moteur dépasse la valeur réglée au paramètre 140. Lors de l'arrêt, le frein est enclenché lorsque la fréquence de sortie est inférieure à la fréquence d'enclenchement du frein, réglée au par. 139. Dans une situation où le variateur de vitesse est en état d'alarme ou en surtension, le frein mécanique est immédiatement enclenché. Si vous n'utilisez pas les bornes 122-123 de commande/d'alimentation de frein mécanique, sélectionnez *Commande mécanique de frein* au paramètre 323 ou 341 pour les applications utilisant un frein électromagnétique. Une sortie de relais ou une sortie numérique (borne 46) peut être utilisée. Voir *Connexion du frein mécanique* pour plus de détails.

### ■ Installation électrique, câbles de commande

Les câbles de commandes doivent être blindés/armés. Le blindage doit être relié au châssis du variateur de fréquence à l'aide d'étriers. Normalement, le blindage doit également être relié au châssis de l'appareil de commande (suivre les instructions d'installation de l'appareil concerné). En présence de câbles de

commande très longs et de signaux analogiques, peuvent apparaître, dans de rares cas et en fonction de l'installation, des boucles de mise à la terre de 50/60 Hz en raison d'un bruit émis par les câbles d'alimentation. Il peut alors être nécessaire de rompre le blindage ou éventuellement d'insérer un condensateur 100 nF entre le blindage et le châssis.

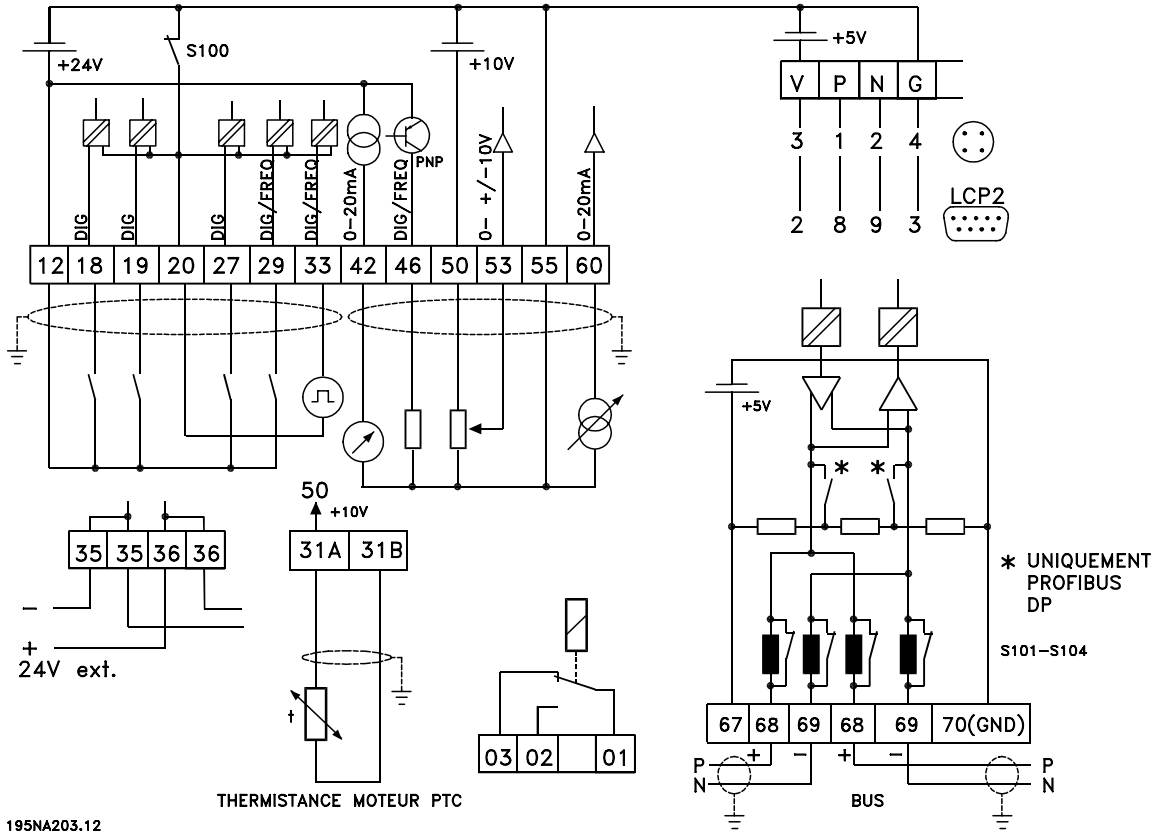

Commutateurs S101-104

Bobines ligne de bus, laisser les commutateurs sur ON

### ■ Branchement des capteurs aux broches M12 pour T53, T63, T73

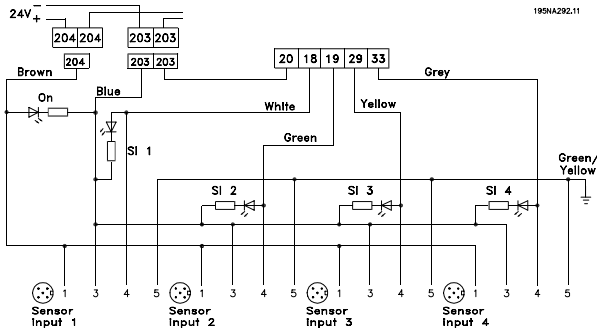

Pour les spécificités nominales, voir le *Manuel d'utilisation MG.04.BX.YY*, bornes des entrées digitales 18, 19, 29, 33.

Les Bornes 203/204 sont utilisées pour l'alimentation du capteur.

Borne 203 = commune

Borne 204 = +24 V

Les bornes 201/202 peuvent être utilisées pour une alimentation 24 V séparée.

### ■ Installation électrique, bornes de commande

Voir le chapitre *Mise à la terre des câbles de commande blindés* du Manuel de Configuration pour la terminaison correcte des câbles de commande.

N°	Fonction
01-03	Les relais de sortie 01 à 03 peuvent être utilisés pour afficher les états et les alarmes/avertissements.
12	Tension d'alimentation 24 V CC.
18-33	Entrées digitales.
20, 55	Mise à la terre commune aux bornes d'entrée et de sortie. Séparation possible à l'aide du commutateur S100
31a, 31b	Thermistance moteur
35	Commune (-) à l'alimentation de secours externe 24 V de l'unité de commande. En option.
36	Alimentation de secours externe + 24 V de l'unité de commande. En option.
42	Sortie analogique d'affichage de la fréquence, de la référence, du courant ou du couple.
46	Sortie digitale d'affichage d'états, d'avertissements ou d'alarmes ainsi que sortie de fréquence.
50	+10 Alimentation +10 V CC voltage pour potentiomètre
53	Entrée de tension analogique 0 - ±10 V CC.
60	Entrée de courant analogique 0/4 - 20 mA.
67	+ 5 Tension d'alimentation +5 V CC vers Profibus.
68, 69	Communication série de bus de Champ*
70	Mise à la masse des bornes 67, 68 et 69. Généralement, cette borne n'est pas utilisée.
D	Pour une utilisation ultérieure
V	+5V, rouge
P	RS485(+), LCP2/ PC, jaune
N	RS485(-), LCP2/ PC, vert
G	OV, bleue

\* Voir le *Manuel d'Utilisation VLT 2800/FCM 300/FCD 300 Profibus DP V1* (MG 90.AX.YY), le *Manuel d'Utilisation VLT 2800/FCD 300 DeviceNet* (MG 90.BX.YY) ou le *Manuel d'Utilisation FCD 300 AS-Interface* (MG 04.EX.YY).

### ■ Communication PC

Raccorder aux bornes P et N pour accès du PC aux paramètres uniques. La communication du moteur et du bus de terrain doit être interrompue avant l'exécution du transfert automatique de plusieurs paramètres.

Sur les variantes sans bus de terrain ni Profibus, les bornes 68 et 69 peuvent aussi être utilisées à condition que la communication Profibus soit interrompue.

- Le par. 678 est réglé sur *Version standard*

Le mot d'état du bus à la mise sous tension risque d'être différent (généralement 0603h au lieu de 0607h) jusqu'à l'envoi du premier mot de contrôle valide. Après envoi du premier mot de contrôle valide (bit 10 = données valides), l'état est exactement identique à celui des versions logicielles antérieures.

### ■ Raccordement de relais

Voir le paramètre 323 *Relais de sortie* pour la programmation de la sortie de relais.

N°	01 - 02	1 - 2 contact fermé (normalement ouvert)
	01 - 03	1 - 3 contact ouvert (normalement fermé)

### ■ Fiche LCP 2 en option

Une unité de commande LCP 2 peut être raccordée à une fiche montée sur le châssis.

Numéro de code : 175N0131.

Ne pas raccorder des unités de commande LCP dont le numéro de code est 175Z0401.

### ■ Installation d'une alimentation externe de 24 V CC (en option)

Une alimentation externe 24 V CC peut servir d'alimentation basse tension pour le carte de commande. Elle permet d'exploiter pleinement le panneau LCP2 et le bus série (y compris le réglage des paramètres) sans raccordement au secteur. Veuillez noter qu'un avertissement de basse tension sera émis lors de la connexion de l'alimentation 24 V CC ; cependant, aucune mise en arrêt ne se produira.



#### N.B. !

Utiliser une alimentation 24 V CC du type PELV to pour assurer une isolation galvanique correcte (type PELV) sur les bornes de commande du variateur de vitesse VLT.



Prendre garde au démarrage accidentel du moteur si une mise sous secteur se produit lors du fonctionnement sur alimentation de secours externe de 24 V.

### ■ Version logiciel 1.5x

Un FCD équipé d'un bus de terrain indique l'état *Variateur prêt* même lorsque les bornes 12 à 27 sont pontées et ne peut pas être réglé sur le mode MARCHE par les seules entrées digitales tant que l'un des paramètres suivants n'est pas défini :

- Le par. 502 est réglé sur *Entrée digitale* ou *Fonction logique ET* ou
- Le par. 833 ou 928 est réglé sur *Inactif* ou

### ■ Exemples de raccordement

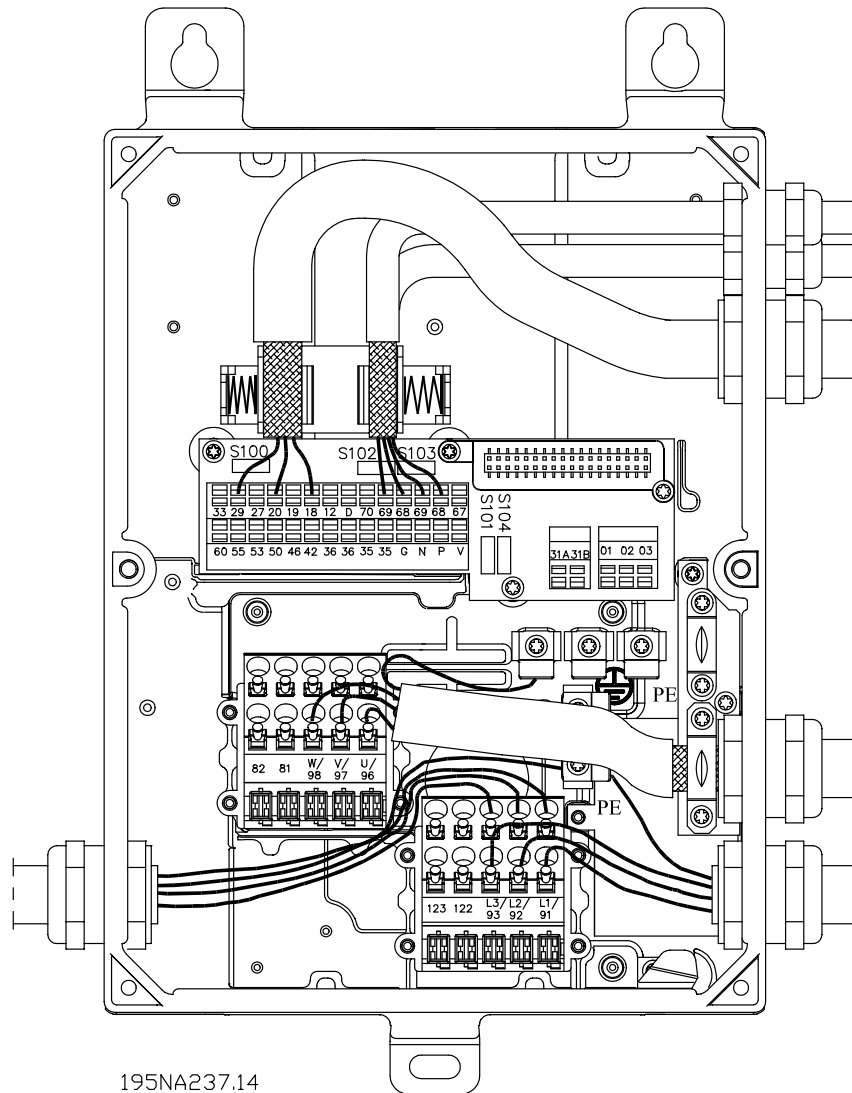

Installation

195NA237.14

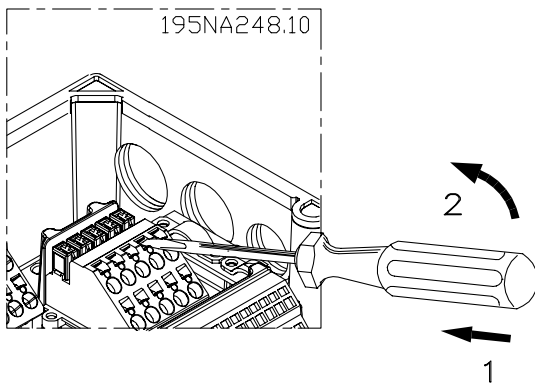

**N.B. !**

Éviter d'acheminer les câbles sur les fiches de l'électronique.

Ne pas desserrer la vis qui fixe le ressort pour le raccordement PE.



### N.B. !

Dans les *exemples de connexion* ci-dessous, il faut noter que le réglage d'usine (contact fermé) du commutateur S100 ne doit pas être modifié.

### ■ Marche/arrêt

Marche/arrêt avec la borne 18 et arrêt en roue libre avec la borne 27.

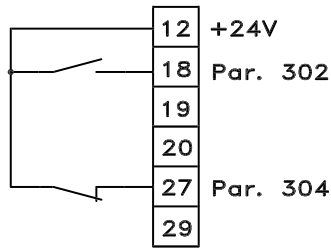

195NA011.11

Par. 302 *Entrée numérique = Démarrage* [7]

Par. 304 *Entrée numérique = Arrêt roue libre inverse* [2]

Pour un démarrage/arrêt précis, régler les paramètres suivants :

Par. 302 *Entrée digitale = Démarrage/arrêt précis* [27]

Par. 304 *Entrée numérique = Arrêt roue libre inverse* [2]

### ■ Marche/arrêt impulsions

Impulsion de démarrage avec la borne 18 et impulsion d'arrêt avec la borne 19. D'autre part, la fréquence de jogging est activée via la borne 29.

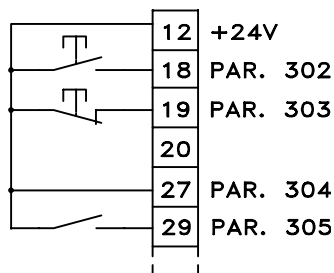

195NA012.11

Par. 302 *Entrée digitale = Impulsion de démarrage* [8]

Par. 303 *Entrée digitale = Arrêt inversé* [6]

Par. 304 *Entrée numérique = Arrêt roue libre inverse* [2]

Par. 305 *Entrée digitale = Jogging* [13]

### ■ Accélération/décélération

Accélération/décélération utilisant les bornes 29/33.

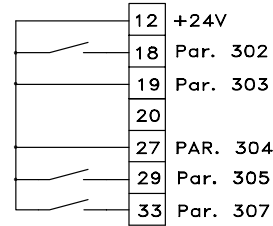

195NA249.10

Par. 302 *Entrée numérique = Démarrage* [7]

Par. 303 *Entrée digitale = Gel référence* [14]

Par. 305 *Entrée digitale = Accélération* [16]

Par. 307 *Entrée digitale = Décélération* [17]

### ■ Référence potentiomètre

Référence de tension via un potentiomètre.

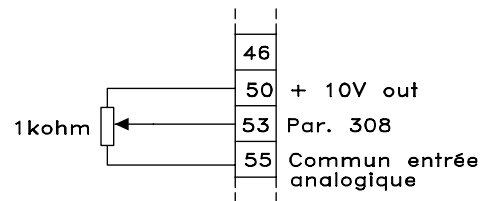

195NA016.10

Par. 308 *Entrée analogique = Référence* [1]

Par. 309 *Borne 53, mise à l'échelle de la valeur min. = 0 V.*

Par. 310 *Borne 53, mise à l'échelle de la valeur max. = 10 V.*

### ■ Connexion d'un transmetteur à 2 fils

Raccordement d'un transmetteur à deux fils en tant que signal de retour à la borne 60.

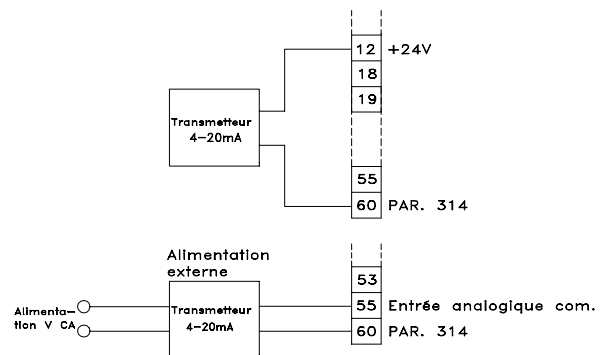

195NA013.11

Par. 314 *Entrée analogique = Retour* [2]

Par. 315 *Borne 60, mise à l'échelle de la valeur min. = 4 mA*

Par. 316 *Borne 60, mise à l'échelle de la valeur max. = 20 mA*



### ■ Référence 4-20 mA

Référence 4-20 mA sur la borne 60 et signal de retour vitesse sur la borne 53.

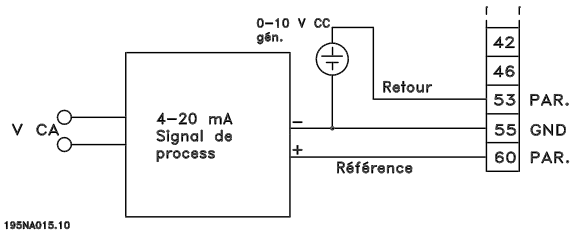

195NA015.10

- Par. 100 Configuration = Vitesse en boucle fermée [1]
- Par. 308 Entrée analogique = Retour [2]
- Par. 309 Borne 53, mise à l'échelle de la valeur min. = 0 V.
- Par. 310 Borne 53, mise à l'échelle de la valeur max. = 10 V.
- Par. 314 Entrée analogique = Référence [1]
- Par. 309 Borne 60, mise à l'échelle de la valeur min. = 4 mA
- Par. 310 Borne 60, mise à l'échelle de la valeur max. = 20 mA.

### ■ De 50 Hz en sens anti-horaire à 50 Hz en sens horaire

Avec potentiomètre interne fourni.

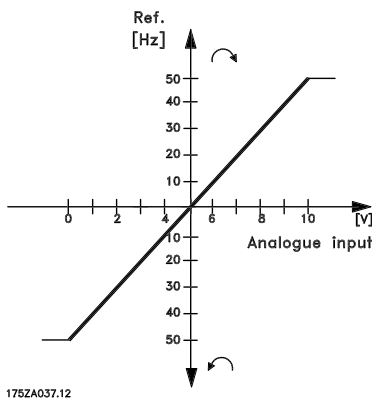

175ZA037.12

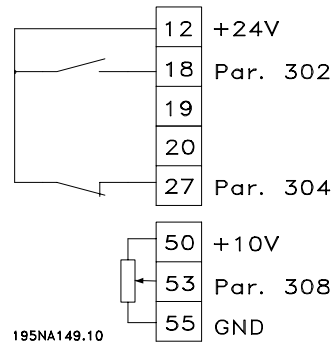

195NA149.10

- Par. 100 Configuration = Régulation de vitesse en boucle ouverte [0]
- Par. 200 Plage/sens fréquence de sortie = Deux sens, 0 à 132 Hz [1]
- Par. 203 Plage de référence = Réf. min à Réf. max. [0]
- Par. 204 Référence minimale = -50 Hz
- Par. 205 Référence maximale = 50 Hz
- Par. 302 Entrée digitale = Démarrage [7]
- Par. 304 Entrée digitale = Lâchage moteur (contact NF)
- Par. 308 Entrée analogique = Référence [1]
- Par. 309 Borne 53, mise à l'échelle de la valeur min. = 0 V.
- Par. 310 Borne 53, mise à l'échelle de la valeur max. = 10 V.

### ■ Références prédéfinies

Changer entre 8 références prédéfinies via deux entrées digitales et Configuration 1 et Configuration 2.

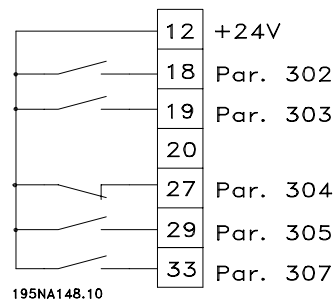

195NA148.10

- Par. 004 Configuration active = Multiconfig 1 [5]
- Par. 204 Référence minimale = 0 Hz
- Par. 205 Référence maximale = 50 Hz
- Par. 302 Entrée numérique = Démarrage [7]
- Par. 303 Entrée digitale = Sélection du processus, bit de plus faible poids, LSB [31]
- Par. 304 Entrée numérique = Arrêt roue libre inverse [2]
- Par. 305 Entrée digitale = Référence prédéfinie, bit de plus faible poids, LSB [22]

Par. 307 *Entrée digitale* = Référence prédéfinie, bit de plus fort poids, MSB [23]

Dans *Configuration 1* régler les références prédéfinies suivantes :

- Par. 215 *Référence prédéfinie 1* = 5,00%.
- Par. 216 *Référence prédéfinie 2* = 10,00%.
- Par. 217 *Référence prédéfinie 3* = 25,00%.
- Par. 218 *Référence prédéfinie 4* = 35,00%.

Dans *Configuration 2* régler les références prédéfinies suivantes :

- Par. 215 *Référence prédéfinie 1* = 40,00%.
- Par. 216 *Référence prédéfinie 2* = 50,00%.
- Par. 217 *Référence prédéfinie 3* = 70,00%.
- Par. 218 *Référence prédéfinie 4* = 100,00%.

Le tableau montre la fréquence de sortie :

Réf. prédéfinie, MSB	Réf. prédéfinie, LSB	Sélection de configuration	Fréquence de sortie [Hz]
0	0	0	2.5
0	1	0	5
1	0	0	10
1	1	0	17.5
0	0	1	20
0	1	1	25
1	0	1	35
1	1	1	50

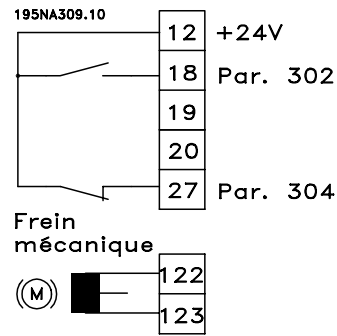

Par. 302 *Entrée numérique* = Démarrage [7]

Par. 304 *Entrée numérique* = Arrêt roue libre inverse [2]

Voir aussi par. 138, 139, 140

### ■ Raccordement de frein mécanique

Utilisation de la borne 122/123

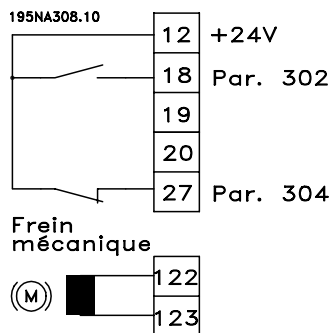

Par. 302 *Entrée numérique* = Démarrage [7]

Par. 304 *Entrée numérique* = Arrêt roue libre inverse [2]

Voir aussi par. 138, 139, 140

Frein mécanique avec bobine d'accélérateur

Utilisation du relais pour le frein 230 V CA

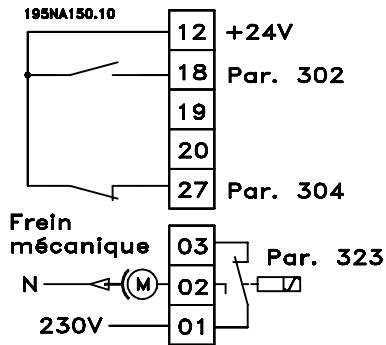

Par. 302 Entrée numérique = Démarrage [7]

Par. 304 Entrée numérique = Arrêt roue libre inverse [2]

Par 323 Sortie de relais = Frein mécanique contrôle [25]

Voir aussi par. 138, 139, 140

Commande de frein mécanique [25] = « 0 »

=> Le frein est fermé.

Commande de frein mécanique [25] = « 1 »

=> Le frein est ouvert.

Voir les détails des réglages des paramètres sous Commande de frein mécanique.



### N.B. !

N'utilisez pas le relais internes pour les freins CC ou les tensions de freinage > 250 V.

### ■ Arrêt compteur via la borne 33.

Le signal de démarrage (borne 18) doit être actif, c'est-à-dire "1" logique jusqu'à ce que la fréquence de sortie soit égale à la référence. Ensuite, il faut retirer le signal de démarrage (borne 18 = "0" logique) avant d'avoir atteint la valeur du compteur du paramètre 344 afin d'arrêter le variateur de fréquence VLT.

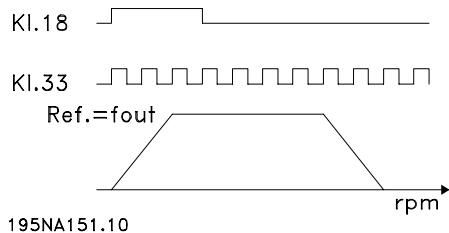

Par. 307 Entrée digitale = Entrée impulsionnelle [30]

Par. 343 Fonction stop précis = Arrêt compteur avec reset [1]

Par. 344 Valeur du compteur = 100000

■ L'unité de commande LCP 2, en option

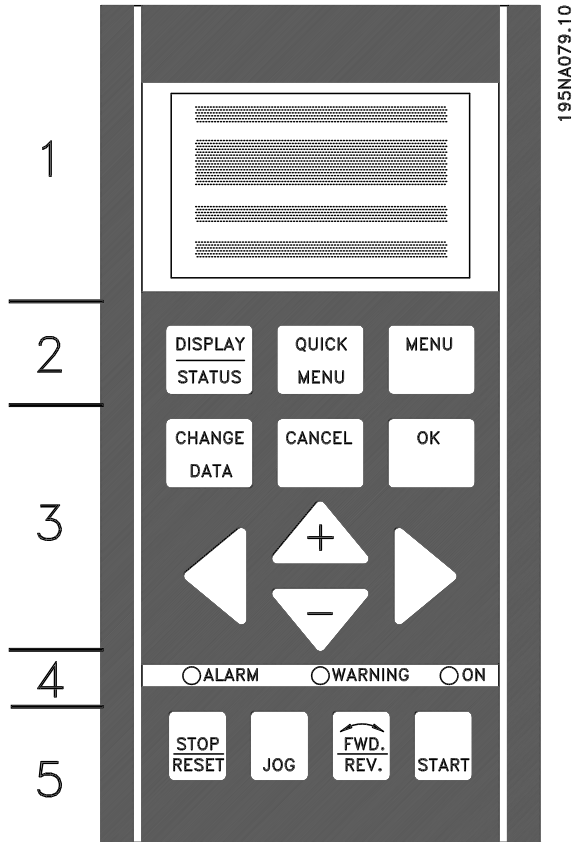

Il est possible de raccorder au FCD 300 une unité de commande LCP (Local Control Panel - LCP 2) qui constitue une interface complète de commande et de programmation du variateur. Le panneau de commande LCP 2 peut être installé à 3 m au maximum du variateur de vitesse, par ex. en face avant d'une armoire à l'aide d'un kit d'accessoires.

Les fonctions du panneau de commande sont réparties en cinq groupes:

1. L'afficheur.
2. Les touches de changement de la fonction de l'afficheur.
3. Les touches de modification des paramètres du programme.
4. Les voyants.
5. Les touches de commande locale.

L'affichage des données se fait par l'intermédiaire d'un afficheur alphanumérique à 4 lignes qui, en cours de fonctionnement normal, peut indiquer en continu 4 variables d'exploitation et 3 états d'exploitation. Pendant la programmation, toutes les informations nécessaires à la configuration rapide et efficace des paramètres du variateur de vitesse sont affichées. L'afficheur est complété par trois

voyants indiquant respectivement la tension (ON), l'avertissement (WARNING) et l'alarme (ALARM). Tous les paramétrages du variateur de vitesse peuvent être modifiés directement avec le panneau de commande, sauf si cette fonction est réglée sur *Verrouillé* [1] via le paramètre 018 *Verrouillage empêchant une modification des données*.

■ Touches de commande pour le paramétrage

Les touches de commande sont réparties selon leurs fonctions de manière à ce que celles comprises entre l'afficheur et les témoins soient utilisées pour le paramétrage et le choix d'indication de l'afficheur en fonctionnement normal.

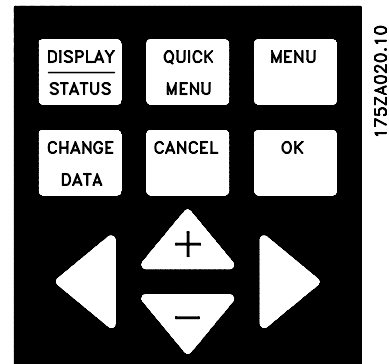

La touche **[DISPLAY/STATUS]** est utilisée pour choisir le mode d'indication de l'afficheur ou pour passer en mode affichage soit à partir du mode menu rapide soit du mode menu.

La touche **[QUICK MENU]** permet d'accéder aux paramètres faisant partie du menu rapide. Il est possible de changer entre le mode menu rapide et le mode menu.

La touche **[MENU]** permet d'accéder à l'ensemble des paramètres. Il est possible de changer entre le mode menu et le mode menu rapide.

La touche **[CHANGE DATA]** est utilisée pour modifier un paramètre sélectionné soit en mode menu soit en mode menu rapide.

La touche **[CANCEL]** est utilisée si la modification du paramètre sélectionné ne doit pas être effectuée.

La touche **[OK]** est utilisée pour valider la modification d'un paramètre sélectionné.

Les touches **[+ / -]** sont utilisées pour choisir des paramètres et pour modifier les valeurs des paramètres sélectionnés.

Ces touches sont également utilisées en mode affichage pour changer entre l'affichage des variables d'exploitation.

Les touches [**<** **>**] sont utilisées pour choisir un groupe de paramètres et pour déplacer le curseur en cas de modification d'une valeur numérique.

### ■ Voyants

En bas du panneau de commande se trouvent un voyant rouge (alarme), un voyant jaune (avertissement) et un voyant vert (tension).

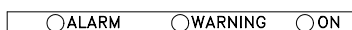

En cas de dépassement de certaines valeurs limites, le voyant d'alarme et/ou d'avertissement s'allument et un texte d'état ou d'alarme s'affiche



#### N.B. !

Le voyant d'indication de tension est activé lorsque le variateur de vitesse est sous tension.

### ■ Commande locale



La touche [**STOP/RESET**] est utilisée pour arrêter le moteur raccordé ou pour faire une remise à zéro du variateur de vitesse après un arrêt (alarme). Peut être activée ou désactivée dans le paramètre 014 *Arrêt local*. Si l'arrêt est activé, la ligne 2 de l'afficheur clignote.



#### N.B. !

Si aucune fonction d'arrêt externe n'a été sélectionnée et que la touche [**STOP/RESET**] est inactivée, le moteur peut être arrêté seulement en coupant l'alimentation du moteur ou du variateur.

La touche [**JOG**] change la fréquence de sortie pour une valeur pré-réglée tant que la touche est maintenue. Peut être activée ou désactivée dans le paramètre 015 *Jogging local*.

La touche [**FWD / REV**] modifie le sens de rotation du moteur, ce qui est indiqué par la flèche dans l'afficheur. Peut être activée ou désactivée dans le paramètre 016 *Inversion locale*. La touche [**FWD/REV**] n'est active

que lorsque le paramètre 002 *Commande locale/à distance* est réglé sur *Commande locale*.

La touche [**STA RT**] active le démarrage du variateur de vitesse. Elle est toujours active mais n'est pas prioritaire sur les ordres de stop.



#### N.B. !

Si les touches de commande locale sont actives, elles le sont à la fois lorsque le variateur de vitesse est réglé sur *Commande locale* et *Commande à distance* dans le paramètre 002 *Commande locale/à distance*, exception faite de [**FWD/REV**] qui n'est active qu'en commande locale.

### ■ Mode d'affichage



En fonctionnement normal, il est possible au choix d'indiquer en continu jusqu'à 4 variables d'exploitation différentes : 1,1 et 1,2 et 1,3 et 2. L'état actuel d'exploitation ou l'apparition d'alarmes et d'avertissements sont indiqués sur la 2ème ligne par un numéro.

En cas d'alarmes, l'alarme actuelle est indiquée sur les lignes 3 et 4 accompagnée d'un texte explicatif.

Un avertissement est indiqué en clignotant sur la ligne 2 accompagné d'un texte explicatif sur la ligne 1. En outre, l'afficheur indique le process actif.

La flèche indique le sens de rotation choisi. A ce niveau, le variateur de vitesse indique la présence d'un signal d'inversion actif. Le corps de la flèche disparaît en cas d'ordre d'arrêt ou lorsque la fréquence de sortie devient inférieure à 0,01 Hz.

La ligne inférieure indique l'état du variateur de vitesse. La liste de défilement indique les variables d'exploitation qu'il est possible de montrer à la ligne 2 en mode affichage. Les modifications sont effectuées à l'aide des touches [+ / -].

### Commutation entre les modes automatique et manuel

En activant la touche [**Modifier les données**] en [**Mode affichage**], l'affichage indique le mode du variateur de vitesse.

Changez de mode en utilisant la touche [+/-] [HAND...AUTO]

En mode [HAND], la référence est modifiable à l'aide de la touche [+] ou [-].

Données d'exploitation	Unité
Référence résultante	[%]
Référence résultante	[unité]
Signal de retour	[unité]
Fréquence de sortie	[Hz]
Fréquence de sortie x mise à l'échelle	[-]
Courant du moteur	[A]
Couple	[%]
Puissance	[kW]
Puissance	[CV]
Tension du moteur	[V]
Tension continue	[V]
Charge thermique du moteur	[%]
Etat thermique	[%]
Heures de fonctionnement	[heures]
Entrée numérique	[code binaire]
Référence impulsionnelle 29	[Hz]
Référence impulsionnelle 29	[Hz]
Référence impulsionnelle 33	[Hz]
Référence externe	[%]
Mot d'état	[hex]
Température du variateur	[°C]
Mot d'alarme	[hex]
Mot de contrôle	[hex]
Mot d'avertissement	[hex]
Mot d'état élargi	[hex]
Entrée analogique 53	[V]
Entrée analogique 60	[mA]

Il est possible d'afficher trois variables d'exploitation à la première ligne de l'afficheur et une variable d'exploitation à la deuxième ligne. La programmation est effectuée via les paramètres 009, 010, 011 et 012 *Afficheur*.

### ■ Etats d'indication

Le panneau de commande LCP comporte différents états d'indication qui dépendent du mode de configuration du variateur de vitesse.

#### Etat d'indication I:

Etat d'indication par défaut après démarrage ou initialisation.

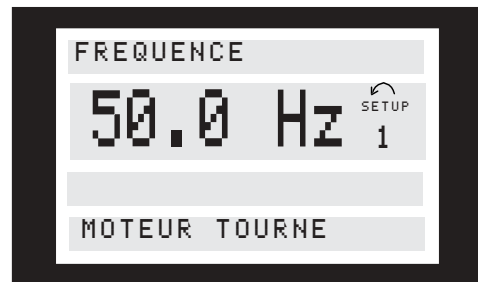

La ligne 2 indique la valeur d'une variable d'exploitation avec l'unité correspondante et la ligne 1 indique un texte qui explique la ligne 2. Dans cet exemple, la *Fréquence* a été sélectionnée comme variable par l'intermédiaire du paramètre 009 *Afficheur ligne 2*. En exploitation normale, une autre variable peut être directement affichée en utilisant les touches [+ / -].

#### Etat d'indication II:

Le changement entre les états d'indication I et II se fait en appuyant brièvement sur la touche [DISPLAY / STATUS].

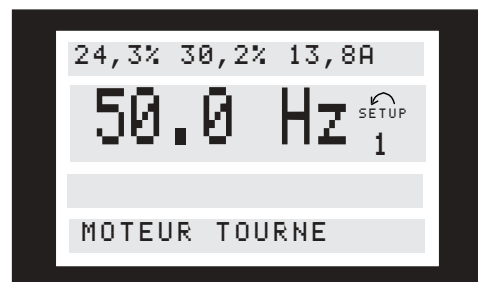

Dans cet état, quatre variables sont indiquées simultanément avec leurs unités correspondantes, cf. le tableau. Dans cet exemple, *Fréquence*, *Référence*, *Couple* et *Courant* ont été choisis en tant que variables de la 1ère et la 2ème ligne.

#### Etat d'indication III:

Cet état d'indication est affiché tant que la touche [DISPLAY / STATUS] est maintenue enfoncée. Une fois la touche relâchée, un changement vers l'Etat d'indication II aura lieu, sauf si la touche est maintenue pendant moins d'une seconde env., auquel cas il s'agira toujours de l'Etat d'indication I.



A ce niveau, affichage des noms des paramètres et unités des variables d'exploitation à la 1ère et la 2ème lignes. La ligne 2 de l'afficheur reste inchangée.

### Etat d'indication IV:

Cet état d'indication peut être affiché en cours d'exploitation afin de modifier un autre process sans arrêter le variateur de vitesse. La fonction est activée dans le paramètre 005 *Process à programmer*.



A ce niveau, le process à programmer numéro 2 clignote à droite du process actif.

### ■ Configuration des paramètres

Le domaine de travail très diversifié d'un variateur de vitesse est obtenu par un grand nombre de paramètres qui permettent d'adapter la fonctionnalité à une utilisation spécifique. Afin d'offrir une meilleure vue d'ensemble des nombreux paramètres, il est possible de choisir entre deux modes de programmation - un mode menu et un mode menu rapide. Le premier mode donne accès à l'ensemble des paramètres. Avec le second, l'utilisateur parcourt l'ensemble des paramètres essentiels et nécessaires à la mise en oeuvre du variateur de vitesse pour s'adapter à la plupart des cas. Quel que soit le mode de programmation choisi, la modification d'un paramètre dans un mode est automatiquement visible aussi bien en mode menu qu'en mode menu rapide.

### Structure du mode menu rapide comparé au mode menu

Chaque paramètre a un nom et un numéro qui restent les mêmes dans les deux modes de programmation.

En mode menu, les paramètres sont répartis en groupes, le premier chiffre du numéro de paramètre (en partant de la gauche) indiquant le numéro du groupe du paramètre concerné.

- La touche [QUICK MENU] permet d'accéder aux paramètres les plus importants du variateur de vitesse. Après la programmation, le variateur est, dans la plupart des cas, prêt au fonctionnement. Il est possible de parcourir le menu rapide à l'aide des touches [+ / -] et de modifier les valeurs des données en appuyant sur [CHANGE DATA] + [OK].
- Le mode menu permet de choisir et de modifier l'ensemble des paramètres. Certains paramètres sont cependant "condamnés" en fonction du choix effectué dans le paramètre 100 *Configuration*.

### ■ Menu rapide avec unité de commande LCP 2

La configuration rapide est activée en appuyant sur la touche [QUICK MENU] qui fait apparaître sur l'écran l'indication suivante:



En bas de l'écran s'affichent le numéro et le nom du premier paramètre ainsi que son état ou sa valeur dans le menu rapide. La première fois que la touche [QUICK MENU] est activée après la mise sous tension de l'appareil, l'indication commence toujours en position 1 - voir le schéma ci-dessous.

Pos.	Paramètre n°	Unité
1	001 Langue	
2	102 Puissance moteur	[kW]
3	103 Tension moteur	[V]
4	104 Fréquence moteur	[Hz]
5	105 Courant moteur	[A]
6	106 Vitesse nominale du moteur	[tr/mn]
7	107 AMA	
8	204 Référence minimale	[Hz]
9	205 Référence maximale	[Hz]
10	207 Rampe accélération	[s]
11	208 Rampe décélération	[s]
12	002 Commande locale/à distance	
13	003 Référence locale	[Hz]

### ■ Choix des paramètres

Le mode menu est activé en appuyant sur la touche [MENU] qui fait apparaître sur l'écran l'indication suivante:



La ligne 3 de l'afficheur indique le numéro du groupe et le nom du paramètre.

En mode menu, les paramètres sont répartis en groupes. Le choix d'un groupe de paramètres est effectué à l'aide des touches [< >].

Les groupes de paramètres suivants sont accessibles:

N° de groupe	Groupe de paramètres
0	Exploitation et affichage
1	Charge et moteur
2	Consignes et limites
3	Entrées et sorties
4	Fonctions particulières
5	Liaison série
6	Fonctions techniques

Après sélection d'un groupe, chaque paramètre peut être choisi à l'aide des touches [+ / -]:

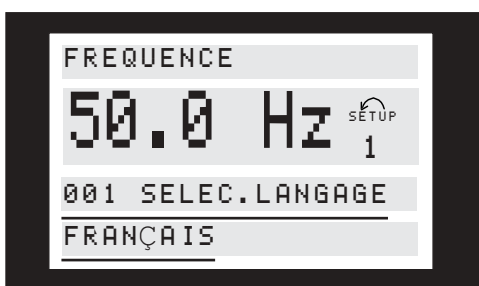

A la 3ème ligne de l'écran s'affichent le numéro et le nom du paramètre et à la 4ème ligne son état ou sa valeur.

### ■ Modification de données

Qu'un paramètre soit sélectionné en mode menu rapide ou en mode menu, la procédure de modification de sa valeur reste la même. Une pression de la touche [CHANGE DATA] permet d'accéder à la modification du paramètre choisi après quoi le trait qui souligne la ligne 4 clignote. La procédure de modification de la valeur du paramètre sélectionné dépend du fait que celui-ci représente une valeur numérique ou un texte.

### ■ Modification d'une valeur de donnée

Dans le cas où le paramètre sélectionné correspond à une valeur de donnée, sa modification se fait à l'aide des touches [+ / -].



La ligne inférieure de l'afficheur indique la valeur qui sera mémorisée en confirmant par [OK].

### ■ Modification d'une valeur de donnée numérique

Dans le cas où la valeur du paramètre sélectionné est numérique, sélectionner d'abord un chiffre à l'aide des touches [< >].

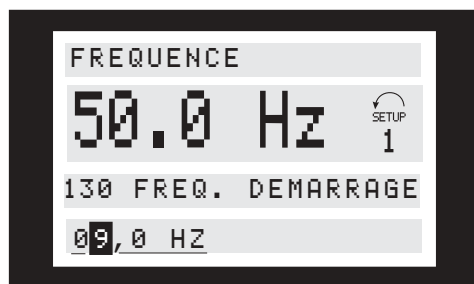

Modifier ensuite progressivement le chiffre sélectionné à l'aide des touches [+ / -]:

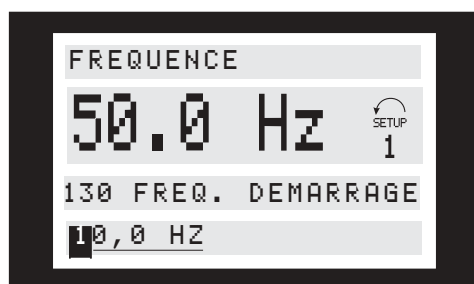

Le chiffre sélectionné est indiqué en clignotant. La ligne inférieure de l'afficheur indique la valeur qui sera mémorisée en confirmant par [OK].

### ■ Initialisation manuelle



#### N.B. !

L'initialisation manuelle n'est pas possible sur l'unité de commande LCP 2 175N0131. Il est cependant possible d'effectuer une initialisation via le par. 620 Mode d'exploitation :



Les paramètres suivants ne sont pas modifiés  
par l'initialisation manuelle via le par. 620

*Mode d'exploitation.*

- Par. 500 Adresse
  - par. 501 Vitesse de transfert
  - par. 600 Heures d'exploitation
  - par. 601 Heures d'exploitation
  - par. 602 Compteur de kWh
  - par. 603 Nombre de démarrages
  - par. 604 Nombre de surchauffes
  - par. 605 Nombre de surtensions
  - par. 615-617 Journal des erreurs
  - par. 678 Configurer carte de commande
-

### ■ Fonctionnement et Affichage

#### 001 Langue

##### (SELEC.LANGAGE)

##### Valeur :

★Anglais (ENGLISH)	[0]
Allemand (DEUTSCH)	[1]
Français (FRANCAIS)	[2]
Danois (DANSK)	[3]
Espagnol (ESPANOL)	[4]
Italien (ITALIANO)	[5]

##### Fonction :

Ce paramètre permet de choisir la langue retenue pour les affichages sur l'écran lorsque l'unité de commande LCP est raccordée.

##### Description du choix :

Il est possible de choisir entre les langues indiquées. Le réglage d'usine peut varier.

#### 002 Commande locale/à distance

##### (SELEC.COMMANDE)

##### Valeur :

★Commande à distance (REMOTE)	[0]
Commande locale (MODE LOCAL)	[1]

##### Fonction :

Deux modes sont proposés pour commander le variateur de fréquence; *Commande à distance* [0] et *Commande locale* [1]. Voir également paramètre 013 *Réglage de la référence locale* en cas de sélection de *Commande locale* [1].

##### Description du choix :

Le choix de l'option *Commande à distance* [0] permet de piloter le variateur de fréquence via :

1. les bornes de commande ou la liaison série.
2. la touche [START]. Cette touche n'est pas prioritaire sur les ordres d'arrêt par les entrées digitales ou la liaison série.
3. les touches [STOP/RESET] et [JOG] sous réserve que ces fonctions soient activées.

Le choix de l'option *Commande à distance* [1] permet de piloter le variateur de fréquence via :

1. la touche [START]. Cette touche n'est pas prioritaire sur les ordres d'arrêt via les entrées digitales (voir paramètre 013 *Réglage de la référence locale*).
2. les touches [STOP/RESET] et [JOG] sous réserve que ces fonctions soient activées.
3. la touche [FWD/REV] sous réserve que cette fonction soit activée au paramètre 016 *Inversion*

★ = Réglage d'usine. Texte entre () = texte affiché. L'option [] = est celle utilisée lors des communications transitant par le port série.

locale et que le paramètre 013 *Réglage de la référence locale* soit réglé sur *Mode local en boucle ouverte* [1] ou *Mode local/comme au paramètre 100* [3]. Régler le paramètre 200 *Plage/sens fréquence de sortie* sur *Deux sens*.

4. le paramètre 003 *Référence locale*, la vitesse de référence étant sélectionnée via les touches [+] et [-].
5. un ordre de commande externe pouvant être relié aux entrées digitales (voir paramètre 013 *Réglage de la référence locale*).



##### N.B. !

Les touches [JOG] et [FWD/REV] sont situées sur le panneau de commande.

#### 003 Référence locale

##### (REFERENCE LOCALE)

##### Valeur :

Le par. 013 *Commande locale* doit être réglé sur [1] ou [2] :

0 -  $f_{MAX}$  (par. 202) ★ 50 Hz

Le par. 013 *Commande locale* doit être réglé sur [3] ou [4] :

Réf<sub>MIN</sub> - Réf<sub>MAX</sub> (par. 204-205) ★ 0,0

##### Fonction :

Ce paramètre permet le réglage manuel de la valeur de référence souhaitée. L'unité de la référence locale dépend de la configuration sélectionnée au paramètre 100 *Configuration*.

##### Description du choix :

L'utilisation de cette fonction nécessite de régler le paramètre 002 *Commande locale/à distance* sur *Commande locale* [1]. Il est impossible de régler la référence locale via la communication série.

### ■ Configuration du process

Le choix est possible entre quatre process (configurations de paramètres) pouvant être programmés indépendamment. Le process actif peut être sélectionné au paramètre 004 *Process actif*. Lorsqu'un panneau de commande LCP est raccordé, le numéro du process actif est indiqué dans l'afficheur sous "Process". Il est également possible de régler le variateur de vitesse sur *Multiprocess*, de manière à pouvoir changer de process à l'aide des entrées digitales ou de la liaison série. Le

changement entre process peut être utilisé dans les installations, par ex. qui fonctionnent avec un process le jour et un autre process la nuit. Le paramètre 006 *Copie du process* permet de copier d'un process à un autre. Le paramètre 007 *Copie LCP* permet de transférer tous les process d'un variateur de vitesse à un autre en déplaçant le panneau de commande LCP. D'abord, toutes les valeurs des paramètres sont copiées au panneau de commande LCP qui est ensuite déplacé vers un autre variateur de vitesse. A ce niveau, toutes les valeurs des paramètres peuvent être copiées du panneau de commande LCP au variateur de vitesse.

### ■ Changement de réglage

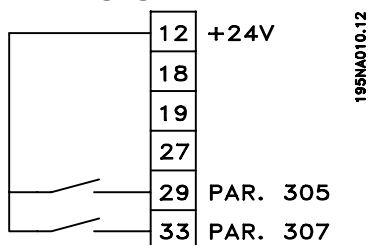

- Sélection du réglage via les bornes 29 et 33.

Par. 305 *Entrée digitale* = Sélection de référence digitale, bit de plus faible poids, LSB [31]

Par. 307 *Entrée digitale* = Sélection de référence digitale, bit de plus fort poids, MSB [32]

Par. 004 *Réglage actif* = Réglage multi [5]

### 004 Réglage actif

#### (RÉGLAGE ACTIF)

##### Valeur :

Réglage d'usine (RÉGLAGE D'USINE)	[0]
★Réglage 1 (RÉGLAGE 1)	[1]
Réglage 2 (RÉGLAGE 2)	[2]
Réglage 3 (RÉGLAGE 3)	[3]
Réglage 4 (RÉGLAGE 4)	[4]
Réglage multiple (RÉGLAGE MULTI)	[5]

##### Fonction :

Ce réglage du paramètre actif est choisi ici. Tous les paramètres peuvent être programmés dans quatre réglages différents. La commutation entre les réglages est effectuée dans ce paramètre, via une entrée digitale ou via la liaison série.

##### Description du choix :

Le *réglage d'usine* [0] comprend les données réglées en usine. Les *réglages 1 à 4* [1] à [4] sont quatre réglages individuels pouvant être sélectionnés au choix. Le *réglage Multi* [5] est utilisé lorsque la commutatin

★ = Réglage d'usine. Texte entre () = texte affiché. L'option [] = est celle utilisée lors des communications transitant par le port série.

à distance entre les quatre réglages via une entrée digitale ou une communication série est requise.

### 005 Réglage à programmer

#### (PROGRAMP PROCESS)

##### Valeur :

Réglage d'usine (RÉGLAGE D'USINE)	[0]
Réglage 1 (RÉGLAGE 1)	[1]
Réglage 2 (RÉGLAGE 2)	[2]
Réglage 3 (RÉGLAGE 3)	[3]
Réglage 4 (RÉGLAGE 4)	[4]
★Réglage actif (PROCESS ACTUEL)	[5]

##### Fonction :

Il est possible de sélectionner un processus à programmer pendant le fonctionnement (aussi bien par le panneau de commande que par la liaison série). Par ex., il est possible de programmer *Process 2* [2], lorsque l'option *Process 1* [1] a été sélectionnée au paramètre 004 *Process actif*.

##### Description du choix :

L'option *Process d'usine* [0] renferme les données réglées en usine et peut servir de référence pour ramener éventuellement les autres process à un état donné. Les *Process 1 à 4* [1] à [4] sont des process individuels pouvant être librement programmés lors du fonctionnement. Si l'option *Process actif* [5] est retenue, le processus à programmer est égal au paramètre 004 *Process actif*.



##### N.B. !

La modification d'un paramètre ou sa copie dans le process actif se répercute immédiatement sur le fonctionnement de l'appareil.

### 006 Copie du process

#### (COPIE PROCESS)

##### Valeur :

★Aucune copie (PAS DE COPIE)	[0]
Copier de # vers process 1 (COPIE DANS PROCESS1)	[1]
Copier de # vers process 2 (COPIE DANS PROCESS2)	[2]
Copier de # vers process 3 (COPIE DANS PROCESS3)	[3]
Copier de # vers process 4 (COPIE DANS PROCESS4)	[4]
Copier de # vers tous les process (COPIE DANS TOUS)	[5]

### Fonction :

Le processus actif sélectionné au paramètre 005 *Process à programmer* est copié dans l'un ou l'ensemble des autres processus de ce paramètre.



### N.B. !

La copie n'est possible qu'en mode Stop (moteur arrêté par un ordre dédié).

### Description du choix :

La copie commence après avoir sélectionné l'option souhaitée et après avoir appuyé sur la touche [OK]/[CHANGE DATA]. L'afficheur indique que la copie est en cours.

### 007 Copie LCP

#### (COPIE LCP)

#### Valeur :

★Aucune copie (PAS DE COPIE)	[0]
Envoi de tous les paramètres (ENVOI TOUS PARAMÈTRES)	[1]
Réception de tous les paramètres (RÉCEPTION TOUS PARAMÈTRES)	[2]
Réception des par. indépendants de la puissance (ÉCRIT PAR. IND. PUISSANCE)	[3]

### Fonction :

Le paramètre 007 *Copie LCP* est mis en oeuvre si l'on souhaite utiliser la fonction de copie intégrale des panneaux de commande LCP 2. Cette fonction permet de transférer tous les réglages paramétrés d'un variateur de fréquence à un autre en déplaçant le panneau de commande LCP.

### Description du choix :

Sélectionner *Envoi de tous les paramètres* [1] pour transférer l'ensemble des paramètres au panneau de commande. Sélectionner *Réception de tous les paramètres* [2] pour copier et transmettre tous les paramètres au variateur de fréquence doté du panneau de commande. Sélectionner *Réception des par. indépendants de la puissance* [3] pour ne recevoir que les paramètres indépendants de la puissance C'est le cas en présence d'un variateur de fréquence dont la puissance nominale diffère de celle du variateur dont provient la configuration.



### N.B. !

Envoi/réception ne peut s'effectuer qu'en mode stop. La réception est possible uniquement vers un variateur de fréquence avec la même version de logiciel, voir paramètre 626 *N° d'identification base de données*

### 008 Affichage du coefficient applicable à la fréquence du moteur

#### (FREQ X COEFF)

#### Valeur :

0.01 - 100.00 ★ 1.00

### Fonction :

Ce paramètre permet de sélectionner le coefficient (multiplicateur) applicable à la fréquence du moteur. Il est indiqué sur l'afficheur, lorsque les paramètres 009 à 012 *Afficheur* sont réglés sur *Fréquence x coefficient* [5].

### Description du choix :

Régler sur le coefficient désiré.

### 009 Affichage plein écran

#### (AFFICH.LIGNE 2)

#### Valeur :

Rien (AUCUN)	[0]
Référence résultante [%] (RÉFÉRENCE [%])	[1]
Référence résultante [unité] (RÉFÉRENCE [UNITÉ])	[2]
Retour [unité] (RETOUR [UNITÉ])	[3]
★Fréquence [Hz] (FRÉQUENCE [HZ])	[4]
Fréquence de sortie x mise à l'échelle (FRÉQUENCE X COEFF)	[5]
Courant du moteur [A] (COURANT DU MOTEUR [A])	[6]
Couple [%] (COUPLE [%])	[7]
Puissance [kW] (PUISSANCE [KW])	[8]
puissance [HP] (PUISSANCE [HP][US])	[9]
tension du moteur [V] (TENSION DU MOTEUR [V])	[11]
Tension continue [V] (TENSION CONTINUE [V])	[12]
Etat thermique du moteur [%] (THERMIQUE MOTEUR [%])	[13]
Etat thermique du VLT [%] (THERMIQUE FC [%])	[14]
Nombre d'heures de fonctionnement [heures] (HEURES FONCTION.)	[15]
Entrée digitale [Bin] (ENTREE DIG. [BINAIRE])	[16]

★ = Réglage d'usine. Texte entre () = texte affiché. L'option [] = est celle utilisée lors des communications transitant par le port série.

Entrée analogique 53 [V] (ENTRÉE ANALOGIQUE 53 [M])	[17]	coefficient réglé au paramètre 008 <i>Affichage du coefficient applicable à la fréquence du moteur.</i>
Entrée analogique 60 [mA] (ENTRÉE ANALOGIQUE 60[MA])	[19]	<i>Courant moteur [A]</i> indique le courant de phase du moteur (valeur efficace).
Référence impulsionnelle [Hz] (ENTREE IMPULSIONNELLE 33 [HZ])	[20]	<i>Couple [%]</i> indique la charge instantanée du moteur par rapport à son couple nominal.
Référence externe [%] (REFERENCE EXTERNE[%])	[21]	<i>Puissance [kW]</i> indique la puissance instantanée absorbée par le moteur (en kW).
Mot d'état [Hex] (MOT D'ETAT [HEXA])	[22]	<i>Puissance [HP]</i> indique la puissance instantanée absorbée par le moteur (en HP).
Temp. du variateur [°C] (TEMP. VARIATEUR [°C])	[25]	<i>Tension moteur [V]</i> indique la tension appliquée au moteur.
Mot d'alarme [Hex] (MOT D'ALARME [HEX])	[26]	<i>Tension circuit intermédiaire [V]</i> indique la tension du circuit intermédiaire du variateur de vitesse.
mot controle [HEXA] (MOT CONTROLE [HEX])	[27]	<i>Charge thermique du moteur [%]</i> indique la charge thermique calculée ou estimée du moteur. 100 % correspondent à la valeur limite entraînant le déclenchement.
Mot d'avertissement [Hex] (MOT D'AVERTISSEMENT [HEX])	[28]	<i>Charge thermique [%]</i> indique la charge thermique calculée ou estimée du variateur de vitesse. 100 % correspondent à la valeur limite entraînant le déclenchement.
Mot d'état étendu [Hex] (STATUT EXT. [HEX])	[29]	<i>Nombre d'heures de fonctionnement [heures]</i> indique le nombre d'heures de fonctionnement du moteur depuis la dernière RAZ au paramètre 619 <i>Reset compteur heures de fonctionnement.</i>
Avertissement carte d'option communication (MOT AVERT COMM[HEXA])	[30]	<i>Entrées digitales [code binaire]</i> indique l'état du signal délivré par les 5 bornes digitales (18, 19, 27, 29 et 33). L'entrée 18 correspond au bit le plus à gauche. '0' = absence de signal, '1' = signal raccordé.
Compteur d'impulsions (COMPT. PULSES)	[31]	<i>Entrée analogique 53 [V]</i> indique la valeur de la tension à la borne 53.
Référence impulsionnelle 29 (REFERENCE IMPULSIONNELLE 29)	[32]	<i>Entrée analogique 60 [mA]</i> indique la valeur du courant à la borne 60.

### Fonction :

Ce paramètre permet de sélectionner la valeur affichée sur la ligne 2 du panneau de commande LCP à la mise sous tension du variateur de vitesse. Les valeurs figureront également sur la liste de défilement en mode affichage. Les paramètres 010 à 012 *Afficheur* permettent de choisir trois autres valeurs qui sont affichées sur la ligne 1 de l'écran.

### Description du choix :

La sélection de *Aucune lecture* n'est possible que dans les paramètres 010 à 012 *Afficheur ligne 1*.

*Référence [%]* indique la référence résultante en pourcentage dans la plage de Référence minimale, Réf<sub>MIN</sub> à Référence maximale, Réf<sub>MAX</sub>.

*Référence [unité]* indique la référence résultante avec l'unité Hz en *Boucle ouverte*. In *En Boucle fermée*, sélectionner l'unité de référence au paramètre 416 *Unités de process* .

*Retour [unité]* indique la valeur résultante du signal avec l'unité et le coefficient sélectionnés aux paramètres 414 *Retour minimal*, FB<sub>LOW</sub>, 415 *Retour maximal*, FB<sub>HIGH</sub> et 416 *Unités de process* .

*Fréquence [Hz]* indique la fréquence de sortie du variateur de vitesse.

*Fréquence x mise à l'échelle [-]* correspond à la fréquence moteur f<sub>M</sub> instantanée multipliée par le

*coefficient réglé au paramètre 008 Affichage du coefficient applicable à la fréquence du moteur.*

*Courant moteur [A]* indique le courant de phase du moteur (valeur efficace).

*Couple [%]* indique la charge instantanée du moteur par rapport à son couple nominal.

*Puissance [kW]* indique la puissance instantanée absorbée par le moteur (en kW).

*Puissance [HP]* indique la puissance instantanée absorbée par le moteur (en HP).

*Tension moteur [V]* indique la tension appliquée au moteur.

*Tension circuit intermédiaire [V]* indique la tension du circuit intermédiaire du variateur de vitesse.

*Charge thermique du moteur [%]* indique la charge thermique calculée ou estimée du moteur. 100 % correspondent à la valeur limite entraînant le déclenchement.

*Charge thermique [%]* indique la charge thermique calculée ou estimée du variateur de vitesse. 100 % correspondent à la valeur limite entraînant le déclenchement.

*Nombre d'heures de fonctionnement [heures]* indique le nombre d'heures de fonctionnement du moteur depuis la dernière RAZ au paramètre 619 *Reset compteur heures de fonctionnement.*

*Entrées digitales [code binaire]* indique l'état du signal délivré par les 5 bornes digitales (18, 19, 27, 29 et 33). L'entrée 18 correspond au bit le plus à gauche. '0' = absence de signal, '1' = signal raccordé.

*Entrée analogique 53 [V]* indique la valeur de la tension à la borne 53.

*Entrée analogique 60 [mA]* indique la valeur du courant à la borne 60.

*Référence impulsionnelle [Hz]* indique la référence en Hz raccordée à la borne 33.

*Référence externe [%]* indique la somme des références externes en % (somme des réf. analogiques/impulsionnelles/par liaison série) dans la plage de Référence minimale, Réf<sub>MIN</sub> à Référence maximale, Réf<sub>MAX</sub>.

*Mot d'état [Hex]* indique sous forme hexadécimale un ou plusieurs états. Voir *Communication*

★ = Réglage d'usine. Texte entre () = texte affiché. L'option [] = est celle utilisée lors des communications transitant par le port série.

série dans le *manuel de configuration* pour de plus amples renseignements.

*Temp. du variateur [°C]* indique la température instantanée du radiateur du variateur de vitesse. La valeur limite d'arrêt est de 90 à 100 °C, le rétablissement étant à 70 ± 5 °C.

*Mot d'alarme [Hex]* indique une ou plusieurs alarmes en code hexadécimal. Voir *Communication série* dans le *manuel de configuration* pour de plus amples renseignements.

*Mot de contrôle [Hex]* indique le mot de contrôle destiné au variateur de vitesse. Voir *Communication série* dans le *manuel de configuration* pour de plus amples renseignements.

*Mot d'avertissement [Hex]* indique un ou plusieurs avertissements en code hexadécimal. Voir *Communication série* dans le *manuel de configuration* pour de plus amples renseignements.

*Mot d'état étendu [Hex]* indique un ou plusieurs états en code hexadécimal. Voir *Communication série* dans le *manuel de configuration* pour de plus amples renseignements.

*Avertissement carte option communication [Hex]* indique un mot d'avertissement en cas d'erreur du bus. Cette option n'est active qu'à condition d'avoir installé des options communication. Sans option communication, la valeur 0 Hex est affichée.

*Référence impulsionnelle [Hz]* indique la référence en Hz raccordée à la borne 29.

*Compteur d'impulsions* indique le nombre d'impulsions enregistrées par l'appareil.

### 010 Petit affichage ligne 1,1

(AFFICH.LIGNE 1,1)

#### Valeur :

Voir paramètre 009 *Lecture grand afficheur*  
 ★ Entrée analogique 53 [M] [17]

#### Fonction :

Ce paramètre permet de choisir la première des trois valeurs affichées sur la ligne 1 de l'écran, position 1. Cette fonction est utile, entre autres, lors du réglage du régulateur PID afin de voir comment le process réagit sur une modification de la référence. L'afficheur se lit en appuyant sur la touche [DISPLAY STATUS].

#### Description du choix :

Voir paramètre 009 *Lecture grand afficheur*.

### 011 Lecture du petit afficheur 1,2

(AFFICH.LIGNE 1,2)

#### Valeur :

Voir paramètre 009 *Afficheur ligne 2*  
 ★ Courant moteur [A][6]

#### Fonction :

Voir la description de la fonction au paramètre 010 *Lecture petit afficheur*.

#### Description du choix :

Voir paramètre 009 *Lecture grand afficheur*.

### 012 Petit affichage ligne 1,3

(AFFICH.LIGNE 1,3)

#### Valeur :

Voir paramètre 009 *Lecture grand afficheur*.  
 ★ Retour [unité] [3]

#### Fonction :

Voir la description de la fonction au paramètre 010 *Lecture petit afficheur*.

#### Description du choix :

Voir paramètre 009 *Lecture grand afficheur*.

### 013 Commande locale

(CTRL/CONFIG.LOC)

#### Valeur :

Mode local désactivé (INACTIF)	[0]
Commande locale et boucle ouverte sans compensation du glissement (LOC CTRL/BOUCLE OUV.)	[1]
Commande à distance et boucle ouverte sans compensation du glissement (CTRL LOC+DIG)	[2]
Mode local/comme au paramètre 100 (LOC CTRL/COMME P100)	[3]
★Mode distant/comme au paramètre 100 (LOC+DIG CTRL/P100)	[4]

#### Fonction :

Ce paramètre permet de régler la fonction souhaitée quand, au paramètre 002 *Commande locale/à distance*, *Commande locale* [1] a été choisie.

★ = Réglage d'usine. Texte entre () = texte affiché. L'option [] = est celle utilisée lors des communications transitant par le port série.

**Description du choix :**

Sélectionner *Mode local désactivé* [0] pour inhiber tout réglage de la référence au paramètre 003 *Référence locale*.

Pour pouvoir passer à l'option *Mode local désactivé* [0], le paramètre 002 *Commande locale/à distance* doit être réglé sur *Commande à distance* [0].

Sélectionner *Commande locale et boucle ouverte* [1] pour ajuster la vitesse du moteur à l'aide du paramètre 003 *Référence locale*. Lors de cette sélection, le paramètre 100 *Configuration* commute automatiquement sur *Mode vitesse en boucle ouverte* [0].

L'option *Commande à distance et boucle ouverte* [2] fonctionne selon le même principe que *Commande locale et boucle ouverte* [1], sauf qu'il est possible de commander le variateur de fréquence via les entrées digitales.

Pour les sélections [1-2], la commande commute en boucle ouverte, sans compensation du glissement.

L'option *Mode local/comme au paramètre 100* [3] permet de régler la vitesse du moteur à l'aide du paramètre 003 *Référence locale*, mais sans que le paramètre 100 *Configuration* commute automatiquement sur *Mode vitesse en boucle ouverte* [0].

L'option *Mode distant/comme au paramètre 100* [4] fonctionne selon le même principe que *Mode local/comme au paramètre 100* [3], sauf qu'il est possible de commander le variateur de fréquence via les entrées digitales.

Commutation de *Commande à distance* à *Commande locale* au paramètre 002 *Commande locale/à distance*, le paramètre 013 étant réglé sur *Mode local digital en boucle ouverte* [1] : La fréquence instantanée du moteur et le sens de rotation seront conservés. Si le sens de rotation instantané ne correspond pas au signal d'inversion (référence négative), la référence se règle sur 0.

Commutation de *Commande locale* à *Commande à distance* au paramètre 002 *Commande locale/à distance*, ce paramètre étant réglé sur *Mode local digital en boucle ouverte* [1] : La configuration choisie au paramètre 100 *Configuration* est activée. La commutation s'effectue sans à-coups.

Commutation de *Commande à distance* à *Commande locale* au paramètre 002 *Commande locale/à distance*, le paramètre 013 étant réglé sur *Mode local*

*digital/comme au paramètre 100* [4] : La référence instantanée sera conservée. Si le signal de référence est négatif, la référence locale se règle sur 0.

Commutation de *Commande locale* à *Commande à distance* au paramètre 002 *Commande locale/à distance*, ce paramètre étant réglé sur *Commande à distance* : La référence locale est remplacée par le signal de référence actif de la commande à distance.

**014 Arrêt local  
(ARRET LOCAL)**
**Valeur :**

Inactif (INACTIF)	[0]
★Actif (ACTIF)	[1]

**Fonction :**

Ce paramètre permet de sélectionner ou de désactiver la fonction arrêt local du panneau de commande et du LCP.

**Description du choix :**

En sélectionnant *Inactif* [0] dans ce paramètre, la touche [STOP] est inactive.

**N.B. !**

En sélectionnant *Inactif* [0], le moteur ne peut être arrêté à l'aide de la touche [STOP].

**015 Jogging, mode local  
(JOGGING LOCAL)**
**Valeur :**

★Impossible (INACTIVE)	[0]
Possible (ACTIVE)	[1]

**Fonction :**

Ce paramètre permet de sélectionner ou de désactiver la fonction jogging du panneau de commande LCP.

**Description du choix :**

En sélectionnant *Impossible* [0] dans ce paramètre, la touche [JOG] est inactive.

**016 Inversion locale  
(INVERSION LOCALE)**
**Valeur :**

★Impossible (INACTIVE)	[0]
Possible (ACTIVE)	[1]

★ = Réglage d'usine. Texte entre () = texte affiché. L'option [] = est celle utilisée lors des communications transitant par le port série.

### Fonction :

Ce paramètre permet de sélectionner ou de désactiver la fonction inversion du panneau de commande LCP. Cette touche ne peut être utilisée que si le paramètre 002 *Commande locale/à distance* est réglé sur *Commande locale* [1] et le paramètre 013 *Réglage de la référence locale* sur *Mode local en boucle ouverte* [1] ou *Mode local/comme au paramètre 100* [3].

### Description du choix :

En sélectionnant *Impossible* [0] dans ce paramètre, la touche [FWD/REV] est inactive. Voir également le paramètre 200 *Plage/sens fréquence de sortie*.

### 017 Reset local d'arrêt (RESET LOCAL)

#### Valeur :

Inactif (INACTIF) [0]  
 ★Actif (ACTIF) [1]

### Fonction :

Ce paramètre permet de sélectionner ou de désactiver la fonction RESET du panneau de commande.

### Description du choix :

En sélectionnant *Inactif* [0] dans ce paramètre, la fonction reset est inactive.



#### N.B. !

Ne sélectionner *Inactif* [0] qu'à condition d'avoir raccordé un signal externe de reset via les entrées digitales.

### 018 Verrouillage empêchant une modification des données (VERROUILLAGE MODIF. DONNEES)

#### Valeur :

★Non verrouillé (NON VERROUILLEE) [0]  
 Verrouillé (VERROUILLE) [1]

### Fonction :

Ce paramètre permet de "verrouiller" la commande et d'éviter une modification quelconque des données via les touches de commande.

### Description du choix :

La sélection de *Verrouillé* [1] empêche toute modification des données des paramètres. Il est cependant toujours possible d'effectuer des modifications via la liaison série. Les paramètres 009 à 012 *Lecture d'affichage* peuvent être modifiés via le panneau de commande.

### 019 Mode d'exploitation à la mise sous tension, commande locale (ACT. LOC/SECTEUR)

#### Valeur :

Redémarrage automatique, utiliser réf. mémorisée (REDEMARRAGE AUTO) [0]  
 ★Stop forcé, utiliser réf. mémorisée (LOCAL = STOP) [1]  
 Stop forcé, régler la réf. sur 0 (LOCAL=STOP REF = 0) [2]

### Fonction :

Réglage du mode d'exploitation souhaité à la mise sous tension. Cette fonction ne peut être activée que si l'option *Commande locale* [1] a été choisie au paramètre 002 *Commande locale/à distance*.

### Description du choix :

*Redémarrage automatique, utiliser réf. mémorisée* [0] est sélectionné si le variateur de fréquence doit démarrer en utilisant la référence locale (voir paramètre 003 *Référence locale*) et si l'état start/stop a été actionné via les touches de commande immédiatement avant que le secteur soit interrompu..  
*Stop forcé, utiliser réf. mémorisée* [1] est sélectionné si le variateur de fréquence doit rester à l'arrêt lorsque la tension secteur est connectée, jusqu'à ce que la touche [START] soit activée. Après initialisation de l'ordre de démarrage, la vitesse du moteur suit la rampe d'accélération jusqu'à la référence réglée au paramètre 003 *Référence locale*.  
 Sélectionner *Stop forcé, régler la réf. sur 0* [2] si le variateur de fréquence doit rester à l'arrêt lors de la mise sous tension. Le paramètre 003 *Référence locale* est remis à zéro.



#### N.B. !

En mode commande à distance (paramètre 002 *Commande locale/à distance*) l'état start/stop au moment de la connexion au secteur dépendra des signaux externes de contrôle. En sélectionnant *Démarrage par rimpulsion* [8] au paramètre 302 *Entrée digitale*, le moteur reste arrêté après avoir été raccordé au secteur.

### 020 Lock for Hand mode (VERROUILLAGE SUR LE MODE MANUEL)

#### Valeur :

★Non active (INACTIF) [0]  
 Possible (ACTIF) [1]

★ = Réglage d'usine. Texte entre () = texte affiché. L'option [] = est celle utilisée lors des communications transitant par le port série.



### Fonction :

Ce paramètre permet de sélectionner s'il est possible ou non de permuter entre les modes automatique et manuel. En mode automatique, le variateur de vitesse est contrôlé par des signaux externes, tandis qu'en mode manuel il est contrôlé par une référence locale, directement à partir de l'unité de commande.

### Description du choix :

En sélectionnant *Impossible* [0] dans ce paramètre, la fonction Mode manuel est inactive. Ce blocage peut être activé à volonté. En sélectionnant *Possible* [1], il est possible de permuter entre les modes automatique et manuel.



### N.B. !

Ce paramètre est uniquement valide pour LCP 2.

## 024 Menu rapide défini par l'utilisateur

### (MENU RAPIDE DÉFINI PAR L'UTILISATEUR)

#### Valeur :

★Inactif (INACTIF) [0]  
Actif (ACTIF) [1]

### Fonction :

Ce paramètre permet de sélectionner la configuration standard de la touche QUICK MENU du panneau de commande et du panneau LCP.

Cette fonction permet à l'utilisateur de sélectionner, au paramètre 025 *Configuration du menu rapide*, jusqu'à 20 paramètres pour la touche QUICK MENU.

### Description du choix :

En sélectionnant *Inactif* [0], la configuration standard de la touche QUICK MENU est activé.

En sélectionnant *Actif* [1], le menu rapide défini par l'utilisateur est actif.

## 025 Configuration du menu rapide

### (CONFIGURATION DU MENU RAPIDE)

#### Valeur :

[Indice 1 à 20] Valeur : 0 - 999 ★ 000

### Fonction :

Ce paramètre permet de définir les paramètres souhaités dans le menu rapide lorsque le paramètre 024 *Menu rapide défini par l'utilisateur* est réglé sur *Disponible* [1].

Il est possible de sélectionner jusqu'à 20 paramètres pour le menu rapide défini par l'utilisateur.



### N.B. !

Noter que ce paramètre ne peut être réglé qu'à l'aide d'un panneau de commande LCP 2. Voir *Formulaire de commande*.

### Description du choix :

La configuration du menu rapide s'effectue comme suit :

1. Sélectionner le paramètre 025 *Configuration du menu rapide* et appuyer sur [CHANGE DATA].
2. L'Indice 1 indique le premier paramètre du menu rapide. Il est possible de parcourir les numéros d'indice à l'aide des touches [+ / -]. Sélectionner l'Indice 1.
3. [< >] permet de changer entre les trois valeurs. Appuyer une fois sur la touche [<], sur le dernier chiffre du numéro du paramètre pouvant être sélectionné à l'aide des touches [+ / -]. Régler l'Indice 1 sur 100 pour paramètre 100 *Configuration*.
4. Appuyer sur [OK] après avoir réglé l'Indice 1 sur 100.
5. Répéter les étapes 2 à 4 jusqu'à ce que tous les paramètres souhaités soient configurés pour la touche QUICK MENU.
6. Appuyer sur [OK] pour terminer la configuration du menu rapide.

Si le paramètre 100 *Configuration* est sélectionné à l'Indice 1, le menu rapide démarre avec ce paramètre à chaque activation du menu rapide.

Noter que le paramètre 024 *Menu rapide défini par l'utilisateur* et le paramètre 025 *Configuration du menu rapide* reviennent au réglage d'usine lors d'une initialisation.

## 026 État des voyants

### (ÉTAT VOYANTS)

#### Valeur :

★Overload (SURCHARGE) [0]  
Therm. avertissement/alarme 36 : (SURTEMP) [1]  
Thermistance/ETR ((THERMIQUE MOTEUR)) [2]  
Entrée digitale 18 (ENTRÉE DIGITALE 18) [3]  
Entrée digitale 19 (ENTRÉE DIGITALE 19) [4]  
Entrée digitale 27 (ENTRÉE DIGITALE 27) [5]  
Entrée digitale 29 (ENTRÉE DIGITALE 29) [6]  
Entrée digitale 33 (ENTRÉE DIGITALE 33) [7]  
Comme au par. 323 de relais (COMME AU PAR. 323 DE RELAIS) [8]  
Comme au par. 341 de sortie digitale (COMME AU PAR. 341 DE SORTIE DIGITALE) [9]  
Comme sortie frein mécanique (COMME SORTIE FREIN MÉCANIQUE) [10]

★ = Réglage d'usine. Texte entre () = texte affiché. L'option [] = est celle utilisée lors des communications transitant par le port série.

**Fonction :**

Ce paramètre permet à l'utilisateur de visualiser diverses situations à l'aide des voyants d'état.

**Description du choix :**

Sélectionner la fonction à visualiser.

---

### ■ Charge et moteur

### ■ Configuration

Le choix de la configuration et des caractéristiques de couple a une influence sur les paramètres indiqués dans l'afficheur. En sélectionnant *Boucle ouverte* [0], tous les paramètres concernant la régulation PID seront invisibles. Il en résulte que l'utilisateur ne voit que les paramètres qui sont importants pour une application donnée.

#### 100 Configuration

##### (CONFIGURATION)

##### Valeur :

★Commande de vitesse en boucle ouverte (BOUCLE.OUVERT.VITESS)	[0]
Commande de vitesse en boucle fermée (BOUCLE.FERMEE.VITESS)	[1]
Commande de process en boucle fermée (BOUCLE.FERMEE.PROC)	[3]

##### Fonction :

Ce paramètre permet de sélectionner la configuration à laquelle le variateur de vitesse doit s'adapter. La mise en oeuvre d'une application spécifique est ainsi facilitée car l'écran n'affiche pas les paramètres inutiles (inactifs) dans le cadre de la configuration donnée.

##### Description du choix :

Sélectionner *Commande de vitesse en boucle ouverte* [0] pour obtenir un contrôle normal de la vitesse (sans signal de retour) et une compensation automatique de la charge et du glissement garantissant une vitesse constante indépendamment des variations de charge. Les compensations sont actives mais peuvent, selon les besoins, être désactivées au paramètre 134 *Compensation de la charge* et au paramètre 136 *Compensation du glissement*.

Sélectionner *Commande de vitesse en boucle fermée* [1] pour mieux réguler la vitesse. Le process doit fournir un signal de retour et le régulateur PID doit être réglé dans les paramètres du groupe 400 *Fonctions particulières*.

Sélectionner *Commande de process en boucle fermée* [3] pour activer le régulateur de process interne qui permet une régulation précise du process en fonction d'un signal de process donné. Ce signal peut être réglé dans l'unité de process actuelle ou en pourcentage. Le process doit fournir un signal de retour et le régulateur de process doit être réglé dans les paramètres du groupe 400 *Fonctions particulières*. Le process en

boucle fermée n'est pas actif si une carte DeviceNet est montée et l'instance 20/70 ou 21/71 est choisie dans le paramètre 904 *Types d'instances*.

#### 101 Caractéristique de couple

##### (CARACT. COUPLE)

##### Valeur :

★Couple constant (COUPLE CONSTANT)	[1]
Couple variable bas (COUPLE: BAS)	[2]
Couple variable moyen (COUPLE: MOYEN)	[3]
Couple variable élevé (COUPLE: HAUT)	[4]
Couple variable faible avec démarrage CT (CV BAS CT DEMARRAGE)	[5]
Couple variable moyen avec démarrage CT (CV BAS CT DEMARRAGE)	[6]
Couple variable élevé avec démarrage CT (CV BAS CT DEMARRAGE)	[7]
Caractéristique moteur spécial (CARACTÉRISTIQUE MOTEUR SPÉCIAL)	[8]

CT = Couple constant

##### Fonction :

Ce paramètre permet de sélectionner le principe mis en oeuvre pour adapter le ratio U/f du variateur de fréquence aux caractéristiques de couple de la charge. Voir par. 135 *rapport U/f*.

##### Description du choix :

Sélectionner *Couple constant* [1] pour asservir la courbe caractéristique U/f à la charge; la tension et la fréquence de sortie augmentent proportionnellement à la charge pour maintenir une magnétisation constante du moteur.

Sélectionner *Couple variable faible* [2], *Couple variable moyen* [3] ou *Couple variable élevé* [4] en présence d'une charge quadratique (pompes centrifuges et ventilateurs).

Sélectionner *Couple variable - faible avec démarrage CT* [5], *- moyen avec démarrage CT* [6] ou *élevé avec démarrage CT* [7] en cas de nécessité d'un couple initial de démarrage supérieur à celui qu'il est possible d'obtenir avec les trois premières caractéristiques.



##### N.B. !

La compensation de la charge et du glissement ne sont pas activées en fonctionnement avec couple variable ou caractéristique moteur spécial.

★ = Réglage d'usine. Texte entre () = texte affiché. L'option [] = est celle utilisée lors des communications transitant par le port série.

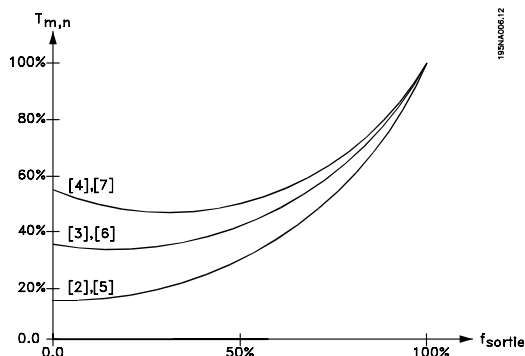

Sélectionner *Caractéristique moteur spécial* [8] en présence d'un réglage U/f particulier correspondant au moteur concerné. Les points d'inflexion sont réglés dans les paramètres 423 à 428 *Tension/fréquence*.



### N.B. !

Noter que toute modification du réglage des paramètres de la plaque signalétique 102 à 106 modifie automatiquement les paramètres 108

*Résistance du stator* et 109 *Réactance du stator*.

### 102 Puissance du moteur $P_{M,N}$

#### (PUISSANCE MOTEUR)

#### Valeur :

0,18 à 4 kW ★ Dépend de l'appareil

#### Fonction :

Ce paramètre permet de régler la puissance [kW]  $P_{M,N}$  correspondant à la puissance indiquée sur la plaque signalétique du moteur. Une valeur nominale [kW]  $P$  est définie en usine  $M,N$  dépendant du type d'appareil.

#### Description du choix :

Choisir une valeur correspondant à la plaque signalétique du moteur. Une puissance inférieure de deux unités et une puissance supérieure (d'une unité) au réglage d'usine sont proposées.

### 103 Tension moteur $U_{M,N}$

#### (TENSION MOTEUR)

#### Valeur :

50 à 999 V ★ 400 V

#### Fonction :

Ce paramètre permet de sélectionner la tension nominale  $U$  du moteur  $M,N$  correspondant au branchement en étoile Y ou en triangle  $\Delta$ .

#### Description du choix :

Choisir une valeur correspondant à la plaque signalétique du moteur, quelle que soit la tension secteur du variateur de vitesse.

### 104 Fréquence moteur, $f_{M,N}$

#### (FREQUENCE MOTEUR)

#### Valeur :

24 à 1000 Hz ★ 50 Hz

#### Fonction :

Ce paramètre permet de sélectionner la fréquence nominale du moteur  $f_{M,N}$ .

#### Description du choix :

Choisir une valeur correspondant à la plaque signalétique du moteur.

### 105 Courant moteur, $I_{M,N}$

#### (COURANT MOTEUR)

#### Valeur :

0,01 -  $I_{MAX}$  ★ Dépend du moteur choisi

#### Fonction :

Le variateur de fréquence VLT reprend le courant nominal du moteur  $I_{M,N}$  pour calculer, entre autres, le couple et la protection thermique du moteur.

#### Description du choix :

Choisir une valeur correspondant à la plaque signalétique du moteur. Régler le courant moteur  $I_{M,N}$ , en tenant compte du moteur monté en étoile Y ou en triangle  $\Delta$ .

### 106 Vitesse nominale du moteur

#### (VITESSE MOTEUR)

#### Valeur :

100 -  $f_{M,N} \times 60$  (max. 60000 tr/min)

★ Dépend du paramètre 104 *Fréquence du moteur*,  $f_{M,N}$

#### Fonction :

Ce paramètre permet de sélectionner la valeur correspondant à la vitesse nominale du moteur  $n_{M,N}$ ; elle est indiquée sur la plaque signalétique.

#### Description du choix :

Choisir une valeur correspondant à la plaque signalétique du moteur.



### N.B. !

La valeur max. est égale à  $f_{M,N} \times 60$ .  $f_{M,N}$  est réglé au paramètre 104 *Fréquence du moteur*,  $f_{M,N}$ .

### 107 Adaptation automatique au moteur, AMA

#### (ADAP.MOTEUR AUTO)

#### Valeur :

- ★ Optimisation inactive (AMA INACTIVE) [0]
- Optimisation active (AMA ACTIVE) [2]

#### Fonction :

L'adaptation automatique au moteur est un algorithme qui mesure la résistance du stator  $R_S$  sans rotation du moteur. Cela signifie que le moteur ne délivre pas de couple.

Il est intéressant d'utiliser l'AMA à l'initialisation d'installations pour lesquelles l'utilisateur souhaite optimiser l'adaptation du variateur de vitesse en fonction du moteur utilisé. Ceci est surtout utilisé lorsque le réglage d'usine n'est pas suffisant.

Il est recommandé de réaliser l'AMA, moteur froid, afin d'obtenir la meilleure adaptation du variateur de vitesse. Noter que plusieurs AMA peuvent entraîner l'échauffement du moteur avec pour résultat une augmentation de la résistance du stator  $R_S$ . Normalement, cela n'est cependant pas critique.

L'AMA s'effectue comme suit :

#### Démarrage de l'AMA :

1. Donner un signal de STOP.
2. Régler le paramètre 107 *Adaptation automatique au moteur* sur la valeur [2] *Optimisation active*.
3. Envoyer un signal de DEMARRAGE et remettre le paramètre 107 *Adaptation automatique au moteur* sur [0], lorsque l'AMA a été effectuée.

Le réglage usine de START exige le branchement des bornes 18 et 27 sur la borne 12.

#### Terminer l'AMA :

L'AMA est terminée en donnant un signal de RESET. Le paramètre 108 *Résistance du stator*,  $R_S$  est mis à jour par la valeur optimisée.

#### Interruption de l'AMA :

L'AMA peut être interrompue lors de la procédure d'optimisation en donnant un signal de STOP.

Il convient de noter les points suivants en utilisant la fonction AMA :

- Afin de permettre à l'AMA de déterminer de façon optimale les paramètres du moteur, les données

correctes de la plaque signalétique du moteur raccordé au variateur de vitesse doivent être entrées dans les paramètres 102 à 106.

- Des alarmes sont affichées en cas d'erreur lors de l'adaptation automatique au moteur.
- En règle générale, la fonction AMA pourra mesurer les valeurs de  $R_S$  pour des moteurs qui sont 1 à 2 fois plus grands ou plus petits que la taille nominale du variateur de vitesse.
- Pour interrompre l'adaptation automatique au moteur, appuyer sur la touche [STOP/RESET].



### N.B. !

L'AMA ne doit pas être effectuée sur des moteurs montés en parallèle et il ne faut pas changer de process au cours de l'AMA.

#### Description du choix :

Sélectionner *Optimisation active* [2] si l'on souhaite que le variateur de vitesse effectue une adaptation automatique au moteur.

### 108 Résistance du stator $R_S$

#### (RES.OHM.STATOR)

#### Valeur :

0,000 à X,XXX  $\Omega$

★ Dépend du moteur choisi

#### Fonction :

Après réglage des paramètres 102 à 106 *Valeurs figurant sur la plaque signalétique*, un certain nombre de réglages des différents paramètres, dont la résistance du stator  $R_S$ , sont effectués automatiquement.  $s$ . Un  $R$  entré manuellement  $s$  doit s'appliquer à un moteur froid. Il est possible d'améliorer la performance de l'arbre en effectuant un réglage précis de  $R_S$  et  $X_S$ , voir la procédure ci-dessous.



### N.B. !

En règle générale, il n'est pas nécessaire de modifier les paramètres 108 *Résistance du stator*  $R_S$  et 109 *Réactance du stator*  $X_S$  si les valeurs figurant sur la plaque signalétique ont été reprises.

#### Description du choix :

$R_S$  peut être réglée comme suit:

1. Utilisation des réglages d'usine de  $R_S$  que le variateur de vitesse sélectionne en fonction des données figurant sur la plaque signalétique du moteur.
2. Le fournisseur du moteur délivre les valeurs.

★ = Réglage d'usine. Texte entre () = texte affiché. L'option [] = est celle utilisée lors des communications transitant par le port série.

3. Obtention des valeurs en effectuant des mesures manuellement:  $R_S$  peut être calculée en mesurant la résistance  $R_{\text{PHASE-PHASE}}$  entre deux phases.  
 **$R_S = 0,5 \times R_{\text{PHASE-PHASE}}$ .**
4.  $R_S$  se règle automatiquement après une AMA. Voir le paramètre 107 *Adaptation automatique au moteur*.

### 109 Réactance stator $X_S$ (IND.OHM.STATOR)

#### Valeur :

0,00 - X,XX  $\Omega$

★ Dépend du moteur choisi

#### Fonction :

Après réglage des *Données de la plaque signalétique* aux paramètres 102 à 106, un certain nombre de réglages des différents paramètres, dont la réactance du stator  $X_S$ , s'effectue automatiquement. Il est possible d'améliorer la performance de l'arbre en effectuant un réglage précis de  $R_S$  et  $X_S$ , voir la procédure ci-dessous.

#### Description du choix :

$X_S$  peut être défini comme suit :

1. Le fournisseur du moteur délivre les valeurs.
2. La valeur  $X_S$  est obtenue par des mesures manuelles en connectant un moteur au secteur et en mesurant la tension phase-phase  $U_M$  et le courant  $\phi$ .

$$X_S = \frac{U_M}{\sqrt{3} \times I_\phi} - \frac{X_L}{2}$$

$X_L$  : voir paramètre 142.

3. Utiliser les réglages d'usine de  $X_S$  que le variateur de fréquence choisit lui-même sur la base des données de la plaque signalétique du moteur.

### 117 Atténuation des résonances (AMORT. RESONANCE)

#### Valeur :

0 - 100 %

★ 0 %

#### Fonction :

réduit la tension de sortie lors d'un fonctionnement à faible charge pour éviter un phénomène de résonance.

#### Description du choix :

Pour la valeur 0, aucune réduction ne se produit. Pour la valeur 100 %, la tension est réduite à 50% sans charge.

### 119 Couple de démarrage élevé

#### (COUPLE DEM ELEVE)

#### Valeur :

0,0 à 0,5 s

★ 0,0 s

#### Fonction :

Afin d'assurer un couple de démarrage élevé, un courant d'env.  $1,8 \times I_{VAR}$  est autorisé pendant 0,5 s max. Le courant est toutefois limité par la protection (de l'onduleur) du variateur. 0 s correspond à absence de couple de démarrage élevé.

#### Description du choix :

Régler la durée souhaitée applicable au couple de démarrage élevé.

### 120 Retard du démarrage

#### (RETARD DEMARRAGE)

#### Valeur :

0,0 à 10,0 s

★ 0,0 s

#### Fonction :

Ce paramètre permet de temporiser le démarrage après avoir rempli les conditions de démarrage. Lorsque le temps s'est écoulé, la fréquence de sortie suit la rampe d'accélération jusqu'à la référence.

#### Description du choix :

Régler la durée précédant le début de l'accélération.

### 121 Fonction au démarrage

#### (FONCT. DEMARRAGE)

#### Valeur :

CC de maintien durant la temporisation du démarrage (COURANT CC TEMPORISE) [0]

CC de freinage durant la temporisation du démarrage (FREINAG CC TEMPORISE) [1]

★Roue libre durant la temporisation du démarrage (ROUE LIBRE TEMPORISE) [2]

Démarrage fréquence/tension dans le sens horaire (FONCTION HORIZONTALE) [3]

Démarrage fréquence/tension dans le sens de référence (FONCTION VERTICALE) [4]

#### Fonction :

Ce paramètre permet de sélectionner l'état durant la temporisation du démarrage (paramètre 120 *Retard du démarrage*).

★ = Réglage d'usine. Texte entre () = texte affiché. L'option [] = est celle utilisée lors des communications transisant par le port série.

### Description du choix :

Sélectionner *CC de maintien durant la temporisation du démarrage* [0] pour appliquer au moteur un courant continu de maintien durant cette temporisation. Régler la tension au paramètre 137 *Tension CC de maintien* .

Sélectionner *CC de freinage durant la temporisation du démarrage* [1] pour appliquer au moteur un courant continu de freinage durant cette temporisation. Régler la tension au paramètre 132 *Tension CC de freinage* .

Sélectionner *Roue libre durant la temporisation du démarrage* [2] pour que le variateur de vitesse ne pilote pas le moteur durant la temporisation (onduleur hors circuit).

Sélectionner *Démarrage fréquence/tension dans le sens horaire* [3] pour mettre en oeuvre la fonction décrite aux paramètres 130 *Fréquence de démarrage* et 131 *Tension de démarrage* durant la temporisation du démarrage.

Quelle que soit la valeur du signal de référence, la fréquence de sortie est égale à la valeur réglée au paramètre 130 *Fréquence de démarrage* et la tension de sortie est égale à la valeur réglée au paramètre 131 *Tension de démarrage*. Cette fonction est généralement utilisée pour des applications de relevage/abaissement. Cette option sert notamment dans les applications avec moteur à induit conique lorsque l'on souhaite démarrer dans le sens horaire pour fonctionner ensuite dans le sens de référence.

Sélectionner *Démarrage fréquence/tension dans le sens de référence* [4] pour mettre en oeuvre les fonctions décrites aux paramètres 130 *Fréquence de démarrage* et 131 *Tension de démarrage* durant la temporisation du démarrage.

Le moteur tourne toujours dans le sens de référence. Si le signal de référence est égal à zéro, la fréquence de sortie est égale à 0 Hz et la tension de sortie correspond au réglage au paramètre 131 *Tension de démarrage*. Si le signal de référence est différent de zéro, la fréquence de sortie est égale au réglage au paramètre 130 *Fréquence de démarrage* et la tension de sortie est égale au paramètre 131 *Tension de démarrage* . Cette fonction est généralement utilisée pour des applications de relevage/abaissement avec contrepoids. Cette option sert notamment dans les applications avec moteur à induit conique. Le moteur à induit conique peut être démarré à l'aide des paramètres 130 *Fréquence de démarrage* et 131 *Tension de démarrage*.

### 122 Fonction à l'arrêt

#### (FONCTION A L'ARRET)

#### Valeur :

★Roue libre (ROUE LIBRE)	[0]
Maintien CC (MAINTIEN COURANT CC)	[1]

#### Fonction :

Ce paramètre permet de sélectionner la fonction du variateur de fréquence quand la fréquence de sortie a atteint une valeur inférieure à celle du paramètre 123 *Fréquence min. activant la fonction à l'arrêt* ou après un ordre d'arrêt ou quand la fréquence de sortie a été réduite à 0 Hz.

### Description du choix :

Sélectionner *Roue libre* [0] pour permettre au variateur de fréquence de 'lâcher' le moteur (onduleur hors circuit).

Sélectionner *Maintien CC*[1] si le paramètre 137 *Tension maintien CC* doit être activé.

### 123 Fréquence min. activant la fonction à l'arrêt

#### (F.MIN.FONC.ARRET)

#### Valeur :

0,1 à 10 Hz	★ 0,1 Hz
-------------	----------

#### Fonction :

Ce paramètre permet de régler la fréquence de sortie activant la fonction choisie au paramètre 122 *Fonction à l'arrêt*.

### Description du choix :

Entrer la fréquence de sortie souhaitée.



#### N.B. !

Si le paramètre 123 est configuré plus haut que le paramètre 130, la fonction de retard au démarrage (paramètres 120 et 121) ne sera pas prise en compte.



#### N.B. !

Si le paramètre 123 est configuré trop haut, et le maintien CC a été choisi au paramètre 122, la fréquence de sortie sautera à la valeur du paramètre 123, sans rampe d'accélération. Ceci peut causer un avertissement / alarme de surcourant.

### ■ Freinage par injection de courant continu

Lors d'un freinage par injection de courant continu, le moteur est alimenté en tension continue avec

★ = Réglage d'usine. Texte entre () = texte affiché. L'option [] = est celle utilisée lors des communications transisant par le port série.

pour résultat l'arrêt de l'arbre. Le paramètre 132 *Tension de freinage par injection de courant continu* permet de régler la tension continue de freinage de 0 à 100%. La tension max. de freinage par injection de courant continu dépend du réglage des caractéristiques du moteur.

Le paramètre 126 *Temps de freinage par injection de courant continu* permet de déterminer la durée de freinage par injection de courant continu et le paramètre 127 *Fréquence d'application du freinage par injection de courant continu* la fréquence d'activation du freinage par injection de courant continu. Lorsqu'une entrée digitale est programmée sur *Freinage par injection de courant continu (contact NF)* [5] et change de '1' logique à '0' logique, le freinage par injection de courant continu est activé. Lorsqu'un ordre d'arrêt devient actif, le freinage par injection de courant continu est activé lorsque la fréquence de sortie devient inférieure à la fréquence d'application du freinage.



### N.B. !

Ne pas utiliser le freinage par injection de courant continu si l'inertie de l'arbre du moteur est plus de 20 fois supérieure à l'inertie du moteur.

### 126 Temps de freinage par injection de courant continu (TEMPS. FREINAGE)

#### Valeur :

0 à 60 sec. ★ 10 s

#### Fonction :

Ce paramètre permet de régler la durée de freinage par injection de courant continu pendant laquelle le paramètre 132 *Tension de freinage par injection de courant continu* doit être actif.

#### Description du choix :

Régler sur la durée souhaitée.

### 127 Fréquence d'application du freinage par injection de courant continu (DC BRAKE CUT-IN)

#### Valeur :

0.0 (NON) - par. 202  
Fréquence de sortie, limite haute  $f_{MAX}$  ★ ARRET

#### Fonction :

Ce paramètre permet de régler la fréquence d'application du freinage par injection de courant continu dans le cadre d'un ordre d'arrêt.

#### Description du choix :

Régler la fréquence souhaitée.

### 128 Protection thermique du moteur (THERMIQUE MOTEUR)

#### Valeur :

★ Absence de protection (INACTIVE)	[0]
Avertissement thermistance (AVERT THERMISTANCE)	[1]
Arrêt thermistance (ARRET THERMISTANCE)	[2]
ETR avertissement 1 (ETR AVERTIS. 1)	[3]
ETR stop 1 (ETR ARRET 1)	[4]
ETR avertissement 2 (ETR AVERTIS. 2)	[5]
ETR stop 2 (ETR ARRET 2)	[6]
ETR avertissement 3 (ETR AVERTIS. 3)	[7]
ETR stop 3 (ETR ARRET 3)	[8]
ETR avertissement 4 (ETR AVERTIS. 4)	[9]
ETR stop 4 (ETR ARRET 4)	[10]

#### Fonction :

Le variateur de vitesse peut surveiller la température du moteur de deux manières différentes :

- Via une thermistance PTC raccordée au moteur. La thermistance est branchée entre les bornes 31a / 31b. La *thermistance* doit être sélectionnée si une thermistance pouvant être intégrée au moteur peut arrêter le variateur de vitesse en cas de surchauffe du moteur. La valeur de déclenchement est de 3 k $\Omega$ .

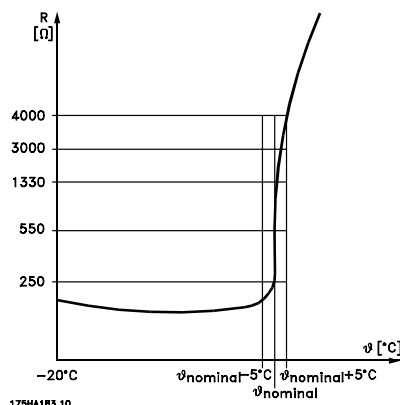

Si le moteur est équipé d'un thermocontact Klixon, celui-ci peut être raccordé à l'entrée. En cas de fonctionnement de moteurs montés en parallèle, il est possible de raccorder en série les thermistances/thermocontacts (résistance totale inférieure à 3 k $\Omega$ ).

- En calculant la charge terminique (ETR - Relais thermique électronique), en fonction de la charge instantanée et du temps. Le résultat est comparé

★ = Réglage d'usine. Texte entre () = texte affiché. L'option [] = est celle utilisée lors des communications transisant par le port série.



avec le courant nominal du moteur  $I_{M,N}$  et la fréquence nominale du moteur  $f_{M,N}$ . Les calculs tiennent compte d'une charge plus faible à faible vitesse à cause de la ventilation réduite du moteur.

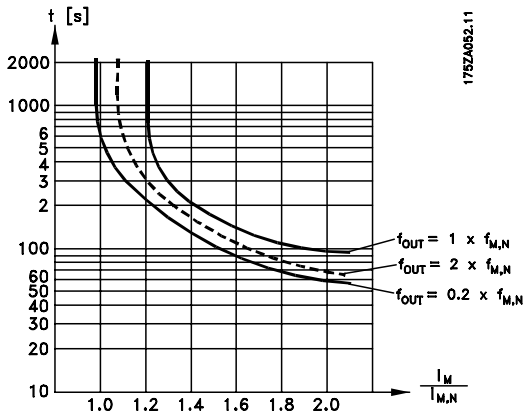

Les fonctions ETR 1 à 4 ne correspondent aux fonctions des process 1 à 4 ETR et ne commencent à calculer la charge qu'au moment de changer pour le process dans lequel elles sont choisies. Cela permet d'utiliser la fonction ETR également en cas de changement entre deux ou plusieurs moteurs.

**Description du choix :**

- Sélectionner *Inactif* [0] si l'opérateur ne souhaite ni avertissement ni débrayage (arrêt) en cas de surcharge du moteur.
- Sélectionner *Avertissement thermistance* [1] si l'opérateur souhaite l'avertissement en cas de surchauffe du branchement.
- Sélectionner *Arrêt thermistance* [2] si l'opérateur souhaite l'arrêt (ALARME) en cas de surchauffe de la thermistance raccordée.
- Sélectionner *ETR averti* si l'opérateur souhaite le débrayage en cas de surcharge du moteur selon les calculs. Le variateur de vitesse peut également être programmé pour émettre un signal d'avertissement via la sortie digitale.
- Sélectionner *ETR arrêt* si l'opérateur souhaite le débrayage en cas de surcharge du moteur selon les calculs.
- Sélectionner *ETR avertis. 1 à 4* si l'opérateur souhaite l'avertissement en cas de surcharge du moteur selon les calculs. Le variateur de vitesse peut également être programmé pour émettre un signal d'avertissement via l'une des sorties digitales. Sélectionner *ETR arrêt 1 à 4* si l'opérateur souhaite le débrayage en cas de surcharge du moteur selon les calculs.



**N.B. !**

Cette fonction ne permet pas de protéger chacun des moteurs en cas de moteurs montés en parallèle

**130 Fréquence de démarrage (FRÉQUENCE DE DÉMARRAGE)**

**Valeur :** 0,0 à 10,0 Hz ★ 0,0 Hz

**Fonction :**

La fréquence de démarrage est active pendant la durée réglée au paramètre 120 *Retard au démarrage* après un ordre de démarrage. La fréquence de sortie 'saute' directement à la valeur prédéfinie suivante. Certains moteurs (moteurs à induit conique) demandent une tension ou une fréquence de démarrage additionnelle (suralimentation) au démarrage pour déconnecter le frein mécanique. Pour ce faire, utiliser les paramètres 130 *Fréquence de démarrage* et 131 *Tension initiale*.

**Description du choix :**

Régler la fréquence de démarrage souhaitée. La mise en oeuvre de ce paramètre est conditionnée par le choix, au paramètre 121 *Fonction au démarrage*, de l'option *Démarrage fréquence/tension dans le sens horlogique* [3] ou *Démarrage fréquence/tension dans le sens de référence* [4], le réglage d'une temporisation au paramètre 120 *Retard au démarrage* et la présence d'un signal de référence.



**N.B. !**

Si le paramètre 123 est configuré plus haut que le paramètre 130, la fonction de retard au démarrage (paramètres 120 et 121) ne sera pas prise en compte.

**131 Tension initiale de démarrage (TENS DEMARRAGE)**

**Valeur :** 0,0 à 200,0 V ★ 0,0 V

**Fonction :**

La *Tension initiale de démarrage* est active pendant la durée réglée au paramètre 120 *Retard du démarrage*, après un ordre de démarrage. Ce paramètre peut servir pour des applications de relevage/abaissement (moteurs à induit conique).

**Description du choix :**

Régler sur la tension nécessaire pour débloquer le frein mécanique. La mise en oeuvre de ce paramètre est conditionnée par le choix, au paramètre 121 *Fonction au démarrage*, de l'option *Démarrage fréquence/tension dans le sens horaire* [3] ou *Démarrage fréquence/tension dans le sens de référence* [4], le réglage, au paramètre 120

Programmation, FCD 300

★ = Réglage d'usine. Texte entre () = texte affiché. L'option [] = est celle utilisée lors des communications transitant par le port série.

Retard du démarrage, d'une temporisation et la présence d'un signal de référence.

### 132 Tension de freinage par inj. de CC

#### (TENSION INI.CC)

##### Valeur :

0 à 100% de la tension max. de freinage par injection de courant continu ★ 0%

##### Fonction :

Ce paramètre permet de régler la tension de freinage par injection de CC qui est activée à l'arrêt lorsque la fréquence de freinage par injection de CC réglée au paramètre 127 *Fréquence d'application du freinage par injection de CC* est atteinte ou lorsque le *Freinage par injection de CC (contact NF)* est activé via une entrée digitale ou via la liaison série. Ensuite, la tension de freinage par injection de CC est active pendant la durée réglée au paramètre 126 *Temps de freinage par injection de CC*.

##### Description du choix :

La valeur se règle en pourcentage de la tension max. de freinage par injection de CC qui dépend du moteur.

### 133 Tension de démarrage

#### (TENS.DEMARRAGE)

##### Valeur :

0,00 à 100,00 V ★ Selon l'appareil

##### Fonction :

L'augmentation de la tension de démarrage permet d'obtenir un couple de démarrage plus élevé. Les petits moteurs (< 1,0 kW) demandent généralement une tension de démarrage élevée.

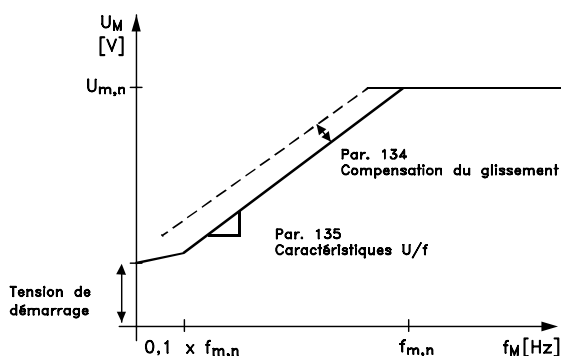

##### Description du choix :

Sélectionner la valeur en tenant compte du fait que la mise en marche du moteur avec la charge instantanée est tout juste possible.



Attention: L'utilisation exagérée de la tension de démarrage peut avoir pour résultat la surmagnétisation et la surchauffe du moteur, le variateur de vitesse risque alors de disjoncter.

### 134 Compensation de la charge

#### (COMP.CHARGE)

##### Valeur :

0,0 à 300,0% ★ 100,0%

##### Fonction :

Ce paramètre permet de régler les caractéristiques de charge. L'augmentation de la compensation de la charge apporte une tension et une fréquence additionnelles au moteur en cas de charge accrue. Cette fonction s'utilise, par ex., sur des moteurs/applications présentant une différence importante entre le courant du moteur à pleine charge et à vide.



##### N.B. !

Si la valeur réglée est trop élevée, le variateur de vitesse peut disjoncter à cause du surcourant.

##### Description du choix :

Si le réglage d'usine n'est pas suffisant, régler la compensation de la charge de manière à permettre au moteur de démarrer avec la charge instantanée.



Avertissement: Une compensation de la charge trop élevée peut entraîner une instabilité.

### 135 Rapport U/f

#### (RAPPORTU/F)

##### Valeur :

0,00 V ±20,00 V ★ Dépend de l'appareil

##### Fonction :

Ce paramètre permet d'effectuer une modification linéaire du rapport entre la tension de sortie (U) et la fréquence de sortie (f) afin d'assurer une magnétisation correcte du moteur et donc d'optimiser le dynamisme, la précision et le rendement. Le rapport U/f n'a une influence sur la caractéristique de tension qu'à condition de sélectionner *Couple constant* [1] au paramètre 101 *Couple, courbe caractéristique*.

##### Description du choix :

Le rapport U/f ne doit être modifié que dans l'impossibilité de régler les caractéristiques moteur

★ = Réglage d'usine. Texte entre () = texte affiché. L'option [] = est celle utilisée lors des communications transitant par le port série.

correctes aux paramètres 102 à 109. La valeur programmée dans les réglages d'usine est basée sur le fonctionnement à vide.

### 136 Compensation du glissement (COMP.GLISS)

**Valeur :**  
-500 à +500% de la compensation nominale du glissement

★ 100%

#### Fonction :

La compensation du glissement se calcule automatiquement en utilisant, entre autres, la vitesse nominale du moteur  $n_{M,N}$ . Ce paramètre permet de régler avec précision la compensation du glissement et de corriger ainsi les tolérances inhérentes à la valeur  $n_{M,N}$ . Cette fonction n'est active qu'à condition d'avoir sélectionné *Commande de vitesse en boucle ouverte* [0] au paramètre 100 *Configuration et Couple constant* [1] au paramètre 101 *Couple, courbe caractéristique*.

#### Description du choix :

Entrer une valeur en pourcentage.

### 137 Tension de maintien par inj. de CC (TENS.MAINTIEN CC)

**Valeur :**  
0 à 100% de la tension max. de maintien par injection de CC

★ 0%

#### Fonction :

Ce paramètre permet de maintenir le moteur (couple de maintien) au démarrage/arrêt.

#### Description du choix :

L'utilisation de ce paramètre nécessite le choix de l'option *CC de maintien* au paramètre 121 *Fonction au démarrage* ou 122 *Fonction à l'arrêt*. La valeur se règle en pourcentage de la tension max. de maintien par injection de CC qui dépend du choix du moteur.

### 138 Fréquence de déclenchement du frein (DÉCLENCHEMENT DU FREIN)

**Valeur :**  
0,5 à 132,0/1000,0 Hz

★ 3,0 Hz

#### Fonction :

Ce paramètre permet de sélectionner la fréquence à laquelle le frein externe doit être déclenché via la

★ = Réglage d'usine. Texte entre () = texte affiché. L'option [] = est celle utilisée lors des communications transitant par le port série.

sortie réglée aux paramètres 323 *Sortie de relais 1 à 3* ou 341 *Sortie digitale, borne 46* (éventuellement bornes 122 et 123 également).

#### Description du choix :

Régler sur la fréquence souhaitée.

### 139 Fréquence d'enclenchement du frein (ENCLENCHEMENT FDU FREIN)

**Valeur :**  
0,5 à 132,0/1000,0 Hz

★ 3,0 Hz

#### Fonction :

Ce paramètre permet de sélectionner la fréquence à laquelle le frein externe doit être activé; cela se fait via la sortie sélectionnée aux paramètres 323 *Sortie de relais 1 à 3* ou 341 *Sortie digitale, borne 46* (éventuellement les bornes 122 et 123 également).

#### Description du choix :

Régler sur la fréquence souhaitée.

### 140 Courant minimal (COURANT MIN.)

**Valeur :**  
Courant de sortie onduleur 0-100 %

★ 0 %

#### Fonction :

Permet de sélectionner le courant moteur minimal nécessaire afin de libérer le frein mécanique. La surveillance du courant est active de l'arrêt jusqu'à la libération du frein.

#### Description du choix :

Il s'agit d'une mesure de sécurité supplémentaire qui doit garantir que la charge n'est pas perdue dans une application de levage/d'abaissement.

### 142 Réactance à la fuite $X_L$ (IND.OHM. FUITE)

**Valeur :**  
0.000 - XXX,XXX  $\Omega$

★ Dépend du moteur choisi

$X_L$  est la somme des réactances à la fuite du rotor et du stator.

#### Fonction :

Après réglage des *Données de la plaque signalétique* aux paramètres 102 à 106, un certain nombre de réglages des différents paramètres, dont la réactance à

la fuite  $X_L$ , s'effectue automatiquement. Il est possible d'améliorer la performance de l'arbre en effectuant un réglage précis de la réactance à la fuite  $X_L$ .

**N.B. !**

Le paramètre 142 *Réactance à la fuite  $X_L$*  ne nécessite normalement pas d'être modifié si les données de la plaque signalétique ont été définies aux paramètres 102 à 106.

**Description du choix :**

$X_L$  peut être défini comme suit :

1. Le fournisseur du moteur délivre les valeurs.
2. Utiliser les réglages d'usine de  $X_L$  que le variateur de fréquence choisit lui-même sur la base des données de la plaque signalétique du moteur.

**144 Facteur de freinage CA**
**(GAIN FREIN CA)**
**Valeur :**

1,00 à 1,50 ★ 1,30

**Fonction :**

Ce paramètre permet de régler le frein CA. En utilisant le par. 144, il est possible de régler la grandeur du couple générateur pouvant être appliqué au moteur sans que la tension du circuit intermédiaire ne dépasse le niveau d'avertissement.

**Description du choix :**

Cette valeur doit être augmentée si un couple de freinage possible plus important est nécessaire. Le choix de 1,0 correspond à un frein CA inactif.

**N.B. !**

Si la valeur au par. 144 est augmentée, le courant du moteur augmente également considérablement en cas de charges génératrices. Par conséquent, il convient donc de ne modifier ce paramètre qu'à condition de garantir par des mesures que le courant du moteur, dans toute situation d'exploitation, ne dépasse jamais le courant maximal autorisé dans le moteur. *Noter:* que le courant ne peut être lu dans l'afficheur.

**146 RAZ vecteur de tension**
**(RESET VECTEUR)**
**Valeur :**

\*Inactif (INACTIF) [0]  
Reset (RESET) [1]

**Fonction :**

En cas de remise à zéro du vecteur de tension, son point de départ sera le même à chaque fois qu'un nouveau process commence.

**Description du choix :**

Sélectionner reset (1) lorsque les process sont homogènes d'une fois à l'autre. Cela permet d'améliorer la précision de reproductibilité de l'arrêt. Sélectionner Inactif (0) lorsqu'il s'agit par ex. d'applications de relevage/abaissement ou de moteurs synchrones. Pour ces applications, il est avantageux que le moteur et le variateur de vitesse soient toujours synchronisés.

**147 Type de moteur**
**(TYPE MOTEUR)**
**Valeur :**

\*Général (GENERAL) [0]  
Danfoss Bauer (DANFOSS BAUER) [1]

**Fonction :**

Ce paramètre sélectionne le type de moteur branché au variateur de vitesse.

**Description du choix :**

La valeur peut être sélectionnée sur général pour la plupart des marques de moteurs. Sélectionner Danfoss Bauer pour obtenir de meilleures valeurs concernant les moteurs à paliers Danfoss Bauer.

### ■ Références et Limites

#### 200 Fréquence de sortie Plage

(FRQ.SORT.DIR/ROT PLAGES/ROTATION)

##### Valeur :

- ★ Uniquement sens horaire, 0 à 132 Hz (132 HZ SENS HORAIRE) [0]
- Deux sens, 0 à 132 Hz (132 HZ DEUX SENS) [1]
- Uniquement sens antihoraire, 0 à 132 Hz (132 HZ ANTIHORAIRE) [2]
- Uniquement sens horaire, 0 à 1 000 Hz (1 000 HZ SENS HORAIRE) [3]
- Deux sens, 0 à 1 000 Hz (1 000 HZ DEUX SENS) [4]
- Uniquement sens antihoraire, 0 à 1 000 Hz (1 000 HZ ANTIHORAIRE) [5]

##### Fonction :

Ce paramètre permet de se protéger contre une inversion intempestive. En outre, il est possible de sélectionner la fréquence de sortie maximale applicable, indépendamment des réglages effectués aux autres paramètres. Ce paramètre n'a pas de fonction lorsque l'option *Commande de process en boucle fermée* a été sélectionnée au paramètre 100 *Configuration*.

##### Description du choix :

Sélectionner le sens et la fréquence maximale de sortie souhaités. Noter que le choix de l'option *Uniquement sens horaire* [0]/[3] ou *Uniquement sens antihoraire* [2]/[5] limite la fréquence de sortie à la plage  $f_{MIN}$ - $f_{MAX}$ . Si l'option *Deux sens* [1]/[4] est retenue, la fréquence de sortie est limitée à la plage  $\pm f_{MAX}$ . (la fréquence minimale n'a pas d'importance).

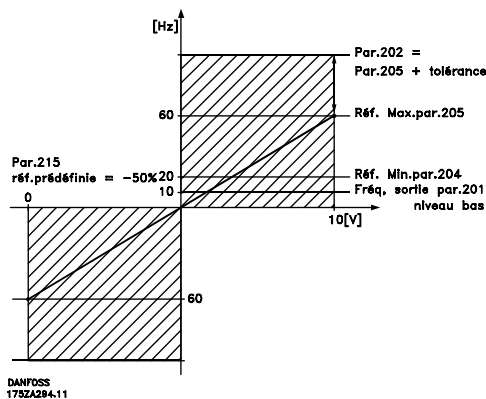

#### 201 Fréquence de sortie, limite basse $f_{MIN}$

(FRQ.SORT.LIM.BAS)

##### Valeur :

0,0 à  $f_{MAX}$  ★ 0,0 Hz

##### Fonction :

Ce paramètre permet de sélectionner la fréquence minimale correspondant à la vitesse minimale de fonctionnement du moteur. Si l'option *Deux sens* a été sélectionnée au paramètre 200 *Plage/sens fréquence de sortie*, la fréquence minimale n'a pas d'importance.

##### Description du choix :

Il est possible d'opter pour une valeur comprise entre 0,0 Hz et la fréquence sélectionnée au paramètre 202 *Fréquence de sortie, limite haute  $f_{MAX}$* .

#### 202 Fréquence de sortie, limite haute $f_{MAX}$

(FRQ.SORT.LIM.HTE)

##### Valeur :

$f_{MIN}$  à 132/1000 Hz (par. 200 *Plage/sens fréquence de sortie*) ★ 132 Hz

##### Fonction :

Ce paramètre permet de sélectionner la fréquence maximale correspondant à la vitesse maximale de fonctionnement du moteur.



##### N.B. !

La fréquence de sortie du variateur de vitesse ne peut jamais être supérieure à 1/10ème de la fréquence de commutation (paramètre 411 *Fréquence de commutation*).

##### Description du choix :

Il est possible d'opter pour une valeur comprise entre  $f_{MIN}$  et la valeur sélectionnée au paramètre 200 *Plage/sens fréquence de sortie*.

### ■ Utilisation des références

L'utilisation des références ressort du schéma fonctionnel ci-après. Ce schéma montre comment une modification d'un paramètre peut affecter la référence résultante.

Les paramètres 203 à 205 *Référence* et le paramètre 214 *Type de référence* définissent la manière d'utiliser les références. Les paramètres mentionnés sont actifs aussi bien en boucle fermée qu'en boucle ouverte.

Les références commandées à distance sont définies comme suit:

★ = Réglage d'usine. Texte entre () = texte affiché. L'option [] = est celle utilisée lors des communications transitant par le port série.

- Références externes telles que les entrées analogiques 53 et 60, référence impulsionnelle via la borne 33 et référence de la liaison série.
- Références prédéfinies.

La référence résultante peut être indiquée dans l'afficheur du panneau de commande LCP en sélectionnant *Référence [%]* dans les paramètres 009 à 012 *Afficheur* et peut être indiquée avec une unité en sélectionnant *Référence [unité]*. La somme des références externes peut être indiquée dans l'afficheur du panneau de commande LCP en % de la plage de *Référence minimale, Réf<sub>MIN</sub>* à *Référence maximale, Réf<sub>MAX</sub>*. Sélectionner *Référence externe, % [25]* dans les paramètres 009 à 012 *Afficheur* si l'on souhaite afficher la valeur.

Il est possible d'avoir des références prédéfinies et des références externes simultanément. Le

paramètre 214 *Type de référence* permet de sélectionner comment ajouter des références prédéfinies aux références externes.

Il existe également une référence locale autonome au paramètre 003 *Référence locale*, où la référence résultante se règle à l'aide des touches [+/-]. Lorsque la référence locale a été sélectionnée, la plage de fréquence de sortie est limitée par le paramètre 201 *Fréquence de sortie, limite basse f<sub>MIN</sub>* et le paramètre 202 *Fréquence de sortie, limite haute f<sub>MAX</sub>*.

L'unité de la référence locale dépend du choix au paramètre 100 *Configuration*.

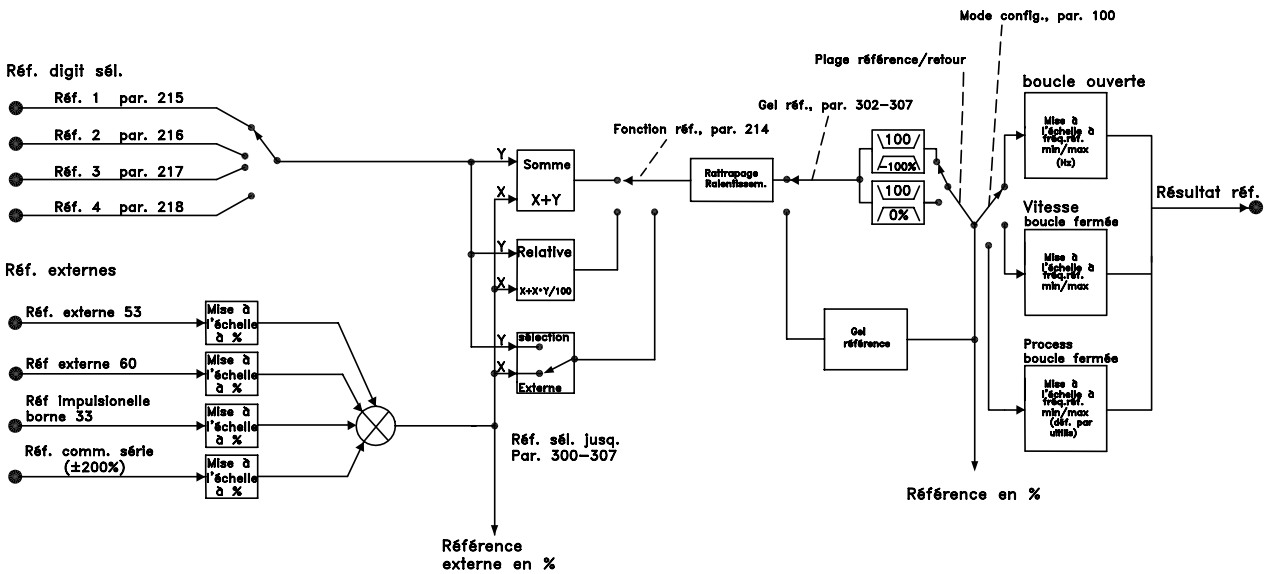

195NA018.13

★ = Réglage d'usine. Texte entre () = texte affiché. L'option [] = est celle utilisée lors des communications transitant par le port série.

### 203 Référence, plage

#### (SIGNE REF.)

##### Valeur :

- ★Référence min. à Référence max. (MIN A MAX) [0]
- Référence min. à Référence max. (-MAX A +MAX) [1]

##### Fonction :

Ce paramètre permet de sélectionner dans quelle mesure le signal de référence doit être positif ou s'il peut être positif et négatif. La limite minimale peut être une valeur négative sauf si le paramètre 100 *Configuration* est réglé sur *Commande de vitesse en boucle fermée*. Il convient de sélectionner *Réf. min. à Réf. max.* [0] si *Commande de process en boucle fermée* [3] a été choisie au paramètre 100 *Configuration*.

##### Description du choix :

Sélectionner la plage souhaitée.

### 204 Référence minimale, Réf<sub>MIN</sub>

#### (REF.MINIMALE)

##### Valeur :

- Par. 100 *Config.* = *Boucle ouverte* [0].
- 100.000,000 à la valeur du par. 205 Réf<sub>MAX</sub> ★ 0,000 Hz

Par. 100 *Config.* = *Boucle fermée* [1]/[3].  
-Valeur du par. 414 *Retour minimum* à la valeur du par. 205 Réf<sub>MAX</sub> ★ 0,000 tr/mn / par 416

##### Fonction :

La référence minimale est la valeur minimale que peut adopter la somme de toutes les références. Si l'option sélectionnée au paramètre 100 *Configuration* est *Commande de vitesse en boucle fermée* [1] ou *Commande de process en boucle fermée* [3], la référence minimale est limitée par le paramètre 414 *Retour minimum*. La référence minimale est ignorée lorsque la référence locale est active.

L'unité de la référence peut être déterminée à l'aide du schéma ci-dessous:

Par. 100 <i>Configuration</i>	Unité
Boucle ouverte [0]	Hz
Commande de vitesse en boucle fermée [1]	tr/mn
Commande de process en boucle fermée [3]	Par. 416

##### Description du choix :

Régler la référence minimale si le moteur doit fonctionner à une vitesse minimale indépendamment du fait que la référence résultante est 0.

### 205 Référence maximale, Réf<sub>MAX</sub>

#### (REF.MAXIMALE)

##### Valeur :

- Valeur du par. 100 *Config.* = *Boucle ouverte* [0].
- Valeur du par. 204 Réf<sub>MIN</sub> à 1000,000 Hz ★ 50,000 Hz

Valeur du par. 100 *Config.* = *Boucle fermée* [1]/[3].  
Valeur du par. 204 Réf<sub>MIN</sub> à la valeur du par. 415 *Retour maximum* ★ 50,000 tr/mn / par 416

##### Fonction :

La référence maximale est la valeur maximale que peut adopter la somme de toutes les références. Si l'option *Boucle fermée* [1]/[3] a été sélectionnée au paramètre 100 *Configuration*, la valeur de la référence maximale ne peut être supérieure à celle du paramètre 415 *Retour maximum*. La référence maximale est ignorée lorsque la référence locale est active.

L'unité de la référence peut être déterminée à l'aide du schéma ci-dessous:

Par. 100 <i>Configuration</i>	Unité
Boucle ouverte [0]	Hz
Commande de vitesse en boucle fermée [1]	tr/mn
Commande de process en boucle fermée [3]	Par. 416

##### Description du choix :

Régler la référence maximale si le moteur doit fonctionner à la vitesse maximale réglée indépendamment du fait que la référence résultante est supérieure à la référence maximale.

### 206 Type de rampe

#### (TYPE DE RAMPE)

##### Valeur :

- ★Linéaire (LINEAIRE) [0]
- Sinusoïdale (SINUSOÏDALE FORME) [1]
- Sinus carré (SINUSOÏDALE FORME 2) [2]

### Fonction :

Le choix est possible entre une rampe linéaire ou de forme sinus carré.

### Description du choix :

Sélectionner le type de rampe selon l'allure de la courbe d'accélération/décélération.

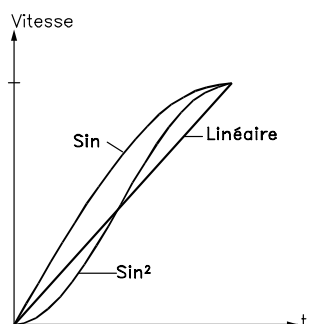

### 207 Temps de montée de la rampe 1 (RAMPE ACCEL. 1)

#### Valeur :

0,02 à 3600,00 s ★ 3,00 s

### Fonction :

Le temps de montée de la rampe 1 correspond à la durée de l'accélération nécessaire pour passer de 0 Hz à la fréquence nominale du moteur  $f_{M,N}$  (paramètre 104 *Fréquence du moteur,  $f_{M,N}$* ). Cette fonction suppose que le courant de sortie n'atteint pas la limite de courant (réglée au paramètre 221 *Limite de courant  $I_{LIM}$* ).

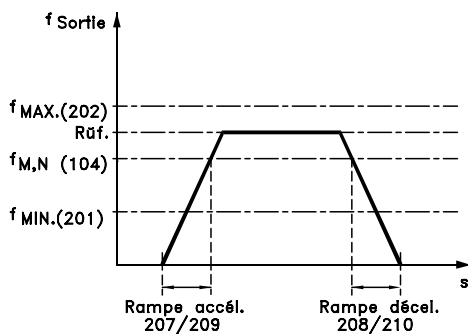

175ZA047.12

### Description du choix :

Programmer le temps de montée de rampe souhaité.

### 208 Temps de descente de la rampe 1 (RAMPE DECEL. 1)

#### Valeur :

0,02 à 3600,00 s ★ 3,00 s

### Fonction :

Le temps de descente de la rampe correspond à la durée de décélération nécessaire pour passer de la fréquence nominale du moteur  $f_{M,N}$  (paramètre 104 *Fréquence du moteur,  $f_{M,N}$* ) à 0 Hz, sous réserve que le fonctionnement générateur du moteur n'occasionne pas de surtension dans l'onduleur.

### Description du choix :

Programmer le temps de descente de rampe souhaité.

### 209 Temps de montée de la rampe 2 (RAMPE ACCEL. 2)

#### Valeur :

0,02 à 3600,00 s ★ 3,00 s

### Fonction :

Voir description au paramètre 207 *Temps de montée de la rampe 1*.

### Description du choix :

Programmer le temps de montée de rampe souhaité. Le changement de la rampe 1 à la rampe 2 se fait en activant la *Rampe 2* via une entrée digitale.

### 210 Temps de descente de la rampe 2 (RAMPE DECEL. 2)

#### Valeur :

0,02 à 3600,00 s ★ 3,00 s

### Fonction :

Voir description au paramètre 208 *Temps de descente de la rampe 1*.

### Description du choix :

Programmer le temps de descente de rampe souhaité. Le changement de la rampe 1 à la rampe 2 se fait en activant la *Rampe 2* via une entrée digitale.



### 211 Temps de la rampe de jogging

#### (RAMPE JOGGING)

##### Valeur :

0,02 à 3600,00 s ★ 3,00 s

##### Fonction :

Le temps de la rampe de jogging est le temps d'accélération et de décélération de 0 Hz à la fréquence nominale du moteur  $f_{M,N}$  (paramètre 104 *Fréquence du moteur*,  $f_{M,N}$ ). Cette fonction suppose que le courant de sortie n'atteint pas la limite de courant (réglée au paramètre 221 *Limite de courant*  $I_{LIM}$ ).

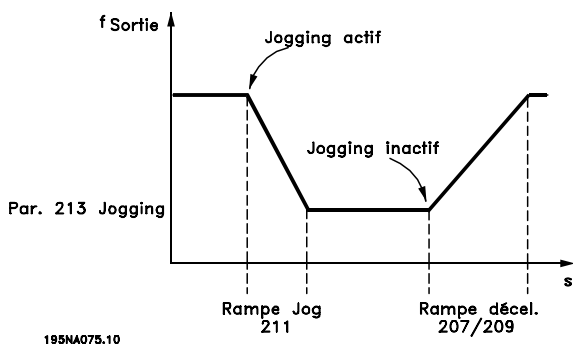

Le temps de la rampe de jogging est déclenché par l'application d'un signal dédié au niveau du panneau de commande, via une des entrées digitales ou via la liaison série.

##### Description du choix :

Programmer le temps de rampe souhaité.

### 212 Temps de descente de la rampe, stop rapide

#### (RAMPE STOP RAPID)

##### Valeur :

0,02 à 3600,00 s ★ 3,00 s

##### Fonction :

Le temps de descente de la rampe, stop rapide, correspond à la durée de décélération nécessaire pour passer de la fréquence nominale du moteur à 0 Hz, sous réserve que le fonctionnement générateur du moteur n'occasionne pas de surtension dans l'onduleur ou quand le courant en fonctionnement générateur atteint la limite de courant réglée au paramètre 221 *Limite de courant*  $I_{LIM}$ . L'arrêt rapide est activé via l'une des entrées digitales ou via la liaison série.

##### Description du choix :

Programmer le temps de descente de rampe souhaité.

### 213 Fréquence de jogging

#### (FREQ. JOGGING)

##### Valeur :

0,0 à la valeur du par. 202

Fréquence de sortie, limite haute  $f_{MAX}$

★ 10,0 Hz

##### Fonction :

La fréquence de jogging  $f_{JOG}$  correspond à la fréquence de sortie fixe que le variateur de vitesse délivre au moteur quand la fonction jogging est activée. Le jogging peut être activé via les entrées digitales, la liaison série ou le panneau de commande, sous réserve que celui-ci soit activé au paramètre 015 *Jogging, mode local*.

##### Description du choix :

Régler sur la fréquence souhaitée.

### ■ Type de référence

L'exemple montre comment la référence résultante est calculée lorsque les *Références prédéfinies* sont utilisées conjointement aux fonctions *Somme* et *Relative* dans le paramètre 214 *Type de référence*. La formule de calcul de la référence résultante figure au paragraphe *L'essentiel sur le FCD 300*.

Les paramètres suivants sont prédéfinis:

Par. 204 <i>Référence minimale</i>	10 Hz
Par. 205 <i>Référence maximale</i>	50 Hz
Par. 215 <i>Référence prédéfinie</i>	15 %
Par. 308 <i>Borne 53, entrée analogique</i>	Référence
Par. 309 <i>Borne 53, mise à l'échelle de la valeur min.</i>	0 V
Par. 310 <i>Borne 53, mise à l'échelle de la valeur max.</i>	10 V

Lorsque le paramètre 214 *Fonction de référence* est réglé sur *Somme* [0], une des *Références prédéfinies* (par. 215-218) s'ajoute à la référence externe sous forme de pourcentage de la plage de référence. En appliquant à la borne 53 une tension d'entrée de 4 V, la référence résultante sera:

Par. 214 *Type de référence* = Somme [0]:

Par. 204 <i>Référence minimale</i>	10,0 Hz
Contribution à la référence à 4 V	16,0 Hz
Par. 215 <i>Référence prédéfinie</i>	6,0 Hz
Référence résultante	32,0 Hz

Lorsque le paramètre 214 *Type de référence* est réglé sur *Relative* [1], les *Références prédéfinies* (par. 215 à 218) s'ajoutent en tant que pourcentage de la somme des références externes actuelles.

★ = Réglage d'usine. Texte entre () = texte affiché. L'option [] = est celle utilisée lors des communications transitant par le port série.

En appliquant à la borne 53 une tension d'entrée de 4 V, la référence résultante sera:

Par. 214 *Type de référence* = Relative [1]:

Par. 204 <i>Référence minimale</i>	10,0 Hz
Contribution à la référence à 4 V	16,0 Hz
Par. 215 <i>Référence prédéfinie</i>	2,4 Hz
Référence résultante	28,4 Hz

La courbe montre la référence résultante par rapport à la référence externe, qui varie de 0 à 10 V. Le paramètre 214 *Type de référence* est programmé sur *Somme* [0] et *Relative* [1] respectivement. Une courbe est également montrée, dans laquelle le paramètre 215 *Référence prédéfinie 1* est réglé sur 0 %.

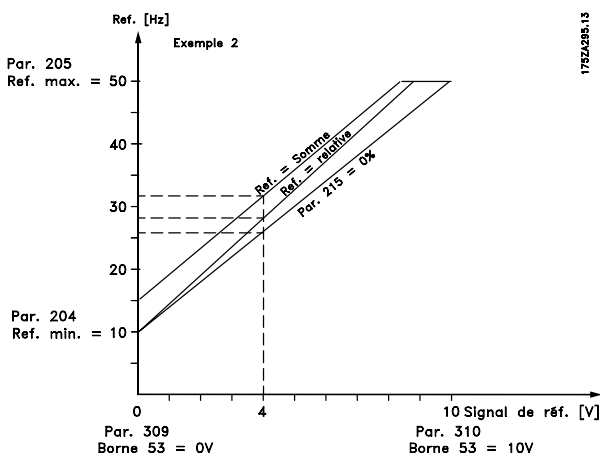

### 214 Type de référence (TYPE REFERENCE)

**Valeur :**

★Somme (SOMMATRICE)	[0]
Relative (RELATIVE)	[1]
Externe/prédéfinie (EXTERNE DIGITALE)	[2]

**Fonction :**  
Il est possible de définir le mode de sommation des références prédéfinies et des autres références; utiliser à cet effet la fonction *Somme* ou *Relative*. La fonction *Externe/prédéfinie* permet de passer d'une référence externe à une référence prédéfinie. Les références externes correspondent à la somme des références analogiques, impulsionsnelles et éventuellement via la liaison série.

**Description du choix :**  
Sélectionner *Somme* [0] pour ajouter l'une des références prédéfinies (paramètres 215 à 218 *Référence prédéfinie*) exprimée en pourcentage de la plage de référence (Réf<sub>MIN</sub> à Réf<sub>MAX</sub>) aux autres références.

Sélectionner *Relative* [1] pour ajouter un pourcentage d'une des références prédéfinies (paramètres 215 à 218 *Référence prédéfinie*) aux références externes actuelles. Sélectionner *Externe/prédéfinie* [2] pour passer d'une référence externe à une référence prédéfinie via une entrée digitale. Les références prédéfinies représentent un pourcentage de la plage de références.

**N.B. !**  
 Si l'option *Somme* ou *Relative* est sélectionnée, l'une des références prédéfinies est toujours active. Si l'opérateur souhaite que les références prédéfinies n'aient pas d'influence, les régler sur 0% (réglage d'usine).

### 215 Référence prédéfinie 1 (REF. DIGITALE 1)

### 216 Référence prédéfinie 2 (REF. DIGITALE 2)

### 217 Référence prédéfinie 3 (REF. DIGITALE 3)

### 218 Référence prédéfinie 4 (REF. DIGITALE 4)

**Valeur :**  
-100,00% à +100,00% ★ 0,00%  
de la plage de références/référence externe

**Fonction :**  
Les paramètres 215 à 218 *Référence prédéfinie* permettent de programmer (prédéfinir) quatre références.

La référence prédéfinie est exprimée en pourcentage de la plage de références (Réf<sub>MIN</sub> à Réf<sub>MAX</sub>) ou des autres références externes selon l'option retenue au paramètre 214 *Type de référence*. Le choix entre les références prédéfinies peut être effectué via les entrées digitales ou via la liaison série.

Réf. prédéfinies, bit de plus fort poids	Réf. prédéfinies, bit de plus faible poids	
0	0	Réf. prédéfinie 1
0	1	Réf. prédéfinie 2
1	0	Réf. prédéfinie 3
1	1	Réf. prédéfinie 4

**Description du choix :**  
Régler la ou les références fixes parmi lesquelles on souhaite pouvoir choisir.

★ = Réglage d'usine. Texte entre () = texte affiché. L'option [] = est celle utilisée lors des communications transitant par le port série.

### 219 Rattrapage/ Ralentiement

#### (RATRAP/RALENTISS)

##### Valeur :

0,00 à 100% de la référence actuelle ★ 0,00%

##### Fonction :

Ce paramètre permet d'entrer un pourcentage (relatif) qui est ajouté au ou retranché du signal des références commandées à distance.

La référence commandée à distance correspond à la somme des références prédéfinies, analogiques, impulsionsnelles et éventuellement via la liaison série.

##### Description du choix :

Si *Rattrapage* a été activé via une entrée digitale, le pourcentage choisi au paramètre 219 *Rattrapage/ralentiement* est ajouté à la référence commandée à distance.

Si *Ralentiement* a été activé via une entrée digitale, le pourcentage choisi au paramètre 219 *Rattrapage/ralentiement* est retranché de la référence commandée à distance.

### 221 Limite de courant, $I_{LIM}$

#### (I LIMITE MOTEUR)

##### Valeur :

0 à XXX,X % de par. 105 ★ 160 %

##### Fonction :

Ce paramètre permet de régler la limite de courant de sortie  $I_{LIM}$ . La valeur réglée en usine correspond au courant maximal de sortie  $I_{MAX}$ . Si l'on souhaite utiliser la limite de courant en tant que protection du moteur, régler le courant nominal du moteur.

Si la limite de courant est réglée sur une valeur supérieure à 100% (courant nominal de sortie du variateur de vitesse,  $I_{VAR}$ ) il est seulement possible d'imposer une charge intermittente, c'est-à-dire de courte durée, au variateur de vitesse. Lorsque la charge a été supérieure à  $I_{VAR}$ , il faut s'assurer que la charge est inférieure à  $I_{VAR}$  pendant un certain temps. Noter que si la limite de courant est réglée sur une valeur inférieure à  $I_{VAR}$ , le couple d'accélération est proportionnellement plus petit.

##### Description du choix :

Régler le courant maximal de sortie  $I_{LIM}$  souhaité.

### 223 Avertissement: courant bas $I_{BAS}$

#### (AVERT I. BAS)

##### Valeur :

0,0 à la valeur du par. 224 *Avertissement: courant haut  $I_{HAUT}$*  ★ 0,0 A

##### Fonction :

Si le courant de sortie est inférieur à la limite réglée  $I_{BAS}$ , un avertissement est donné.

Les paramètres 223 à 228 *Fonctions d'avertissement* sont hors service au cours d'une montée de rampe après un ordre de démarrage ainsi qu'après un ordre d'arrêt ou lors d'un arrêt. Les fonctions d'avertissement sont activées lorsque la fréquence de sortie a atteint la référence résultante. Les signaux de sortie peuvent être programmés afin de donner un signal d'avertissement via la borne 46 et via le relais de sortie.

##### Description du choix :

La limite inférieure de signal du courant de sortie  $I_{BAS}$  doit être programmée dans la plage normale de fonctionnement du variateur de vitesse.

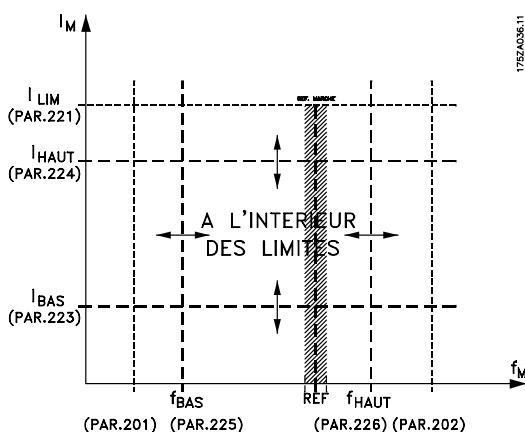

### 224 Avertissement : courant haut, $I_{HAUT}$

#### (AVERT I HAUT)

##### Valeur :

0 -  $I_{MAX}$  ★  $I_{MAX}$

##### Fonction :

Si le courant de sortie dépasse la limite actuelle  $I_{HAUT}$  un avertissement est émis.

Les paramètres 223 à 228 *Fonctions d'avertissement* sont hors service au cours d'une montée de rampe après un ordre de démarrage ainsi qu'après un ordre d'arrêt ou lors d'un arrêt. Les fonctions d'avertissement sont activées lorsque la fréquence de sortie a atteint la référence résultante. Les signaux de sortie peuvent être programmés afin de donner un signal d'avertissement via la borne 46 et via le relais de sortie.

### Description du choix :

La limite supérieure du courant de sortie  $I_{HAUT}$  doit être programmée dans la plage de fonctionnement normal du variateur de fréquence. Voir la figure du paramètre 223 *Avertissement : courant bas*,  $I_{BAS}$ .

### 225 Avertissement: fréquence basse, $f_{BAS}$ (AVERT FREQ BAS)

#### Valeur :

0,0 à la valeur du par. 226 *Avert.: fréquence haute*,  $f_{HAUT}$  ★ 0,0 Hz

#### Fonction :

Si la fréquence de sortie est inférieure à la limite réglée  $f_{BAS}$ , un avertissement est donné. Les paramètres 223 à 228 *Fonctions d'avertissement* sont hors service au cours d'une montée de rampe après un ordre de démarrage ainsi qu'après un ordre d'arrêt ou lors d'un arrêt. Les fonctions d'avertissement sont activées lorsque la fréquence de sortie a atteint la référence résultante. Les signaux de sortie peuvent être programmés afin de donner un signal d'avertissement via la borne 46 et via le relais de sortie.

### Description du choix :

La limite inférieure de signal de la fréquence de sortie  $f_{BAS}$  doit être programmée dans la plage normale de fonctionnement du variateur de vitesse. Voir la figure du paramètre 223 *Avertissement: courant bas*  $I_{BAS}$ .

### 226 Avertissement: fréquence haute $f_{HAUT}$ (AVERT FREQ HAUT)

#### Valeur :

Par. 200 *Plage/sens fréquence de sortie* = 0 à 132 Hz [0]/[1].  
valeur du par. 225  $f_{BAS}$  à 132 Hz ★ 132,0 Hz

Par. 200 *Plage/sens fréquence de sortie* = 0 à 1000 Hz [2]/[3].  
valeur du par. 225  $f_{BAS}$  à 1000 Hz ★ 132,0 Hz

#### Fonction :

Si la fréquence de sortie dépasse la limite réglée  $f_{HAUT}$ , un avertissement est donné. Les paramètres 223 à 228 *Fonctions d'avertissement* sont hors service au cours d'une montée de rampe après un ordre de démarrage ainsi qu'après un ordre d'arrêt ou lors d'un arrêt. Les fonctions d'avertissement sont activées lorsque la fréquence de sortie a atteint la référence résultante. Les signaux de sortie peuvent être

programmés afin de donner un signal d'avertissement via la borne 46 et via le relais de sortie.

### Description du choix :

La limite supérieure de signal de la fréquence de sortie  $f_{HAUT}$  doit être programmée dans la plage normale de fonctionnement du variateur de vitesse. Voir la figure du paramètre 223 *Avertissement: courant bas*  $I_{BAS}$ .

### 227 Avertissement : signal de retour bas, $FB_{BAS}$ (AVERT RET BAS)

#### Valeur :

-100,000.000 - par. 228 *Avert.:  $FB_{HAUT}$*  ★ -4000.000

#### Fonction :

Si le signal de retour tombe sous la limite actuelle  $FB_{BAS}$ , un avertissement est émis. Les paramètres 223 à 228 *Fonctions d'avertissement* sont hors service au cours d'une montée de rampe après un ordre de démarrage ainsi qu'après un ordre d'arrêt ou lors d'un arrêt. Les fonctions d'avertissement sont activées lorsque la fréquence de sortie a atteint la référence résultante. Les signaux de sortie peuvent être programmés afin de donner un signal d'avertissement via la borne 46 et via le relais de sortie. L'unité du retour en boucle fermée est programmée au paramètre 416 *Unités de process*.

### Description du choix :

Réglez la valeur souhaitée dans la plage de retour (paramètres 414 *Retour minimal*,  $FB_{MIN}$  et 415 *Retour maximal*,  $FB_{MAX}$ ).

### 228 Avertissement : signal de retour haut, $FB_{HAUT}$ (AVERT RET HAUT)

#### Valeur :

Valeur du par. 227 *Avert.:  $FB_{BAS}$*  - 100,000.000  
★ 4000.000

#### Fonction :

Si le signal de retour passe au-dessus de la limite actuelle  $FB_{HAUT}$ , un avertissement est émis. Les paramètres 223 à 228 *Fonctions d'avertissement* sont hors service au cours d'une montée de rampe après un ordre de démarrage ainsi qu'après un ordre d'arrêt ou lors d'un arrêt. Les fonctions d'avertissement sont activées lorsque la fréquence de sortie a atteint la référence résultante. Les signaux de sortie peuvent être programmés afin de donner un signal d'avertissement via la borne 46 et via le relais de sortie.

★ = Réglage d'usine. Texte entre () = texte affiché. L'option [] = est celle utilisée lors des communications transitant par le port série.



**■ Entrées et sorties**

Entrées digitales	Borne n°	18	19	27	29	33
	Paramètre n°	302	303	304	305	307
Valeur :						
Pas de fonction	(INACTIVE)	[0]	[0]	[0]	[0]	★[0]
Reset	(RESET)	[1]	[1]	[1]	[1]	[1]
Arrêt roue libre NF	(LACHAGE.MOTEUR)	[2]	[2]	[2]	[2]	[2]
Reset et inverse roue libre	(RAZ + LACHAGE.MOTEUR)	[3]	[3]	★[3]	[3]	[3]
Arrêt rapide (contact NF)	(ARRET RAPIDE.N.FERME)	[4]	[4]	[4]	[4]	[4]
Freinage par injection de CC	(FREIN INJECTION CC)	[5]	[5]	[5]	[5]	[5]
Arrêt NF	(ARRET N(FERMÉ))	[6]	[6]	[6]	[6]	[6]
Démarrage	(DEMARRAGE)	★[7]	[7]	[7]	[7]	[7]
Impulsion de démarrage	(MARCHE PAR PULSE)	[8]	[8]	[8]	[8]	[8]
Inversion	(INVERSION SENS)	[9]	★[9]	[9]	[9]	[9]
Démarrage avec inversion	²(DEMARRAGE + INVERS)	[10]	[10]	[10]	[10]	[10]
Démarrage sens horaire	(MARCHE/HORAIRE)	[11]	[11]	[11]	[11]	[11]
Démarrage sens antihoraire	(MARCHE/ANTIHOAIRE)	[12]	[12]	[12]	[12]	[12]
Jogging	(JOGGING)	[13]	[13]	[13]	★[13]	[13]
Gel référence	(GEL REFERENCE)	[14]	[14]	[14]	[14]	[14]
Gel de la fréquence de sortie	(GEL SORTIE)	[15]	[15]	[15]	[15]	[15]
Accélération	(PLUS VITE)	[16]	[16]	[16]	[16]	[16]
Décélération	(MOINS VITE)	[17]	[17]	[17]	[17]	[17]
Rattrapage	(RATTRAPAGE)	[19]	[19]	[19]	[19]	[19]
Ralentissement	(RALENTISSEMENT)	[20]	[20]	[20]	[20]	[20]
Rampe 2	(RAMPE 2)	[21]	[21]	[21]	[21]	[21]
Sélection de référence digitale, bit de plus faible poids, LSB	(SELECT.REF.DIGIT.LSB)	[22]	[22]	[22]	[22]	[22]
Référence prédéfinie, MSB	(SELECT.REF.DIGIT.MSB)	[23]	[23]	[23]	[23]	[23]
Réf. prédéfinie active	(REFERENCE DIGITALE ACTIVE)	[24]	[24]	[24]	[24]	[24]
Stop précis, inverse	(STOP PRECIS)	[26]	[26]			
Démarrage/stop précis	(DEMARRAGE/STOP PREC.)	[27]	[27]			
Référence d'impulsions	(REF.IMPULSIONS)				[28] <sup>1</sup>	[28]
Retour impulsionnel	(PULSES RETOUR)				[29] <sup>1</sup>	[29]
Entrée impulsions	(ENTREE.IMPULSIONS)					[30]
Sélection de process, LSB	(SELECT PROCESS LSB)	[31]	[31]	[31]	[31]	[31]
Choix du process, msb	(SELECT PROCESS MSB)	[32]	[32]	[32]	[32]	[32]
Reset et démarrage	(RESET AND START)	[33]	[33]	[33]	[33]	[33]
Référence du codeur	(REFERENCE %)				[34] <sup>2</sup>	[34] <sup>2</sup>
Retour codeur	(RETOUR.CODEUR)				[35] <sup>2</sup>	[35] <sup>2</sup>
Entrée codeur	(ENTREE CODEUR)				[36] <sup>2</sup>	[36] <sup>2</sup>

<sup>1</sup> Ne peut être sélectionné si *Sortie impulsionnelle* est sélectionnée au par. 341 *Sortie digitale*, borne 46.

<sup>2</sup> Les réglages sont identiques pour les bornes 29 et 33.

### Fonction :

Les paramètres 302 à 307 *Entrées digitales* permettent de sélectionner les différentes fonctions affectées aux entrées digitales (bornes 18 à 33).

### Description du choix :

Sélectionner *Inactif* si le variateur de fréquence ne doit pas réagir au signal appliqué à la borne.

*Réinitialisation* réinitialise le variateur de fréquence à l'issue d'une alarme ; toutefois, toutes les alarmes ne peuvent être remises à zéro (arrêt verrouillé) sans couper puis remettre l'alimentation secteur. Voir le tableau dans *Liste des avertissements et alarmes*. L'option Reset est activée au début du signal.

Sélectionner *Stop roue libre inverse* pour que le variateur de fréquence libère immédiatement le moteur (les transistors de sortie sont hors tension) et le laisse tourner en roue libre jusqu'à l'arrêt. Le niveau logique "0" se traduit par un fonctionnement en roue libre jusqu'au stop.

Sélectionner *Reset et roue libre inverse* pour activer simultanément la roue libre du moteur et le reset. Le niveau logique "0" se traduit par un arrêt en roue libre et une remise à zéro. Reset est activée à la fin du signal.

Sélectionner *Arrêt rapide inverse* pour activer simultanément la rampe de décélération réglée au paramètre 212 *Temps de décélération de la rampe, arrêt rapide*. Le niveau logique 0 se traduit par un arrêt rapide.

Sélectionner *Freinage par injection de CC* (contact NF) pour stopper le moteur en lui appliquant une tension continue durant un laps de temps donné, voir paramètres 126, 127 et 132 *Freinage CC*. Noter que cette fonction n'est activée que si les paramètres 126 *Temps de freinage par injection de courant continu* et 132 *Tension de freinage par injection de courant continu* adoptent une valeur différente de 0. Le niveau logique "0" se traduit par un freinage par injection de courant continu.

*Arrêt (contact NF)* : le niveau logique "0" a pour résultat que la vitesse du moteur emprunte la rampe de descente sélectionnée jusqu'au stop.



Aucune des commandes d'arrêt susmentionnées ne doit être utilisée pour une mise hors tension dans le cadre d'une réparation. Vérifier que toutes les alimentations sont débranchées et que le temps nécessaire (4 min) s'est écoulé avant de commencer l'intervention de réparation.

*Démarrage* est choisi si un ordre de démarrage/arrêt est requis. Niveau logique "1" = start, niveau logique "0" = stop.

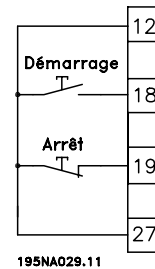

195NA029.11

*Impulsion de démarrage* : si une impulsion d'au moins 14 ms est appliquée, le variateur de fréquence va démarrer le moteur sous réserve qu'aucun ordre de stop n'ait été donné. Arrêter le moteur en activant brièvement *Arrêt inverse*.

Sélectionner *Inversion* pour modifier le sens de rotation de l'arbre du moteur. Le niveau logique "0" n'entraîne pas d'inversion. Le niveau logique "1" se traduit par une inversion. Le signal d'inversion n'affecte que le sens de rotation, il n'active pas le démarrage. L'inversion est inactive en *Régulation de process en boucle fermée*. Voir également paramètre 200 *Plage/sens fréquence de sortie*.

Sélectionner *Démarrage avec inversion* pour activer démarrage/arrêt et inversion avec le même signal. Il ne doit pas y avoir simultanément un ordre de démarrage actif. L'inversion est inactive en *Régulation de process en boucle fermée*. Voir également paramètre 200 *Plage/sens fréquence de sortie*.

Sélectionner *Démarrage sens horaire* pour obtenir qu'au démarrage l'arbre du moteur ne tourne que dans le sens horaire. Utilisation déconseillée en *Régulation de process en boucle fermée*.

Sélectionner *Démarrage sens antihoraire* pour obtenir qu'au démarrage l'arbre du moteur ne tourne que dans le sens antihoraire. Utilisation déconseillée en *Régulation de process en boucle fermée*. Voir également paramètre 200 *Plage/sens fréquence de sortie*.

Sélectionner *Jogging* pour régler la fréquence de sortie sur la fréquence de jogging définie au paramètre 213 *Fréquence de jogging*. Jogging est active indépendamment d'un ordre de démarrage, sauf lorsque *Lâchage moteur*, *Stop rapide* ou *Freinage par injection de courant continu* est actif.

*Gel référence* gèle la référence actuelle. Seules *Accélération* et *Décélération* permettent alors de modifier la référence. Lorsque *Gel référence* est

★ = Réglage d'usine. Texte entre () = texte affiché. L'option [] = est celle utilisée lors des communications transitant par le port série.

actif, il est mémorisé après un ordre d'arrêt et en cas de panne de secteur.

*Gel sortie* gèle la fréquence de sortie actuelle (en Hz). Seules *Accélération* et *Décélération* permettent alors de modifier la fréquence de sortie.



### N.B. !

Si *Gel sortie* est actif, il est seulement possible d'arrêter le variateur de fréquence à condition d'avoir sélectionné *Roue libre* moteur, *Stop rapide* ou *Freinage par injection de CC* via une entrée digitale.

Sélectionner *Accélération* et *Décélération* pour une commande numérique de la variation de vitesse. Cette fonction n'est active qu'à condition d'avoir sélectionné *Gel référence* ou *Gel fréquence de sortie*.

Si *Accélération* est active, la référence ou la fréquence de sortie augmente et si *Décélération* est active, la référence ou la fréquence de sortie diminue. La fréquence de sortie est modifiée par l'intermédiaire des temps de rampe réglés aux paramètres 209 et 210 *Rampe 2*.

Une impulsion (niveau logique 1 au niveau haut durant 14 ms au minimum et temps de repos de 14 ms au minimum) entraîne une variation de vitesse de 0,1 % (référence) ou de 0,1 Hz (fréquence de sortie). Exemple :

Borne	Borne	Référence gel/ Gel sortie	Fonction
29	33		
0	0	1	Aucune variation de vitesse
0	1	1	Accélération
1	0	1	Décélération
1	1	1	Décélération

Il est possible de modifier *Gel référence* même si le variateur de fréquence est arrêté. La référence gelée est mémorisée en cas de mise hors tension secteur.

Sélectionner *Rattrapage/ralentissement* pour élever ou abaisser la valeur de référence conformément au pourcentage programmé au paramètre 219 *Rattrapage/ralentissement*.

Ralentissement	Rattrapage	Fonction
0	0	Vitesse stable
0	1	Augmenter par pourcentage
1	0	Réduire par pourcentage
1	1	Réduire par pourcentage

Sélectionner *Rampe 2* pour passer de la rampe 1 (paramètres 207 et 208) à la rampe 2 (paramètres 209 et 210). Le niveau logique "0" correspond à la rampe 1, le niveau logique "1" à la rampe 2.

*Sélection de référence digitale, bit de plus faible poids, LSB* et *Sélection de référence digitale, bit de plus fort poids, MSB* permettent de choisir l'une des quatre références prédéfinies, voir tableau ci-dessous :

Réf. prédéfinie msb	Réf. prédéfinie lsb	Fonction
0	0	Réf prédéfinie 1
0	1	Réf prédéfinie 2
1	0	Réf prédéfinie 3
1	1	Réf prédéfinie 4

*Référence prédéfinie active* permet de changer entre la référence à distance et la référence prédéfinie.

Il est supposé que l'option Externe/prédéfinie [2] a été sélectionnée au paramètre 214 *Type de référence*. Niveau logique "0" = références à distance actives, niveau logique "1" = l'une des quatre références prédéfinies est active conformément au tableau ci-dessus.

Sélectionner *Stop précis (contact NF)* pour obtenir une grande précision de reproductibilité d'un ordre d'arrêt. Le niveau logique "0" a pour résultat que la vitesse du moteur emprunte la rampe de décélération sélectionnée jusqu'au stop.

Sélectionner *Démarrage/stop précis* pour obtenir une grande précision de reproductibilité d'un ordre de démarrage et d'arrêt.

*Référence d'impulsions* est sélectionné si le signal de référence appliqué est une séquence d'impulsions (fréquence). 0 Hz correspond au paramètre 204 *Référence minimum, Réf<sub>MIN</sub>*. La fréquence réglée au paramètre 327/328 *Max impulsions 33/29* correspond au paramètre 205 *Référence maximale, Réf<sub>MAX</sub>*.

Sélectionner *Retour impulsions* si le signal de retour est une série d'impulsions (fréquence). Le paramètre 327/328 *Max impulsions 33/29* règle la fréquence maximale du retour d'impulsions.

Sélectionner *Entrée impulsions* si un nombre donné d'impulsions doit entraîner un *Stop précis*, voir paramètres 343 *Stop précis* et 344 *Valeur du compteur*.

*Sélection de process, LSB* et *Sélection de process, MSB* permettent de sélectionner l'un des quatre process. Il faut cependant que le paramètre 004 soit réglé sur *Multiprocess*.

L'option *Reset et démarrage* peut être utilisée comme fonction de démarrage. En raccordant 24 V à l'entrée digitale, le variateur de fréquence



est remis à zéro et le moteur emprunte la rampe d'accélération jusqu'à la référence prédéfinie.

Sélectionner *Référence codeur* si le signal de référence appliqué est une série d'impulsions (fréquence). 0 Hz correspond au paramètre 204 *Référence minimum*, *Réf<sub>MIN</sub>*. La fréquence réglée au paramètre 327/328 *Max impulsions 33/29* correspond au paramètre 205 *Référence maximale*, *Réf<sub>MAX</sub>*.

Sélectionner *Retour codeur* si le signal de retour est une série d'impulsions (fréquence). Le paramètre 327/328 *Max impulsions 33/29* règle la fréquence maximale du retour d'impulsions.

Sélectionner *Entrée codeur* si un nombre donné d'impulsions doit entraîner un *Stop précis*, voir paramètres 343 *Stop précis* et 344 *Valeur du compteur*.

Tous les réglages de codeur sont utilisés avec des codeurs à deux pistes et reconnaissance de la direction. Piste A connectée à la borne 29. Piste B connectée à la borne 33.

### 308 Borne 53, tension d'entrée analogique

#### (ENTREE ANA.53)

##### Valeur :

Pas de fonction (INACTIVE)	[0]
★Référence (REFERENCE)	[1]
Signal de retour (SIGNAL DE RETOUR)	[2]
Modulation (Wobble) (WOBB.DELTA FREQ [%])	[10]

##### Fonction :

Ce paramètre permet de sélectionner la fonction souhaitée à la borne 53. La mise à l'échelle du signal d'entrée s'effectue aux paramètres 309 *Borne 53, mise à l'échelle de la valeur min.* et 310 *Borne 53, mise à l'échelle de la valeur max.*

##### Description du choix :

*Inactive* [0]. Sélectionner cette option si le variateur de fréquence ne doit pas réagir aux signaux appliqués à la borne. *Référence* [1]. La sélection de cette fonction permet de modifier la référence par l'intermédiaire d'un signal de référence analogique. Si des signaux de référence sont appliqués à plusieurs entrées, ces signaux sont additionnés. Si un seul signal de retour de tension est appliqué, il convient de sélectionner *Retour* [2] sur la borne 53. *Modulation* [10]

La fréquence delta peut être contrôlée par l'entrée analogique. Si *WOBB.DELTA FREQ* est sélectionné comme entrée analogique (par. 308 ou par. 314),

★ = Réglage d'usine. Texte entre () = texte affiché. L'option [] = est celle utilisée lors des communications transitant par le port série.

la valeur sélectionnée au par. 702 est égale à 100 % de l'entrée analogique.

Exemple : entrée analogique = 4-20 mA, Fréq. delta par. 702 = 5 Hz → 4 mA = 0 Hz et 20 mA = 5 Hz. Si cette fonction est sélectionnée, voir l'instruction Modulation MI.28.JX.YY pour des informations supplémentaires.

### 309 Borne 53, mise à l'échelle de la valeur min. (ECHELLE MIN. 53)

##### Valeur :

0,0 à 10,0 V ★ 0,0 V

##### Fonction :

Ce paramètre permet de régler la valeur du signal qui doit correspondre à la référence minimale ou au retour minimal au paramètre 204 *Référence minimale*, *Réf<sub>MIN</sub>*/414 *Retour minimal*, *FB<sub>MIN</sub>*.

##### Description du choix :

Réglez sur la tension souhaitée. Pour la précision, il convient de compenser les pertes de tension dans les câbles de signaux de grande longueur. Si l'opérateur souhaite utiliser la fonction Temporisation (paramètres 317 *Temporisation* et 318 *Fonction à l'issue de la temporisation*), la valeur réglée doit être supérieure à 1 V.

### 310 Borne 53, mise à l'échelle de la valeur max. (ECHELLE MAX. 53)

##### Valeur :

0 à 10,0 V ★ 10.0 V

##### Fonction :

Ce paramètre permet de régler la valeur du signal qui doit correspondre à la valeur référence maximale ou au retour maximal au paramètre 205 *Référence maximale*, *Réf<sub>MAX</sub>*/414 *Retour maximal*, *FB<sub>MAX</sub>*.

##### Description du choix :

Réglez sur la tension souhaitée. Pour la précision, il convient de compenser des pertes de tension dans les câbles de signaux de grande longueur.

### 314 Courant entrée analogique, borne 60 (ENTREE ANA 60)

##### Valeur :

Pas de fonction (INACTIVE)	[0]
Référence (REFERENCE)	[1]
★Signal de retour (SIGNAL DE RETOUR)	[2]

Modulation (Wobble) (WOBB.DELTA FREQ [%]) [10]

**Fonction :**

Ce paramètre permet de choisir entre les différentes fonctions disponibles pour l'entrée 60. La mise à l'échelle du signal d'entrée s'effectue au paramètre 315 *Borne 60, mise à l'échelle de la valeur min.* et au paramètre 316 *Borne 60, mise à l'échelle de la valeur max.*

**Description du choix :**

*Inactive* [0]. Sélectionner cette option si le variateur de fréquence ne doit pas réagir aux signaux appliqués à la borne.

*Référence* [1]. La sélection de cette fonction permet de modifier la référence par l'intermédiaire d'un signal de référence analogique. Si les signaux de référence sont reliés à plusieurs entrées, il convient d'ajouter ces signaux.

Si un signal de retour de courant est connecté, sélectionner *Retour* [2] à la borne 60.

*Modulation* [10]

La fréquence delta peut être contrôlée par l'entrée analogique. Si *WOBB.DELTA FREQ* est sélectionné comme entrée analogique (par. 308 ou par. 314), la valeur sélectionnée au par. 702 est égale à 100 % de l'entrée analogique.

Exemple : entrée analogique = 4-20 mA, Fréq. delta par. 702 = 5 Hz → 4 mA = 0 Hz et 20 mA = 5 Hz. Si cette fonction est sélectionnée, voir l'instruction Modulation MI.28.JX.YY pour des informations supplémentaires.

**315 Mise à l'échelle min., borne 60**
**(ECHELLE MIN. 60)**
**Valeur :**

0.0 - 20.0 mA ★ 4.0 mA

**Fonction :**

Ce paramètre permet de définir la valeur du signal qui correspondra à la référence ou au signal de retour minimum, paramètre 204 *Référence minimum*, *Réf<sub>MIN</sub>* / 414 *Retour minimum*, *FB<sub>MIN</sub>*.

**Description du choix :**

Régler sur le courant souhaité. Si l'opérateur souhaite utiliser la fonction Temporisat ion (paramètres 317 *Temporisat ion* et 318 *Fonction à l'issue de la temporisat ion*), la valeur réglée doit être supérieure à 2 mA.

**316 Borne 60, mise à l'échelle de la valeur max. (ECHELLE MAX. 60)**
**Valeur :**

0,0 à 20,0 mA ★ 20.0 mA

**Fonction :**

Ce paramètre permet de régler la valeur du signal correspondant à la référence maximale, paramètre 205 *Référence maximale*, *Réf<sub>MAX</sub>*.

**Description du choix :**

Régler sur le courant souhaité.

**317 Temporisat ion**
**(TEMPORISATION/60)**
**Valeur :**

1 à 99 s ★ 10 s

**Fonction :**

La fonction sélectionnée au paramètre 318 *Fonction à l'issue de la temporisat ion* est activée si la valeur du signal de référence ou de retour appliqué à l'entrée, bornes 53 ou 60, devient inférieure à 50% durant un laps de temps supérieur à celui réglé. Cette fonction n'est active qu'à condition d'avoir sélectionné, au paramètre 309 *Borne 53, mise à l'échelle de la valeur min.*, une valeur supérieure à 1 V ou au paramètre 315 *Borne 60, mise à l'échelle de la valeur min.* une valeur supérieure à 2 mA.

**Description du choix :**

Régler sur la durée souhaitée.

**318 Fonction à l'issue de la temporisat ion**
**(FONCTION/TEMPO 60)**
**Valeur :**

★Désactivé (INACTIF)	[0]
Gel de la fréquence de sortie (GEL FREQUENCE SORTIE)	[1]
Stop (ARRET)	[2]
Jogging (JOGGING)	[3]
Vitesse max. (VITESSE MAXIMALE)	[4]
Stop et débrayage (ARRET AVEC ALARME)	[5]

**Fonction :**

Ce paramètre permet de sélectionner la fonction à activer à l'issue de la fonction Temporisat ion (paramètre 317 *Temporisat ion*). Si une fonction à l'issue de la temporisat ion se présente en même temps qu'une fonction à l'expiration de l'intervalle de temps du bus

★ = Réglage d'usine. Texte entre () = texte affiché. L'option [] = est celle utilisée lors des communications transitant par le port série.

(paramètre 513 *Intervalle de temps, bus*), la fonction à l'issue de la temporisation du paramètre 318 est activée.

### Description du choix :

La fréquence de sortie du variateur de vitesse peut:

- être gelée sur la valeur instantanée [1]
- passer à l'arrêt [2]
- passer à la fréquence de jogging [3]
- passer à la fréquence maximale de sortie [4]
- passer à l'arrêt suivi d'une alarme [5]

### 319 Sortie analogique borne 42

#### (FONC SORTIE A42)

#### Valeur :

Pas d'activité (INACTIF)	[0]
Référence externe min.-max. 0-20 mA (RÉF MIN-MAX = 0-20 MA)	[1]
Référence externe min.-max. 4-20 mA (RÉF MIN-MAX = 4-20 MA)	[2]
Retour min.-max. 0-20 mA (RET MIN-MAX = 0-20 MA)	[3]
Retour min.-max. 4-20 mA (RET MIN-MAX = 4-20 MA)	[4]
Fréquence de sortie 0-max 0-20 mA (O-FMAX = 0-20 MA)	[5]
Fréquence de sortie 0-max 4-20 mA (O-FMAX = 4-20 MA)	[6]
★ Courant de sortie 0-I <sub>INV</sub> 0-20 mA (O-IINV = 0-20 MA)	[7]
Courant de sortie 0-I <sub>INV</sub> 4-20 mA (O-IINV = 4-20 MA)	[8]
Puissance de sortie 0-P <sub>M,N</sub> 0-20 mA (O-PNOM = 0-20 MA)	[9]
Puissance de sortie 0-P <sub>M,N</sub> 4-20 mA (O-PNOM = 4-20 MA)	[10]
Température variateur 20-100 °C 0-20 mA (TEMP 20-100 C=0-20 MA)	[11]
Température variateur 20-100 °C 4-20 mA (TEMP 20-100 C=4-20 MA)	[12]

#### Fonction :

La sortie analogique permet d'indiquer une valeur de processus. Le choix est possible entre deux types de signaux de sortie 0 - 20 mA ou 4 - 20 mA.

L'utilisation en tant que sortie de tension (0 - 10 V) nécessite de raccorder une résistance pull-down de 500 Ω à la masse (borne 55). En cas d'utilisation en tant que sortie de courant, l'impédance résultante de l'équipement raccordé ne doit pas dépasser 500 Ω.

### Description du choix :

*Inactive.* Sélectionner cette option si l'on ne souhaite pas utiliser la sortie analogique.

★ = Réglage d'usine. Texte entre () = texte affiché. L'option [] = est celle utilisée lors des communications transitant par le port série.

*Réf Externe<sub>MIN</sub> - Réf<sub>MAX</sub> 0-20 mA/4-20 mA.*

Obtention d'un signal de sortie proportionnel à la valeur de référence résultante dans la plage Référence minimale, Réf<sub>MIN</sub> - Référence maximale, Réf<sub>MAX</sub> (paramètres 204/205).

*FB<sub>MIN</sub> - FB<sub>MAX</sub> 0-20 mA / 4-20 mA*

Obtention d'un signal de sortie proportionnel au signal de retour dans la plage Retour minimum, FB<sub>MIN</sub> - Retour maximum, FB<sub>MAX</sub> (paramètres 414/415).

*0-f<sub>MAX</sub> 0-20 mA/4-20 mA.*

Obtention d'un signal de sortie proportionnel à la fréquence de sortie dans la plage de 0 - f<sub>MAX</sub> (paramètre 202 *Fréquence de sortie, limite haute f<sub>MAX</sub>*).

*0 - I<sub>INV</sub> 0-20 mA/4-20 mA.*

Un signal de sortie proportionnel au courant de sortie dans l'intervalle 0 - I<sub>INV</sub>

*0 - P<sub>M,N</sub> 0-20 mA/4-20 mA est obtenu.*

Obtention d'un signal de sortie proportionnel à la puissance actuelle de sortie. 20 mA correspond à la valeur réglée au paramètre 102 *Puissance du moteur, P<sub>M,N</sub>*.

*0 - Temp.<sub>MAX</sub> 0-20 mA/4-20 mA.*

Obtention d'un signal de sortie proportionnel à la température actuelle du radiateur. 0/4 mA correspond à une température de radiateur inférieure à 20 °C. 20 mA correspond à 100 °C.

### 323 Sortie de relais 1 à 3

#### (SORTIE RELAIS 01)

#### Valeur :

★ Pas d'activité (INACTIVE)	[0]
Variateur prêt (VARIATEUR PRET)	[1]
Prêt, pas d'avertissement (PRET PAS D'AVERT)	[2]
Lancé (MOTEUR TOURNE)	[3]
Fonctionnement conforme à la référence, pas d'avertissement (F SUR REF/PAS AVERT)	[4]
Fonctionnement, pas d'avertissement (TOURNE/SANS AVERTISS)	[5]
Fonctionnement dans la plage prescrite, sans avertissement (F DANS GAM/PAS AVERT)	[6]
Prêt - tension secteur dans la plage prescrite (PRET TENSION OK)	[7]
Alarme ou avertissement (ALARME OU AVERTISS)	[8]
Courant supérieur à la limite de courant, par. 221 (LIMITE DE COURANT)	[9]

Alarme (ALARME)	[10]	
Fréquence de sortie supérieure à $f_{BAS}$ par. 225 (SUP.A.FREQUENCE BAS)	[11]	L'option <i>Fonctionnement, pas d'avertissement</i> indique la présence d'un ordre de démarrage. Absence d'avertissement.
Fréquence de sortie inférieure à $f_{HAUT}$ par. 226 (INF.A.FREQUENCE HAUT)	[12]	L'option <i>Prêt - tension secteur dans la plage prescrite</i> indique que le variateur de vitesse est opérationnel, qu'une tension d'alimentation est appliquée à la carte de commande et qu'aucun signal de commande n'est injecté dans les entrées. La tension secteur est dans la plage prescrite.
Courant de sortie supérieur à $I_{BAS}$ par. 223 (SUP.A.COURANT BAS)	[13]	
Courant de sortie inférieur à $I_{HAUT}$ par. 224 (INF.A.COURANT HAUT)	[14]	L'option <i>Alarme ou avertissement</i> indique que la sortie est activée en cas d'alarme ou d'avertissement.
Retour supérieur à $FB_{BAS}$ par. 227 (SUP.A.RETOUR BAS)	[15]	
Retour inférieur à $FB_{HAUT}$ par. 228 (INF.A.RETOUR HAUT)	[16]	L'option <i>Limite de courant</i> indique que le courant de sortie est supérieur à la valeur programmée au paramètre 221 Limite de courant $I_{LIM}$ .
Relais 123 (RELAIS 123)	[17]	
Inversion (INVERSION DU SENS)	[18]	
Avertissement thermique (AVERT. THERM MOTEUR)	[19]	
Fonctionnement local (MODE LOCAL)	[20]	L'option <i>Alarme</i> indique que la sortie est activée en cas d'alarme.
Hors de la plage de fréquences par. 225/226 (HORS GAMME FREQUENCE)	[22]	
Hors de la plage de courant prescrite (HORS GAMME COURANT)	[23]	L'option <i>Fréquence de sortie supérieure à <math>f_{BAS}</math></i> indique que la fréquence de sortie est supérieure à la valeur réglée au paramètre 225 <i>Avertissement : fréquence basse, <math>f_{BAS}</math></i> .
Hors de la plage prescrite du signal de retour (HORS GAMME RETOUR)	[24]	
Commande de frein mécanique (CTRL FREIN.MECANIQUE)	[25]	L'option <i>Fréquence de sortie inférieure à <math>f_{HAUT}</math></i> indique que la fréquence de sortie est inférieure à la valeur réglée au paramètre 226 <i>Avertissement : fréquence haute, <math>f_{HAUT}</math></i> .
Mot de commande, bit 11 (CONT MOT BIT 11)	[26]	

### Fonction :

La sortie de relais permet d'indiquer un état actuel ou un avertissement. La sortie est activée (1-2 fermées) lorsqu'une condition donnée est remplie.

### Description du choix :

*Inactive.* Sélectionner cette option si le variateur de vitesse ne doit pas réagir aux signaux.

L'option *Variateur prêt* indique qu'une tension d'alimentation est appliquée à la carte de commande du variateur de vitesse et qu'il est prêt à l'exploitation.

L'option *Prêt, pas d'avertissement* indique que le variateur de vitesse est prêt à l'exploitation mais qu'aucun ordre de démarrage n'a été donné. Absence d'avertissement.

L'option *Fonctionnement* indique qu'un ordre de démarrage a été donné.

L'option *Fonctionnement conforme à la référence, pas d'avertissement* indique que la vitesse est conforme à la référence.

L'option *Courant de sortie supérieur à  $I_{BAS}$*  indique que le courant de sortie est supérieur à la valeur réglée au paramètre 223 *Avertissement : courant bas,  $I_{BAS}$* .

L'option *Courant de sortie inférieur à  $I_{HAUT}$*  indique que le courant de sortie est inférieur à la valeur réglée au paramètre 224 *Avertissement : courant haut,  $I_{HAUT}$* .

L'option *Retour supérieur à  $FB_{BAS}$*  indique que le signal de retour est supérieur à la valeur réglée au paramètre 227 *Avertissement : signal de retour bas,  $FB_{BAS}$* .

L'option *Retour inférieur à  $FB_{HAUT}$*  indique que le signal de retour est inférieur à la valeur réglée au paramètre 228 *Avertissement : courant haut,  $I_{HAUT}$* .

L'option *Relais 123* n'est utilisée qu'en relation avec Profidrive.

*Inversion.* La sortie de relais est activée lorsque le moteur tourne dans le sens antihoraire. Lorsque le moteur tourne dans le sens horaire, absence de signal sur la sortie (0 V CC).

★ = Réglage d'usine. Texte entre () = texte affiché. L'option [] = est celle utilisée lors des communications transitant par le port série.

L'option *Avertissement thermique* indique un dépassement de la température limite soit dans le moteur, le variateur de vitesse ou provenant d'une thermistance raccordée à une entrée digitale.

L'option *Commande locale* indique que la sortie est active lorsque le paramètre 002 *Commande locale/à distance* est réglé sur *Commande locale* [1].

L'option *Hors de la plage de fréquences* indique que la fréquence de sortie est hors de la plage programmée aux paramètres 225 et 226.

L'option *Hors de la plage de courant* indique que le courant du moteur est hors de la plage programmée aux paramètres 223 et 224.

L'option *Hors de la plage de retour* indique que le signal de retour est hors de la plage programmée aux paramètres 227 et 228.

L'option *Commande de frein mécanique* permet de commander un frein mécanique externe (voir chapitre sur la commande de frein mécanique dans le manuel de configuration).

*Mot de contrôle bit 11*, bit 11 du contrôle de mot, la sortie de relais sera réglée/réglée à nouveau selon le bit 11.

### 327 Max. imulsions 33 (MAX IMPULSIONS 33)

#### Valeur :

150 à 110000 Hz ★ 5000 Hz

#### Fonction :

Ce paramètre permet de régler la valeur correspondant à la référence maximale réglée au paramètre 205 *Référence maximale*, *Réf<sub>MAX</sub>* ou au signal de retour maximum réglé au paramètre 415 *Retour maximal*, *FB<sub>MAX</sub>*.

#### Description du choix :

Régler la référence impulsionnelle ou le retour impulsionnel raccordé à la borne 33.

### 328 Max. impulsions 29

#### (MAX IMPULSIONS 29)

#### Valeur :

1000 à 110000 Hz ★ 5000 Hz

#### Fonction :

Ce paramètre permet de régler la valeur correspondant à la référence maximale réglée au paramètre 205 *Référence maximale*, *Réf<sub>MAX</sub>* ou au signal de retour maximum réglé au paramètre 415 *Retour maximal*, *FB<sub>MAX</sub>*.

#### Description du choix :

Régler la référence impulsionnelle ou le retour impulsionnel raccordé à la borne 29.

### 341 Sortie digitale borne 46

#### (FONC SORTIE D46)

#### Valeur :

★Pas d'activité (INACTIF) [0]  
 Pour les valeurs [0] à [20] voir paramètre 323  
 Référence impulsionnelle (REF. IMPULSIONS) [21]  
 Pour les valeurs [22] à [25] voir paramètre 323  
 Retour impulsionnel (RETOUR.IMPULSIONS) [26]  
 Fréquence de sortie (FREQ.SORTIE IMPULSIONS)[27]  
 Courant impulsions (COURANT IMPULSIONS) [28]  
 Puissance impulsions (PUISSANCE IMPULSIONS)[29]  
 Température impulsions (TEMP. IMPULSIONS) [30]  
 Mot de commande, bit 12 (CONT MOT BIT 12) [31]

#### Fonction :

La sortie digitale permet d'indiquer un état actuel ou un avertissement. La sortie digitale (borne 46) donne un signal 24 V CC lorsqu'une condition donnée est remplie.

#### Description du choix :

*Réf externe<sub>MIN</sub> - Réf<sub>MAX</sub> Par. 0-342.*

Obtention d'un signal de sortie proportionnel à la valeur de référence résultante dans la plage Référence minimale, *Réf<sub>MIN</sub>* - Référence maximale, *Réf<sub>MAX</sub>* (paramètres 204/205).

*FB<sub>MIN</sub>-FB<sub>MAX</sub>Par. 0-342.*

Obtention d'un signal de sortie proportionnel au signal de retour dans la plage Retour minimum, *FB<sub>MIN</sub>* - Retour maximum, *FB<sub>MAX</sub>* (paramètres 414/415).

*0-f<sub>MAX</sub> Par. 0-342.*

Obtention d'un signal de sortie proportionnel à la fréquence de sortie dans la plage de 0 - *f<sub>MAX</sub>* (paramètre 202 *Fréquence de sortie, limite haute f<sub>MAX</sub>*).

*0 - I<sub>INV</sub>. Par. 0-342.*

★ = Réglage d'usine. Texte entre () = texte affiché. L'option [] = est celle utilisée lors des communications transitant par le port série.

Obtention d'un signal de sortie proportionnel au courant de sortie dans la plage de 0 - I<sub>INV</sub>.

0 - P<sub>M,N</sub> Par. 0-342.

Obtention d'un signal de sortie proportionnel à la puissance de sortie actuelle. Par. 342 correspond à la valeur réglée au paramètre 102 *Puissance du moteur, P<sub>M, N</sub>*.

0 - Temp.<sub>MAX</sub> Par. 0-342.

Obtention d'un signal de sortie proportionnel à la température actuelle du radiateur. 0Hz correspond à une température du radiateur de moins de 20 °C, et 20 mA correspond à 100 °C.

*Contrôle de mot bit 12*, bit 12 du contrôle de mot. La sortie digitale sera réglée/réglée à nouveau selon le bit 12.

### 342 Borne 46, sortie impulsionnelle max.

#### (SORTIE PULSES MAX. 46)

##### Valeur :

150 à 10000 Hz ★ 5000 Hz

##### Fonction :

Ce paramètre permet de régler la fréquence maximale du signal de sortie impulsionnelle.

##### Description du choix :

Régler sur la fréquence souhaitée.

### 343 Fonction de stop précis

#### (STOP PRÉCIS)

##### Valeur :

★ Stop précis par rampe (NORMAL)	[0]
Arrêt compteur avec reset (RESET ARRÊT COMPTEUR)	[1]
ARRÊT COMPT. S/RAZ (ARRÊT COMPTEUR SANS RESET)	[2]
Arrêt avec compensation de vitesse (ARRÊT COMP. VITES.)	[3]
Arrêt compteur avec compensation de vitesse et reset (ARR.COMPT A/COMP+RAZ)	[4]
Arrêt compteur avec compensation de vitesse et sans reset (ARR.COMPT A/COMP S/R)	[5]

##### Fonction :

Ce paramètre permet de sélectionner la fonction de stop à exécuter sur un ordre de stop. Les six choix de données contiennent une routine de stop précis qui assure une grande précision de reproductibilité.

★ = Réglage d'usine. Texte entre () = texte affiché. L'option [] = est celle utilisée lors des communications transitant par le port série.

Les choix sont une combinaison des fonctions ci-dessous.



##### N.B. !

Il convient de ne pas utiliser Impulsion de démarrage [8] en même temps que la fonction de stop précis.

##### Description du choix :

Sélectionner *Arrêt précis par rampe* [0] pour obtenir une grande précision de reproductibilité du point d'arrêt. *Arrêt compteur*. Après avoir reçu une impulsion de démarrage, le variateur de vitesse fonctionne jusqu'à réception du nombre d'impulsions programmé par l'utilisateur sur la borne d'entrée 33. Ensuite, un signal d'arrêt interne active le temps de descente de la rampe normal (paramètre 208).

La fonction de compteur est activée (le minutage commence) au début du signal de démarrage (lorsqu'il change d'arrêt au démarrage).

*Arrêt avec compensation de vitesse*. Afin d'arrêter exactement au même point, indépendamment de la vitesse actuelle, un signal d'arrêt reçu est temporisé de façon interne lorsque la vitesse actuelle est inférieure à la vitesse maximale (réglée au paramètre 202).

*Reset*. Il est possible ou non de combiner *Arrêt compteur* et *Arrêt avec compensation de vitesse avec reset*.

*Arrêt compteur avec reset* [1]. Après chaque stop précis, le nombre d'impulsions comptées au cours de la descente de rampe jusqu'à 0 Hz est remis à zéro.

*Arrêt compteur sans reset* [2]. Le nombre d'impulsions comptées au cours de la descente de rampe jusqu'à 0 Hz est déduit de la valeur du compteur du paramètre 344.

### 344 Valeur du compteur

#### (VALEUR COMPTEUR)

##### Valeur :

0 à 999 999 ★ 100 000 impulsions

##### Fonction :

Ce paramètre permet de sélectionner la valeur du compteur à utiliser dans la fonction compteur intégrée (paramètre 343).

##### Description du choix :

Le réglage d'usine est de 100 000 impulsions. La fréquence la plus élevée (résolution max.) pouvant être enregistrée sur la borne 33 est de 67,6 kHz.

**349 Temporisation de la compensation de vitesse  
(TEMPO.COMP.VITES)****Valeur :**

0 ms à 100 ms

★ 10 ms

**Fonction :**

Ce paramètre permet de régler la temporisation du système (capteur, automate, etc.). En cas d'arrêt avec compensation de vitesse, la temporisation à différentes fréquences a une grande influence sur la manière d'arrêter.

**Description du choix :**

Réglage d'usine 10 ms. Cela signifie qu'on suppose que le retard total du capteur, de l'automate et d'autres matériels correspond à ce réglage.

**N.B. !**

Uniquement actif en présence d'arrêt avec compensation de vitesse.

### ■ Fonctions particulières

#### 400 Fonction de freinage

##### (FONCTION DE FREINAGE)

###### Valeur :

★ Inactif (INACTIF)	[0]
Freinage par résistance (FREINAGE RESISTANCE)	[1]
Frein CA (FREIN CA)	[4]

###### Fonction :

Sélectionner *Freinage par résistance* [1] lorsqu'une résistance de freinage est raccordée aux bornes 81, 82 du variateur de vitesse. Le raccordement d'une résistance de freinage permet une tension plus élevée dans le circuit intermédiaire lors du freinage (fonctionnement générateur).  
Sélectionner *Frein CA* [4] pour optimiser le freinage sans utilisation de résistances de freinage. Noter que le *Frein CA* [4] n'est pas aussi efficace que le *Freinage par résistance* [1].

###### Description du choix :

Sélectionner *Freinage par résistance* [1] si une résistance de freinage est raccordée.  
Sélectionner *Frein CA* [4] en présence de charges génératrices de courte durée. Voir paramètre 144 *Facteur de freinage CA* pour le réglage du frein.



#### N.B. !

La modification d'un choix n'est active qu'après avoir coupé et remis la tension secteur.

#### 405 Mode remise à zéro

##### (MODE RESET)

###### Valeur :

★ RESET manuelle (RESET MANUELLE)	[0]
RESET automatique x 1 (1 RESET AUTOMATIQUE)	[1]
RESET automatique x 3 (3 RESET AUTOMATIQUE)	[3]
RESET automatique x 10 (10 RESET AUTOMATIQUE)	[10]
RESET à la mise sous tension secteur (RESET MISE TENS)	[11]

###### Fonction :

Ce paramètre permet de sélectionner le mode de reset à l'issue d'un arrêt: reset et redémarrage manuels ou reset et redémarrage automatiques du variateur de vitesse. Il est également possible de sélectionner le nombre d'essais de redémarrage. Le temps entre

chaque essai se règle au paramètre 406 *Pause précédant le redémarrage automatique*.

###### Description du choix :

Sélectionner *Reset manuelle* [0] pour effectuer la remise à zéro au moyen de la touche [STOP/RESET], via une entrée digitale ou via la liaison série. Si le variateur de vitesse doit procéder à une reset et un redémarrage automatiques à l'issue d'un arrêt, sélectionner la valeur [1], [3] ou [10].

En sélectionnant *Reset à la mise sous tension* [11], le variateur de vitesse effectue une remise à zéro en cas de défaut au moment d'une coupure de courant.



Le moteur peut démarrer intempestivement.

#### 406 Pause précédant le redémarrage automatique

##### (TEMPS RESET AUTO)

###### Valeur :

0 à 10 s ★ 5 s

###### Fonction :

Ce paramètre permet de régler le laps de temps séparant le déclenchement d'un arrêt et l'actionnement de la remise à zéro automatique. Cette fonction suppose que l'option reset automatique a été sélectionnée au paramètre 405 *Mode remise à zéro*.

###### Description du choix :

Régler sur la durée souhaitée.

#### 409 Retard de disjonction en limite de courant, $I_{LIM}$

##### (TEMPS EN I LIMIT)

###### Valeur :

0 à 60 s (61=OFF) ★ INACTIF

###### Fonction :

Un débrayage s'effectue si le variateur de vitesse enregistre que le courant de sortie a atteint la limite de courant  $I_{LIM}$  (paramètre 221 *Limite de courant*) et reste à ce niveau durant le temps réglé. Peut servir à protéger l'application, de même que l'ETR protégera le moteur en cas de sélection.

###### Description du choix :

Sélectionner le temps durant lequel le variateur de vitesse peut maintenir le courant de sortie à la limite de courant  $I_{LIM}$  avant de s'arrêter. En sélectionnant

★ = Réglage d'usine. Texte entre () = texte affiché. L'option [] = est celle utilisée lors des communications transisant par le port série.



Désactivé, le paramètre 409 *Retard de disjonction en limite de courant*,  $I_{LIM}$  est hors fonction, c'est-à-dire qu'aucun débrayage n'est effectué.

### 411 Fréquence de commutation

#### (FREQ. COMMUT OND)

##### Valeur :

3000 à 14 000 Hz ★ 4500 Hz

##### Fonction :

La valeur réglée détermine la fréquence de commutation de l'onduleur. Il est possible de minimiser les bruits éventuels du moteur en réglant la fréquence de commutation.



#### N.B. !

La fréquence de sortie du variateur de vitesse ne peut jamais être supérieure à 1/10ème de la fréquence de commutation.

##### Description du choix :

Quand le moteur tourne, régler la fréquence de commutation au paramètre 411 *Fréquence de commutation* pour obtenir la fréquence correspondant au niveau sonore minimal du moteur.



#### N.B. !

La fréquence de commutation diminue automatiquement en fonction de la charge. Voir *Fréquence de commutation variant avec la température* dans *Conditions particulières*.

### 413 Facteur de surmodulation

#### (SUR MODULATION)

##### Valeur :

Inactif (INACTIF) [0]  
★Actif (ACTIF) [1]

##### Fonction :

Ce paramètre permet de raccorder la fonction de surmodulation applicable à la tension de sortie.

##### Description du choix :

*Inactif* [0] signifie que la tension de sortie n'est pas surmodulée et que toute ondulation du couple est évitée sur l'arbre du moteur. Cette technique peut s'avérer judicieuse en présence de rectifieuses, par ex. *Actif* [1] signifie qu'il est possible d'obtenir une tension de sortie supérieure à la tension secteur (jusqu'à 5%).

### 414 Retour minimal, $FB_{MIN}$

#### (RETOUR MIN.)

##### Valeur :

-100,000.000 - par. 415  $FB_{MAX}$  ★ 0.000

##### Fonction :

Les paramètres 414, *Retour minimal*,  $FB_{MIN}$  et 415, *Retour maximal*,  $FB_{MAX}$  permettent de mettre l'indication d'affichage à l'échelle, assurant qu'elle indique le signal de retour dans une unité de process proportionnellement au signal à l'entrée.

##### Description du choix :

Régler sur la valeur devant être affichée à l'écran lorsque le retour minimum est atteint sur l'entrée de retour choisie (paramètres 308/314 *Entrées analogiques*).

### 415 Retour maximal, $FB_{MAX}$

#### (RETOUR MAX.)

##### Valeur :

$FB_{MIN}$  -100 000,000 ★ 1500.000

##### Fonction :

Voir la description du paramètre 414 *Retour minimal*,  $FB_{MIN}$ .

##### Description du choix :

Régler sur la valeur devant être affichée à l'écran lorsque le retour maximum est atteint sur l'entrée de retour choisie (paramètre 308/314 *Entrées analogiques*).

### 416 Unités de process

#### (TYPE REF. ET RET)

##### Valeur :

★Sans (SANS)	[0]
% (%)	[1]
ppm (PPM)	[2]
tr/mn (TR/MN)	[3]
bar (BAR)	[4]
Cycles/min (CYCLE/MN)	[5]
Impulsions/s (IMP/S)	[6]
Unités/s (UNITS/S)	[7]
Unités/mn (UNITS/MN)	[8]
Unités/heure (UNITS/H)	[9]
°C (°C)	[10]
Pa (PA)	[11]
Litres/s (L/S)	[12]
m³/s (M³/S)	[13]

Litres/mn (L/MIN)	[14]
m <sup>3</sup> /mn (M <sup>3</sup> /MIN)	[15]
Litres/heure (L/H)	[16]
m <sup>3</sup> /heure (M <sup>3</sup> /H)	[17]
Kg/s (KG/S)	[18]
Kg/mn (KG/MIN)	[19]
Kg/heure (KG/H)	[20]
Tons/min. (T/MIN.)	[21]
Tonnes/heure (T/H)	[22]
Mètres (M)	[23]
Nm (NM)	[24]
Mètres/s (M/S)	[25]
Mètres/mn (M/MIN)	[26]
°F (°F)	[27]
In wg (IN WG)	[28]
gal/s (GAL/S)	[29]
Ft <sup>3</sup> /s (FT <sup>3</sup> /S)	[30]
Gal/mn (GAL/MIN)	[31]
Ft <sup>3</sup> /mn (FT <sup>3</sup> /MIN)	[32]
Gal/heure (GAL/H)	[33]
Ft <sup>3</sup> /heure (FT <sup>3</sup> /H)	[34]
Lb/s (LB/S)	[35]
Lb/mn (LB/MIN)	[36]
lb/heure (LB/H)	[37]
Lb ft (LB FT)	[38]
Ft/s (FT/S)	[39]
Ft/mn (FT/MIN)	[40]

#### Fonction :

Choisir entre les différentes unités que l'on souhaite afficher. L'unité est affichée lorsqu'un panneau de commande LCP est raccordé et à condition d'avoir choisi *Référence [unité]* [2] ou *Retour [unité]* [3] dans l'un des paramètres 009 à 012 *Afficher* ainsi qu'en mode affichage. En *Boucle fermée*, l'unité sert également à la référence minimale/maximale et au retour minimum/maximum.

#### Description du choix :

Sélectionner l'unité souhaitée pour le signal de référence/retour.

### ■ Régulateurs FCD 300

Le FCD 300 comporte deux régulateurs PID intégrés, un pour la régulation de vitesse et un pour la régulation de process.

Régulation de vitesse et la régulation de process nécessitent un signal de retour sur une entrée. Pour les deux régulateurs PID, un certain nombre de réglages sont effectués dans le même paramètre mais le choix du type de régulateur a une influence sur les choix à effectuer dans les paramètres communs.

Le paramètre 100 *Configuration* permet de sélectionner le type de régulateur, *Mode vitesse en boucle fermée* [1] ou *Mode process en boucle fermée* [3].

#### Régulation de vitesse

Cette régulation PID optimisée est destinée à l'utilisation dans des applications où il est nécessaire de maintenir le moteur à une vitesse donnée. Les paramètres spécifiques au régulateur de vitesse sont les paramètres 417 à 421.

#### Régulation de process

Le régulateur PID maintient un état de process constant (pression, température, débit, etc.) et règle la vitesse du moteur sur la base de la référence/de la consigne et du signal de retour.

Un transmetteur fournit au régulateur PID un signal de retour du process qui exprime l'état réel du process. Le signal de retour varie avec la variation de la charge du process. Il en résulte un écart entre la référence/la consigne et l'état réel du process. Le régulateur PID ajuste cet écart en augmentant ou en diminuant la fréquence de sortie par rapport à l'écart entre la référence/la consigne et le signal de retour.

Le régulateur PID intégré au variateur de vitesse est optimisé pour l'utilisation dans des applications de process. Cela signifie que le variateur de vitesse propose un certain nombre de fonctions particulières. Autrefois, il fallait avoir un système de traitement de ces fonctions particulières en installant des modules supplémentaires d'E/S et en programmant le système. Le variateur de vitesse permet d'éviter l'installation de modules supplémentaires. Les paramètres spécifiques au régulateur de process sont les paramètres 437 à 444.

### ■ Fonctions du PID

#### Unité de référence/retour

Lorsque l'option *Mode vitesse en boucle fermée* est retenue au paramètre 100 *Configuration*, l'unité de la référence/du retour est toujours tr/mn. [0] si *Commande de process en boucle fermée* [3] a été choisie au paramètre 100 *Configuration*, l'unité est définie au paramètre 416 *Unités de process*.

#### Retour

A Plage de retour Il convient de régler une plage de retour pour les deux régulateurs. Cette plage limite en même temps la plage de référence possible de manière à limiter la référence à la plage de retour

★ = Réglage d'usine. Texte entre () = texte affiché. L'option [] = est celle utilisée lors des communications transitant par le port série.

dans le cas où la somme de toutes les références se trouverait en dehors de la plage.

Le signal de retour doit être relié à une borne du variateur de vitesse. En cas de retour sur deux bornes simultanément, les deux signaux sont additionnés. Utiliser le schéma ci-dessous afin de déterminer la borne à utiliser et les paramètres à programmer.

Type de retour	Borne	Parameters
Impulsion	29, 33	305, 307, 327, 328
Tension	53	308, 309, 310
Courant	60	314, 315, 316

Il est possible de corriger des pertes de tension dans les câbles de signaux longs en utilisant un transmetteur avec sortie de tension. Pour ce faire, utiliser le groupe de paramètres 300 *Mise à l'échelle min./max.*

Les paramètres 414 et 415 *Retour minimal/maximal* doivent être réglés sur une valeur dans une unité de process qui correspond à la mise à l'échelle de la valeur minimale et de la valeur maximale pour un signal raccordé à la borne.

### Référence

Le paramètre 205 *Référence maximale, Réf<sub>MAX</sub>* permet de régler une référence maximale qui met à l'échelle la somme de toutes les références, c'est-à-dire la référence résultante.

La référence minimale du paramètre 204 exprime la valeur minimale pouvant être adoptée par la référence résultante.

Toutes les références sont additionnées et la somme correspond à la référence par rapport à laquelle la régulation est effectuée. Il est possible de limiter la plage de référence à une plage plus restreinte que la plage de retour. Cela présente un avantage pour éviter qu'une modification intempestive d'une référence externe ait pour résultat un éloignement trop important de la somme des références par rapport à la référence optimale. La plage de référence ne peut être plus étendue que la plage de retour.

Si l'opérateur souhaite des références prédéfinies, les régler aux paramètres 215 à 218 *Référence prédéfinie*. Voir la description *Fonction des références* et *Utilisation des références*.

Lorsqu'un signal de courant est utilisé comme signal de retour, seule la tension peut être utilisée en tant que référence analogique. Utiliser le schéma ci-dessous afin de déterminer la borne à utiliser et les paramètres à programmer.

Type de référence	Borne	Parameters
Impulsion	29, 33	305, 307, 327, 328
Tension	53	308, 309, 310
Courant	60	314, 315, 316
Références prédéfinies		215-218
Référence bus	68+69	

Noter que la référence bus peut uniquement être réglée via la liaison série.



### N.B. !

Il est conseillé de régler les bornes non utilisées sur *Inactive* [0].

### Limite du gain différentiel du PID

Dans une application où le signal de référence ou le signal de retour varie très rapidement, l'écart entre la référence/la consigne et l'état réel du process change rapidement. Le différenciateur peut alors devenir trop dominant. Cela est dû au fait qu'il réagit sur l'écart entre la référence et l'état réel du process et plus rapidement l'écart change, plus élevée devient la contribution du différenciateur à la fréquence. Il est donc possible de limiter la contribution du différenciateur à la fréquence de manière à pouvoir à la fois régler un temps différentiel raisonnable en cas de changements lents et une contribution convenable à la fréquence en cas de changements rapides. Pour cela, effectuer une régulation de la vitesse au paramètre 420 *Mode vitesse, limite gain différentiel du PID* et une régulation du process au paramètre 443 *Mode process, limite gain différentiel du PID*.

### Filtre retour

En présence de bruit sur le signal de retour, une atténuation peut être obtenue à l'aide d'un Filtre retour. Régler le filtre retour sur une constante de temps adéquate.

Si le filtre retour est pré-réglé sur 0,1 s, la fréquence de coupure sera de 10 RAD/sec, ce qui correspond à  $(10 / 2 \times \pi) = 1.6$  Hz. Ceci signifiera que tous les courants/toutes les tensions qui varient de plus de 1,6 oscillations par seconde seront atténués. Autrement dit, la régulation n'opérera qu'en fonction d'un signal de retour qui varie d'une fréquence inférieure à 1,6 Hz. La constante de temps adéquate sélectionnée dans la régulation de vitesse du paramètre 421 *Mode vitesse, temps de filtre retour du PID* et dans la régulation de process du paramètre 444 *Mode process, temps de filtre retour du PID*.

### Régulation inversée

★ = Réglage d'usine. Texte entre () = texte affiché. L'option [] = est celle utilisée lors des communications transisant par le port série.

Une régulation normale signifie que la vitesse du moteur est augmentée lorsque la référence/la consigne est supérieure au signal de retour. Lorsqu'une régulation inversée est nécessaire lors de laquelle la vitesse est diminuée lorsque la référence/la consigne est supérieure au signal de retour, il convient de régler le paramètre 437 *Mode process*, *contrôle normal/inversé* sur *Inversé*.

### Anti-saturation

Le régulateur de process est réglé en usine sur fonction anti-saturation active. Cette fonction implique l'initialisation de l'intégrateur à une fréquence correspondant à la fréquence de sortie actuelle lorsqu'une limite de fréquence ou de courant ou de tension est atteinte. Cela permet d'éviter l'intégration d'un écart entre la référence et l'état réel du process qui ne peut être régulé en modifiant la vitesse. Cette fonction peut être inactivée au paramètre 438 *Mode process*, *PID anti-saturation*.

### Conditions de démarrage

Dans certaines applications, le réglage optimal du régulateur de process implique une durée proportionnellement trop longue avant d'atteindre l'état de process souhaité. Dans ces applications, fixer la fréquence de sortie à laquelle le variateur de vitesse doit faire monter le moteur avant d'activer le régulateur de process peut présenter un avantage. Pour ce faire, programmer une fréquence de démarrage au paramètre 439 *Mode process*, *fréquence de démarrage du PID*.

### ■ Utilisation du retour

L'utilisation du retour ressort du schéma fonctionnel. Ce schéma montre les paramètres pouvant influencer l'utilisation du retour et leur manière de le faire. En tant que signal de retour, il est possible de choisir entre des signaux de tension, de courant et d'impulsion.

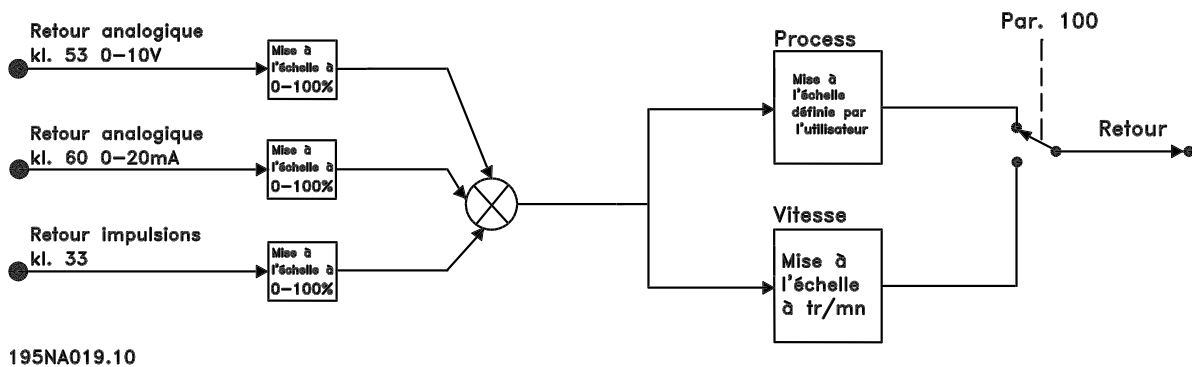



### N.B. !

Les paramètres 417 à 421 sont uniquement utilisés lorsque le paramètre 100 *Configuration* est réglé sur *Commande de vitesse en boucle fermée* [1].

### 417 Mode vitesse, gain proportionnel du PID

#### (VIT. GAIN P)

##### Valeur :

0,000 (INACTIF) à 1,000 ★ 0,010

##### Fonction :

Le gain proportionnel indique le facteur d'amplification de l'erreur (écart entre le signal de retour et la consigne).

##### Description du choix :

Un gain élevé se traduit par une régulation rapide mais un gain trop important peut affecter la régularité du process en cas de dépassement.

### 418 Mode vitesse, temps d'action intégrale du PID

#### (VIT. TEMPS I)

##### Valeur :

20,00 à 999,99 ms (1000 = INACTIF) ★ 100 ms

##### Fonction :

Le temps d'action intégrale détermine la durée mise par le régulateur PID pour corriger l'erreur. Plus l'erreur est importante plus la contribution de l'intégrateur à la fréquence augmentera rapidement. Le temps d'action intégrale est le temps nécessaire à l'intégrateur pour atteindre le même changement que le gain proportionnel.

##### Description du choix :

Un temps d'action intégrale de courte durée se traduit par une régulation rapide. Une durée trop courte peut cependant rendre la régulation instable. Si le temps d'action intégrale est long, des écarts importants par rapport à la référence souhaitée peuvent apparaître du fait que le régulateur de process mettra longtemps à réguler par rapport à une erreur donnée.

### 419 Mode vitesse, temps d'action dérivée du PID

#### (VIT. TEMPS D)

##### Valeur :

0,00 (INACTIF) à 200,00 ms ★ 20,00 ms

##### Fonction :

Le différenciateur ne réagit pas sur une erreur constante. Il n'apporte qu'un gain lorsque l'erreur change. Plus l'erreur change rapidement, plus le gain du différenciateur est important. Le gain est proportionnel à la vitesse à laquelle l'erreur change.

##### Description du choix :

Un temps d'action dérivée de longue durée se traduit par un pilotage rapide. Une durée trop longue peut toutefois affecter la régularité du process. L'action dérivée est désactivée quand le temps est réglé sur 0 ms.

### 420 Mode vitesse, limite gain différentiel du PID

#### (VIT. LIM-GAIN D)

##### Valeur :

5,0 à 50,0 ★ 5,0

##### Fonction :

Il est possible de fixer une limite au gain différentiel. Le gain différentiel augmentant à fréquences élevées, il peut être utile de pouvoir le limiter. Ceci permet d'obtenir une partie purement différentielle à faibles fréquences et une partie différentielle constante à fréquences élevées.

##### Description du choix :

Sélectionner la limite souhaitée pour le gain.

### 421 Mode vitesse, temps de filtre retour du PID

#### (VIT. TEMPS FILT.)

##### Valeur :

20 à 500 ms ★ 100 ms

##### Fonction :

Des ondulations sur le signal de retour peuvent être atténuées par un filtre retour de premier ordre, afin de réduire leur influence sur la régulation. Ceci présente un avantage en cas de forte perturbation du signal. Voir la figure.

★ = Réglage d'usine. Texte entre () = texte affiché. L'option [] = est celle utilisée lors des communications transitant par le port série.

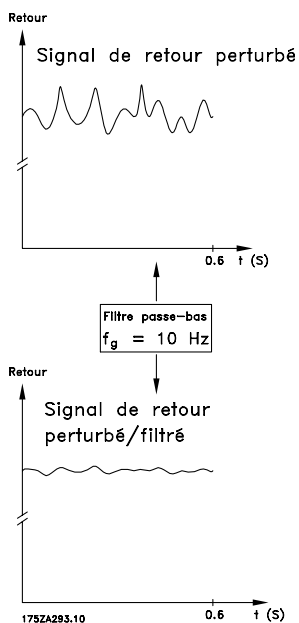

### Description du choix :

En programmant une constante de temps (t) de 100 ms par ex., la fréquence d'interruption du filtre retour sera égale à  $1/0,1 = 10 \text{ RAD/s}$ , correspondant à  $(10 / 2 \times \pi) = 1,6 \text{ Hz}$ . Le régulateur PID ne règle donc qu'un signal de retour dont la fréquence varie de moins de 1,6 Hz. Si la fréquence du signal de retour varie de plus de 1,6 Hz, elle sera atténuée par le filtre retour.

### 423 Tension U1 (TENSION U1)

#### Valeur :

0,0 à 999,0 V ★ par. 103

#### Fonction :

Les paramètres 423 à 428 sont utilisés si le paramètre 101 *Caractéristiques de couple* est réglé sur *Caractéristique moteur spécial* [8]. Il est possible d'obtenir une courbe caractéristique tension/fréquence à partir de 4 tensions définissables et 3 fréquences. Régler la tension à 0 Hz au paramètre 133 *Tension de démarrage*.

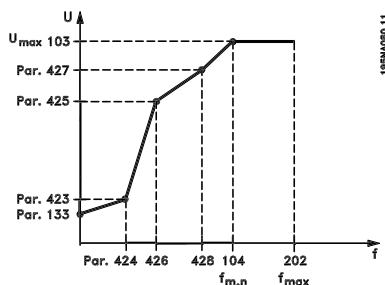

### Description du choix :

Régler la tension de sortie (U1) devant être appariée à la première fréquence de sortie (F1), paramètre 424 *Fréquence F1*.

### 424 Fréquence F1 (FRÉQUENCE F1)

#### Valeur :

0,0 à la valeur du par. 426 *Fréquence F2*  
★ par. 104 *Fréquence du moteur*

#### Fonction :

Voir paramètre 423 *Tension U1*.

### Description du choix :

Régler la fréquence de sortie (F1) devant être appariée à la première tension de sortie (U1), paramètre 423 *Tension U1*.

### 425 Tension U2 (TENSION U2)

#### Valeur :

0,0 à 999,0 V ★ par. 103

#### Fonction :

Voir paramètre 423 *Tension U1*.

### Description du choix :

Régler la tension de sortie (U2) devant être appariée à la deuxième fréquence de sortie (F2), paramètre 426 *Fréquence F2*.

### 426 Fréquence F2 (FRÉQUENCE F2)

#### Valeur :

Par. 424 *Fréquence F1* à par. 428 *Fréquence F3*  
★ par. 104 *Fréquence du moteur*

#### Fonction :

Voir paramètre 423 *Tension U1*.

### Description du choix :

Régler la tension de sortie (F2) devant être appariée à la deuxième tension de sortie (U2), paramètre 425 *Tension U2*.

### 427 Tension U3 (TENSION U3)

#### Valeur :

0,0 à 999,0 V ★ par. 103

#### Fonction :

Voir paramètre 423 *Tension U1* .

#### Description du choix :

Régler la tension de sortie (U3) devant être appariée à la troisième fréquence de sortie (F3), paramètre 428 *Fréquence F3* .

### 428 Fréquence F3 (FRÉQUENCE F3)

#### Valeur :

Par. 426 *Fréquence F2* à 1000 Hz  
★ par. 104 *Fréquence du moteur*

#### Fonction :

Voir paramètre 423 *Tension U1* .

#### Description du choix :

Régler la fréquence de sortie (F3) devant être appariée à la troisième tension de sortie (U3), paramètre 427 *Tension U3* .



#### N.B. !

Les paramètres 437 à 444 sont uniquement utilisés lorsque le paramètre 100 *Configuration* est réglé sur *Commande de process en boucle fermée* [3].

### 437 Mode process, contrôle normal/inversé du PID (PROC. CONTRL-INV)

#### Valeur :

★Normal (NORMAL) [0]  
Inversé (INVERSE) [1]

#### Fonction :

Il est possible de choisir dans quelle mesure le régulateur de process doit augmenter/diminuer la fréquence de sortie en cas de différence entre la référence/la consigne et l'état réel du process.

#### Description du choix :

Sélectionner *Normal* [0] si le variateur de vitesse doit diminuer la fréquence de sortie en cas de hausse du signal de retour. Sélectionner *Inversé* [1] si le variateur de

vitesse doit augmenter la fréquence de sortie en cas de hausse du signal de retour.

### 438 Mode process, PID anti-saturation (PROC. ANTI-SATUR)

#### Valeur :

Inactif (INACTIF) [0]  
★Actif (ACTIF) [1]

#### Fonction :

Il est possible de choisir dans quelle mesure le régulateur de process doit continuer à réguler un écart même s'il n'est pas possible d'augmenter/réduire la fréquence de sortie.

#### Description du choix :

Le paramètre est réglé en usine sur *Actif* [1], ce qui implique une initialisation de la partie intégration par rapport à la fréquence de sortie actuelle si la limite de courant, la limite de tension ou la fréquence max./min. a été atteinte. Le régulateur de process ne redevient actif que lorsque l'erreur est égale à zéro ou a changé de signe. Sélectionner *Inactif* [0] si l'intégrateur doit continuer à intégrer l'écart même s'il n'est pas possible de le faire disparaître la panne par un tel contrôle.



#### N.B. !

En sélectionnant *Inactif* [0] l'intégrateur doit d'abord, lorsque l'erreur change de signe, intégrer à partir du niveau atteint à la suite de l'erreur précédente avant de modifier la fréquence de sortie.

### 439 Mode process, fréquence de démarrage du PID (PROC. VAL.DEMAR.)

#### Valeur :

$f_{MIN}$  -  $f_{MAX}$  (paramètre 201/202)  
★ Par. 201 *Fréquence de sortie, limite basse  $f_{MIN}$*

#### Fonction :

Au signal de démarrage, le variateur de fréquence réagit en *Boucle ouverte* et change seulement pour *Boucle fermée* lorsque la fréquence de démarrage programmée est atteinte. Cela permet de régler une fréquence correspondant à la vitesse à laquelle le process fonctionne normalement d'où l'obtention plus rapide de l'état de process souhaité.

#### Description du choix :

Réglez sur la fréquence de démarrage souhaitée.



### N.B. !

Si le variateur de fréquence arrive à la limite de courant avant d'atteindre la fréquence de démarrage souhaitée, le régulateur de process n'est pas activé. Afin de l'activer quand-même, il convient de diminuer la fréquence de démarrage à la fréquence de sortie actuelle. Cela peut être fait en cours de fonctionnement.

#### 440 Mode process, gain proportionnel du PID (PROC. GAIN P)

##### Valeur :

0.0 - 10.00 ★ 0.01

##### Fonction :

Le gain proportionnel indique le nombre de fois où l'écart entre la référence/la consigne et le signal de retour doit être appliqué.

##### Description du choix :

Un gain élevé se traduit par une régulation rapide mais un gain trop important peut affecter la régularité du process en cas de dépassement.

#### 441 Mode process, temps d'action intégrale du PID (PROC. TEMPS I)

##### Valeur :

0,01 à 9999,99 (INACTIF) ★ ARRET

##### Fonction :

L'intégrateur donne en présence d'un changement constant de la fréquence de sortie une erreur constante entre la référence/la consigne et le signal de retour. Plus l'erreur est importante plus la contribution de l'intégrateur à la fréquence augmentera rapidement. Le temps d'action intégrale est le temps nécessaire à l'intégrateur pour atteindre le même changement que le gain proportionnel.

##### Description du choix :

Un temps d'action intégrale de courte durée se traduit par une régulation rapide. Une durée trop courte peut cependant affecter la régularité du process en cas de dépassement. Si le temps d'action intégrale est long, des écarts importants par rapport à la consigne souhaitée peuvent apparaître du fait que le régulateur de process mettra longtemps à réguler par rapport à une erreur donnée.

#### 442 Mode process, temps d'action dérivée du PID (PROC. TEMPS D)

##### Valeur :

0,00 (INACTIF) - 10,00 s ★ 0,00 s

##### Fonction :

Le différenciateur ne réagit pas sur une erreur constante. Il n'apporte qu'un gain lorsque l'erreur change. Plus l'écart change rapidement, plus le gain du différenciateur est important. Le gain est proportionnel à la vitesse à laquelle l'écart change.

##### Description du choix :

Un temps d'action dérivée de longue durée se traduit par une régulation rapide. Une durée trop longue peut toutefois affecter la régularité du process en cas de dépassement.

#### 443 Mode process, limite gain différentiel du PID (PROC. LIM-GAIN D)

##### Valeur :

5,0 à 50,0 ★ 5,0

##### Fonction :

Il est possible de fixer une limite au gain différentiel. Celui-ci augmente en cas de changements rapides d'où l'utilité de le limiter. Cela permet d'obtenir un gain différentiel réel aux changements lents et un gain différentiel constant aux changements rapides.

##### Description du choix :

Sélectionner la limite souhaitée pour le gain différentiel.

#### 444 Mode process, temps de filtre retour du PID (PROC. TEMPS FILT)

##### Valeur :

0.02 - 10.00 ★ 0.02

##### Fonction :

Des ondulations sur le signal de retour peuvent être atténuées par un filtre retour de premier ordre, afin de réduire leur influence sur la régulation de process. Cela présente un avantage en cas de forte perturbation du signal.

##### Description du choix :

Sélectionner la constante de temps (t) souhaitée. En programmant une constante de temps (t) de 0,1 s, la fréquence d'interruption du filtre retour sera égale à



$1/0,1 = 10 \text{ RAD/sec}$ , correspondant à  $(10 / 2 \times \pi) = 1,6 \text{ Hz}$ . Le régulateur de process règle donc uniquement un signal de retour qui varie avec une fréquence inférieure à 1,6 Hz. Si le signal de retour varie d'une fréquence de plus de 1,6 Hz, il sera atténué par le filtre de retour.

### 445 Démarrage à la volée

#### (DEM. A LA VOLEE)

##### Valeur :

★Inactif (INACTIF)	[0]
OK - même sens (OK - MEME SENS)	[1]
OK - deux sens (OK - DEUX SENS)	[2]
Freinage CC et démarrage (FREIN CC ET DEMAR)	[3]

##### Fonction :

Cette fonction permet de commuter le variateur de vitesse sur un moteur, à la volée, qui n'est plus commandé par le variateur par ex. à cause d'une panne de courant. Cette fonction est activée chaque fois qu'un ordre de démarrage est actif. Afin de permettre au variateur de vitesse de commuter sur le moteur en rotation, la vitesse du moteur doit être inférieure à la fréquence qui correspond à celle du paramètre 202 *Fréquence de sortie, limite haute*  $f_{MAX}$ .

##### Description du choix :

Sélectionner *Inactif* [0] si la fonction n'est pas souhaitée.

Sélectionner *OK - même sens* [1] si l'arbre du moteur ne peut tourner que dans le même sens lors de la commutation. Sélectionner *OK - même sens* [1] si le paramètre 200 *Plage/sens fréquence de sortie* est réglé sur *Uniquement sens horaire*.

Sélectionner *OK - deux sens* [2] si le moteur peut tourner dans les deux sens lors de la commutation.

Sélectionner *Freinage CC et démarrage* [3] si le variateur de vitesse doit d'abord freiner le moteur par injection de courant continu puis démarrer. Il est supposé que les paramètres 126, 127 et 132 *Freinage par injection de courant continu* sont actifs. En cas d'effets importants de fonctionnement en moulinet (moteur en rotation), le variateur de vitesse ne peut commuter sur un moteur en rotation sans avoir sélectionné *Freinage CC et démarrage*.

Limites:

- Une inertie trop faible entraîne l'accélération de la charge, ce qui peut présenter un danger ou

empêcher un démarrage à la volée correct. Utiliser le frein par injection de courant continu à la place.

- Si la charge est entraînée par ex. par des effets de fonctionnement en moulinet (moteur en rotation), l'appareil peut disjoncter en raison d'une surtension.
- En-dessous de 250 tr/mn, le démarrage à la volée ne fonctionne pas.

### 451 Mode vitesse, facteur d'anticipation du PID

#### (VIT.FACT.ANTICIP)

##### Valeur :

0 à 500 % ★ 100 %

##### Fonction :

Ce paramètre n'est actif qu'à condition d'avoir sélectionné, au paramètre 100 *Configuration, Commande de vitesse en boucle fermée*. Le facteur d'anticipation émet une portion faible ou importante du signal de référence au voisinage du contrôleur PID si bien que le contrôleur PID n'agit que sur une partie du signal de commande. Toute modification du point de consigne a donc un effet direct sur la vitesse du moteur. Le facteur d'anticipation confère une forte dynamique lors de la modification de la consigne et réduit les dépassements.

##### Description du choix :

Il est possible de sélectionner la valeur en % requise dans l'intervalle  $f_{MIN} - f_{MAX}$ . Les valeurs supérieures à 100 % sont utilisées si les variations de consigne sont minimales.

### 452 Plage du régulateur

#### (PID PLAGE REGUL)

##### Valeur :

0 à 200 % ★ 10 %

##### Fonction :

Ce paramètre n'est actif qu'à condition d'avoir sélectionné, au paramètre 100 *Configuration, Commande de vitesse en boucle fermée*. La plage du régulateur (la largeur de bande) limite la sortie du régulateur PID en % de la fréquence du moteur  $f_{M,N}$ .

##### Description du choix :

Il est possible de sélectionner la valeur en % requise de la fréquence du moteur  $f_{M,N}$ . Si la plage du régulateur est réduite, les variations de vitesse sont moindres lors du réglage.

★ = Réglage d'usine. Texte entre () = texte affiché. L'option [] = est celle utilisée lors des communications transitant par le port série.

**455 Surveillance de la fréquence de sortie**
**(FREQ.SORT SURV.)**
**Valeur :**

Inactive	[0]
★Active	[1]

**Fonction :**

Ce paramètre est utilisé si l'avertissement *35 Hors de la plage de fréquences* ne doit pas être actif à l'affichage en mode process en boucle fermée. Ce paramètre n'a pas d'influence sur le mot d'état élargi.

**Description du choix :**

Sélectionner *Active* [1] afin de permettre l'affichage en cas d'apparition de l'avertissement *35 ors de la plage de fréquences*. Sélectionner *Inactive* [0] afin de désactiver l'affichage en cas d'apparition de l'avertissement *35 Hors de la plage de fréquences*.

**456 Réduction de la tension de freinage**
**(REDUC.TENS.FREIN)**
**Valeur :**

0 à 200 V ★ 0
**Fonction :**

Permet de régler la tension par laquelle le niveau de freinage par résistance est réduit. Uniquement actif lorsque freinage par résistance a été sélectionné au paramètre 400.

**Description du choix :**

Plus la valeur de réduction est importante, plus la réaction à une charge génératrice est rapide. Il ne faut utiliser cette fonction qu'en présence de problèmes de surtension du circuit intermédiaire.

**N.B. !**

La modification d'un choix n'est active qu'après avoir coupé et remis la tension secteur.

### ■ Bus série pour FCD 300

#### ■ Protocoles

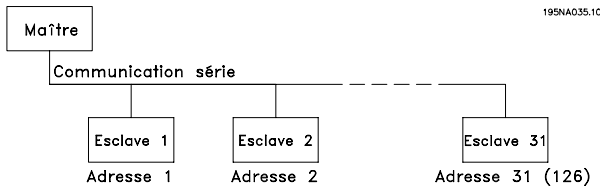

Tous les variateurs de vitesse sont équipés en standard d'un port série RS 485 permettant de choisir entre deux protocoles. Les deux protocoles, qui peuvent être sélectionnés au paramètre 512 *Profil du télégramme*, sont:

- Protocole Profidrive
- Protocole FC Danfoss

Régler le paramètre 512 *Profil du télégramme* sur *Protocole FC* [1] afin de sélectionner le protocole FC Danfoss.

#### ■ Communication par télégramme

##### Télégrammes de commande et de réponse

Le trafic télégramme dans un système maître-esclave est commandé par le maître. Au maximum 31 esclaves peuvent être raccordés à un maître excepté si un répéteur est utilisé. Avec un répéteur, au maximum 126 esclaves peuvent être raccordés à un maître.

Le maître envoie en continu des télégrammes adressés aux esclaves et attend de leur part des télégrammes de réponse. Le délai de réponse de l'esclave est de 50 ms au maximum.

Seul l'esclave ayant reçu un télégramme sans erreur qui lui était adressé envoie un télégramme de réponse.

##### Télégramme diffusé

Un maître peut envoyer un même télégramme simultanément à tous les esclaves raccordés au bus. Lors de cette communication diffusée, l'esclave n'envoie pas de télégramme de réponse au maître pour signaler si le télégramme a été correctement reçu. La communication diffusée est établie en format d'adresse (ADR), voir *Structure du télégramme*.

##### Le contenu d'un caractère (octet)

Chaque caractère transmis commence par un bit de départ. Ensuite, 8 bits de données, correspondant à un octet, sont transmis. Chaque caractère est contrôlé par un bit de parité égal à "1" lorsque la parité est à nombre pair (c'est-à-dire que le total de 1 binaires dans les 8 bits de données et du bit de parité est un chiffre pair). Le caractère se termine par un bit d'arrêt et se compose donc au total de 11 bits.

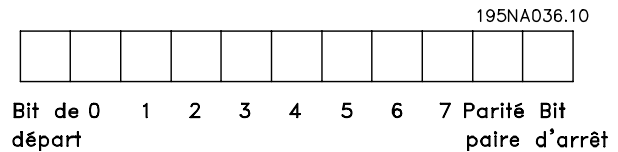

#### ■ Structure du télégramme

Chaque télégramme commence par un caractère de départ (STX) = 02 Hex suivi d'un octet qui indique la longueur du télégramme (LGE) et d'un octet qui indique l'adresse du variateur de fréquence (ADR). Ensuite arrive un certain nombre d'octets de données (variable, dépend du type de télégramme). Le télégramme se termine par un octet de contrôle (BCC).

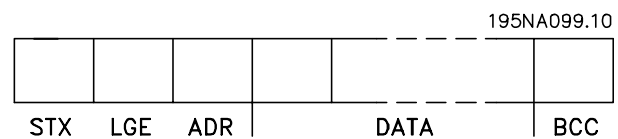

##### Durées du télégramme

La vitesse de communication entre le maître et l'esclave dépend de la vitesse de transmission en bauds. La vitesse de transmission du variateur de fréquence doit être la même que celle du maître ; elle est sélectionnée au paramètre 501 *Vitesse trans*.

Un télégramme de réponse de l'esclave doit être suivi d'une pause d'au minimum 2 caractères (22 bits) avant que le maître puisse envoyer un nouveau télégramme. Pour une vitesse de transmission de 9600 bauds, la pause doit être de 2,3 ms au minimum. Lorsque le maître a terminé le télégramme, la durée de réponse de l'esclave au maître est de 20 ms au maximum et la pause est de 2 caractères au minimum.

195NA038.10

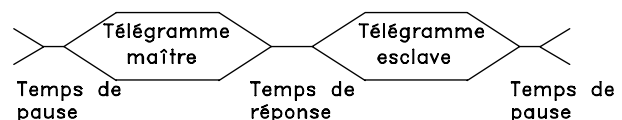

Durée de pause, min. : 2 caractères

Durée de réponse, min. : 2 caractères

Durée de réponse, max. : 20 ms

La durée entre chaque caractère d'un télégramme ne doit pas être supérieure à 2 caractères et le

télégramme doit être terminé dans un délai de 1,5 x la durée nominale du télégramme. Pour une vitesse de transmission de 9600 bauds et un télégramme d'une longueur de 16 octets, le télégramme doit être terminé après 27,5 ms.

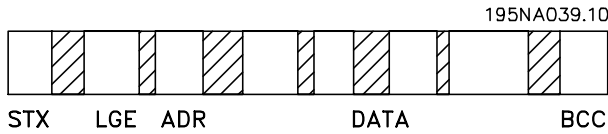

 = Temps entre les caractères

### Longueur du télégramme (LGE)

La longueur du télégramme comprend le nombre d'octets de données auquel s'ajoutent l'octet d'adresse ADR et l'octet de contrôle des données BCC.

La longueur des télégrammes à 4 octets de données est égale à :

$$LGE = 4 + 1 + 1 = 6 \text{ octets}$$

La longueur des télégrammes à 12 octets de données est égale à :

$$LGE = 12 + 1 + 1 = 14 \text{ octets}$$

La longueur des télégrammes contenant des textes est de 10+n octets. 10 correspond aux caractères fixes tandis que 'n' est variable (dépend de la longueur du texte).

### Adresse du variateur de fréquence (ADR)

On opère avec deux formats d'adresse différents, la plage d'adresse du variateur de fréquence étant soit de 1-31 soit de 1-126.

#### 1. Format d'adresse 1-31

L'octet de plage d'adresse 1-31 a le profil suivant :

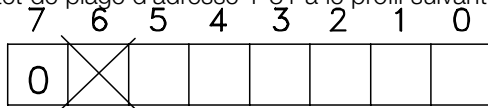

- Bit 7 = 0 (format adresse 1-31 actif)
- Bit 6 non utilisé
- Bit 5 = 1 : diffusion, les bits d'adresse (0-4) ne sont pas utilisés
- Bit 5 = 0 : pas de diffusion
- Bit 0-4 = adresse du variateur de fréquence 1-31

#### 2. Format d'adresse 1-126

L'octet de la plage d'adresse 1-126 a le profil suivant :

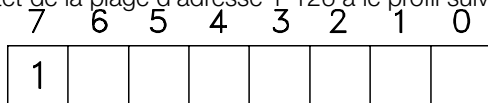

- Bit 7 = 1 (format adresse 1-126 actif)
- Bit 0-6 = adresse du variateur de fréquence 1-126
- Bit 0-6 = 0 diffusion

L'esclave renvoie l'octet d'adresse sans modification dans le télégramme de réponse au maître.

### Exemple :

Envoi à l'adresse 22 du variateur de fréquence (16H) avec format adresse 1-31 :

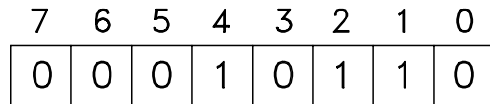

### Octet de contrôle des données (BCC)

L'octet de contrôle des données est expliqué par un exemple :

Avant de recevoir le premier caractère du télégramme, la somme de contrôle calculée (BCS) est égale à 0.

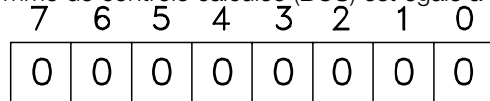

Après réception du premier octet (02H) :

$$BCS = BCC \text{ EXOR "premier octet"}$$

(EXOR = OU exclusif)

$$\begin{array}{r} BCS \\ \text{EXOR} \end{array} = 00000000 (00H)$$

$$\text{1er octet} = 00000010 (02H)$$

$$BCC = 00000010 (02H)$$

Chaque octet supplémentaire suivant est relié à BCS EXOR et donne un nouveau BCC, p. ex. :

$$\begin{array}{r} BCS \\ \text{EXOR} \end{array} = 00000010 (02H)$$

$$\text{2e octet} = 11010110 (D6H)$$

$$BCC = 11010100 (D4H)$$

### ■ Caractère de données (octet)

La construction de blocs de données dépend du type de télégramme. Il existe trois types de télégrammes et le type de télégramme est valable aussi bien pour le télégramme de commande (maître esclave) que le télégramme de réponse (esclave maître). Les trois types de télégrammes sont:

- Un bloc de paramètres utilisé pour le transfert de paramètres entre le maître et l'esclave. Le bloc de données est construit de 12 octets (6 mots) et contient également le bloc process.

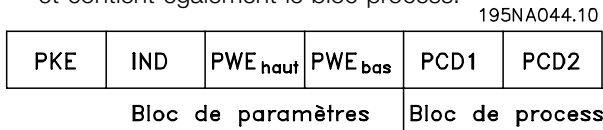

- Un bloc de process construit de 4 octets (2 mots) et comprenant:
  - Mot de contrôle et valeur de référence
  - Mot d'état et fréquence de sortie actuelle (de l'esclave au maître)

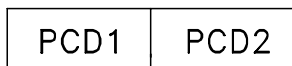

**Bloc de process**

- Un bloc de texte utilisé pour lire ou écrire des textes via le bloc de données.

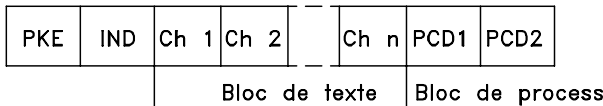

### Ordres et réponses de paramètres (AK).

195NA046.10

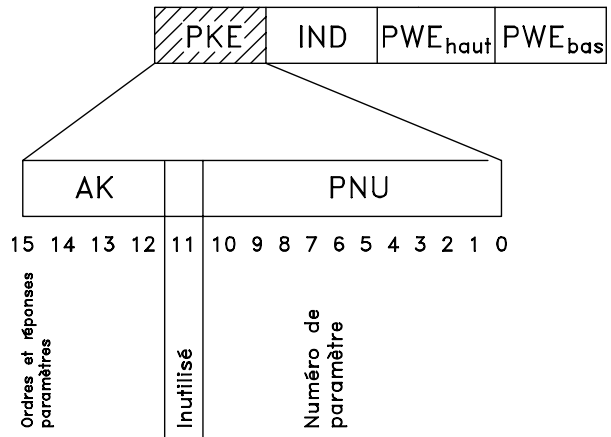

Les bits 12 à 15 sont utilisés pour le transfert d'ordres de paramètres du maître à l'esclave ainsi qu'à la réponse traitée par l'esclave et renvoyée au maître.

#### Ordres de paramètres maître esclave

Bit n°	15	14	13	12	Ordre de paramètre
	0	0	0	0	Pas d'ordre
	0	0	0	1	Lire valeur du paramètre
	0	0	1	0	Ecrire valeur du paramètre en RAM (mot)
	0	0	1	1	Ecrire valeur du paramètre en RAM (mot double)
	1	1	0	1	Ecrire valeur du paramètre en RAM et EEPROM (mot double)
	1	1	1	0	Ecrire valeur du paramètre en RAM et EEPROM (mot)
	1	1	1	1	Lire/écrire texte

#### Réponse esclave maître

Bit n°	15	14	13	12	Réponse
	0	0	0	0	Pas de réponse
	0	0	0	1	Valeur du paramètre transmise (mot)
	0	0	1	0	Valeur du paramètre transmise (mot double)
	0	1	1	1	Ordre impossible à exécuter
	1	1	1	1	Texte transmis

S'il est impossible d'exécuter l'ordre, l'esclave envoie cette réponse: 0111 *Ordre impossible à exécuter* et indique le message d'erreur suivant dans la valeur du paramètre (PWE):

Réponse (0111)	Message d'erreur
0	Le numéro de paramètre utilisé n'existe pas
1	Ecriture impossible pour le paramètre appelé
2	La valeur des données dépasse les limites du paramètre
3	L'indice utilisé n'existe pas
4	Le paramètre n'est pas du type zone (array)
5	Le type de données ne correspond pas au paramètre appelé
17	La modification des données dans le paramètre appelé n'est pas possible dans l'état actuel du variateur de vitesse. Certains paramètres ne peuvent être modifiés qu'avec le moteur à l'arrêt
130	Aucun accès du bus au paramètre appelé
131	La modification des données est impossible du fait que le réglage d'usine a été sélectionné

### Numéro de paramètre (PNU)

Les bits n° 0 à 10 sont utilisés pour le transfert du numéro de paramètre. La fonction du paramètre concerné ressort de la description des paramètres dans le paragraphe *Programmation*.

### Indice



L'indice est utilisé avec le numéro de paramètre pour l'accès lecture/écriture aux paramètres dotés d'un indice, par ex. le paramètre 615 *Code de défaut*. L'indice est constitué de 2 octets, un octet bas et un octet haut mais seul l'octet bas est utilisé en tant qu'indice.

### Exemple - Indice:

Le premier code de défaut (indice[1]) au paramètre 615 *Code de défaut* doit être lu.

PKE = 1267 Hex (lire paramètre 615 *Code de défaut*.)  
IND = 0001 Hex - Indice n° 1.

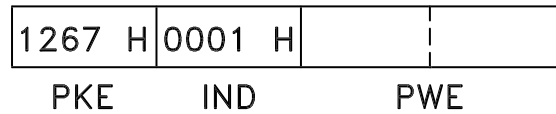

Le variateur de vitesse répondra au bloc de valeurs des paramètres (PWE) avec un code de défaut d'une valeur située entre 1 et 99. Voir *Résumé des avertissements et alarmes* pour identifier le code de défaut.

### Valeur du paramètre (PWE)

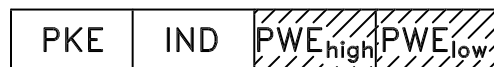

Le bloc valeur du paramètre se compose de 2 mots (4 octets), et la valeur dépend de l'ordre donné (AK). Si le maître fait une demande concernant une valeur de paramètre, le bloc PWE ne contient aucune valeur.

Si le maître souhaite modifier une valeur de paramètre (écrire), la nouvelle valeur est écrite dans le bloc PWE et envoyée à l'esclave.

Si l'esclave répond à une demande de paramètre (ordre de lecture), la valeur actuelle du paramètre est transmise au bloc PWE et renvoyée au maître.

Si un paramètre ne contient pas une valeur numérique (chiffre) mais plusieurs choix de données, par ex. paramètre 001 *Langue* où [0] correspond à *anglais* et [3] à *danois*, le choix de données est effectué en écrivant la valeur dans le bloc PWE. Voir *Exemple - Choix d'une valeur de donnée*.

La communication série ne permet de lire que les paramètres de type de données 9 (séquence de texte).

Les paramètres 621 à 635 *Plaque d'identification* ont le type de données 9. A titre d'exemple, le paramètre 621 *Type d'appareil* permet de lire la taille de l'appareil et la plage de tension secteur.

Lorsqu'une séquence de texte est transmise (lue), la longueur du télégramme est variable du fait que les textes présentent des longueurs variables. La longueur du télégramme est indiquée dans le 2ème octet du télégramme appelé LGE.

Afin de pouvoir lire un texte via le bloc PWE, l'ordre de paramètre (AK) doit être réglé sur 'F' Hex.

Le caractère d'indice est utilisé pour indiquer s'il s'agit d'un ordre de lecture ou d'écriture.

Dans le cas d'un ordre de lecture, l'indice doit avoir le format suivant:

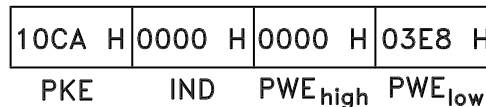
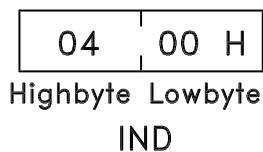

Certains variateurs de vitesse comportent des paramètres permettant d'écrire un texte. Afin de pouvoir écrire un texte via le bloc PWE, l'ordre de paramètre (AK) doit être réglé sur 'F' Hex. Dans le cas d'un ordre d'écriture, l'indice doit avoir le format suivant:

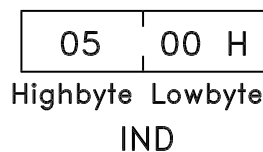

Types de données soutenus par variateur de vitesse:

Types de données	Description
3	Nombre entier 16 bits
4	Nombre entier 32 bits
5	Sans signe 8 bits
6	Sans signe 16 bits
7	Sans signe 32 bits
9	Séquence de texte

Sans signe signifie que le télégramme ne comporte pas de signe.

Exemple - Ecrire une valeur de paramètre:  
Le paramètre 202 *Fréquence de sortie, limite haute f<sub>MAX</sub>* doit être modifié pour 100 Hz. La valeur devant être mémorisée après une mise hors tension secteur, on écrit en EEPROM.

PKE = E0CA Hex - Ecrire au paramètre 202 *Fréquence de sortie, limite haute f<sub>MAX</sub>*  
IND = 0000 Hex  
PWE<sub>HAUT</sub> = 0000 Hex  
PWE<sub>BAS</sub> = 03E8 Hex - Valeur de donnée 1000 correspondant à 100 Hz, voir conversion.

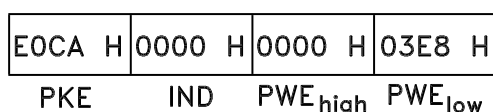

La réponse de l'esclave au maître sera:

Exemple - Choix d'une valeur de donnée:  
On souhaite sélectionner kg/heure [20] au paramètre 416 *Unités de process*. La valeur devant être mémorisée après une mise hors tension secteur, on écrit en EEPROM.

PKE = E19F Hex - Ecrire au paramètre 416 *Unités de process*  
IND = 0000 Hex  
PWE<sub>HAUT</sub> = 0000 Hex  
PWE<sub>BAS</sub> = 0014 Hex - Sélectionner option kg/heure[20]

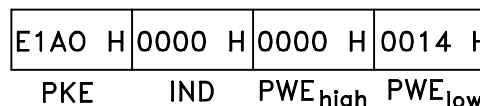

La réponse de l'esclave au maître sera:

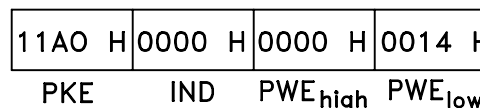

Exemple - Lire une valeur de paramètre:  
On souhaite lire la valeur du paramètre 207 *Temps de montée de la rampe 1*.

Le maître envoie la demande suivante:  
PKE = 10CF Hex - lire paramètre 207 *Temps de montée de la rampe 1*  
IND = 0000 Hex  
PWE<sub>HAUT</sub> = 0000 Hex  
PWE<sub>BAS</sub> = 0000 Hex

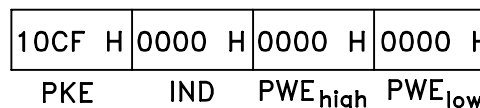

Si la valeur au paramètre 207 *Temps de montée de la rampe 1* est égale à 10 s, la réponse de l'esclave au maître sera:

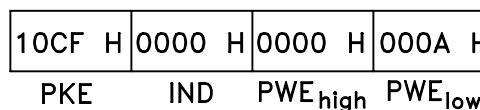

### Conversion:

Le chapitre *Réglages d'usine* montre les caractéristiques de chaque paramètre. Une valeur de paramètre ne pouvant être transmise que sous la forme d'un nombre entier, il faut utiliser un facteur de conversion pour transmettre des chiffres à décimales.

### Exemple:

Le paramètre 201 *Fréquence de sortie, limite basse f<sub>MIN</sub>* a un facteur de conversion de 0,1. Si l'on souhaite régler la fréquence minimale sur 10 Hz, la valeur 100 doit être transmise du fait qu'un facteur de conversion de 0,1 signifie que la valeur transmise est multipliée par 0,1. La valeur 100 sera donc interprétée comme 10,0.

**Tableau de conversion**

Indice de conversion	Facteur de conversion
73	0,1
2	100
1	10
0	1
-1	0,1
-2	0,01
-3	0,001
-4	0,0001
-5	0,00001

### ■ Mots de process

Le bloc de mots de process est divisé en deux blocs, chacun de 16 bits, qui apparaissent toujours dans l'ordre indiqué.

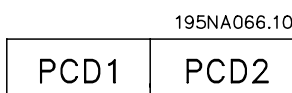

	PCD 1	PCD 2
Télégramme de commande (maître esclave)	Mot de contrôle	Valeur de référence
Télégramme de commande (esclave maître)	Mot d'état	Fréquence de sortie actuelle

### ■ Mot de contrôle selon le protocole FC

Afin de pouvoir sélectionner comme mot de contrôle *Protocole FC*, régler le paramètre 512 *Profil du télégramme sur Protocole FC* [1].

Le mot de contrôle est utilisé pour envoyer des ordres d'un maître (p. ex. un PC) à un esclave (variateur de fréquence).

Bit	Bit = 0	Bit = 1
00		Réf. prédéfinie, lsb
01		Réf. prédéfinie, msb
02	Freinage par injection de CC	
03	Arrêt roue libre	
04	Arrêt rapide	
05	Gel fréquence sortie	
06	Arrêt rampe	Démarrage
07		Reset
08		Jogging
09	Rampe 1	Rampe 2
10	Données non valides	Données valides
11	Pas de fonction	Sortie relais
12	Pas de fonction	Sortie digitale
13	Sélection de process, lsb	
14	Sélection de process, msb	
15	Inversion	

### Bit 00/01 :

Les bits 00/01 sont utilisés pour choisir entre les deux références prédéfinies (paramètres 215 à 218 *Référence prédéfinie*) selon le tableau ci-après :

Réf. prédéfinie	Paramètre	Bit 01	Bit 00
1	215	0	0
2	216	0	1
3	217	1	0
4	218	1	1



### N.B. !

Le paramètre 508 *Sélection de la référence prédéfinie* permet de sélectionner comment établir la liaison entre les bits 00/01 et la fonction correspondante des entrées digitales.

### Bit 02, Freinage par injection de CC :

Bit 02 = "0" entraîne le freinage par injection de courant continu et l'arrêt. La tension de freinage et la durée se règlent dans les paramètres 132 *Tension de freinage par injection de courant continu* et 126 *Temps de freinage par injection de courant*



*continu*. Remarque : Le paramètre 504 *Freinage par injection de courant continu* permet de sélectionner comment établir la liaison entre le bit 02 et la fonction correspondante d'une entrée digitale.

Bit 03, Roue libre :

Bit 03 = "0" signifie que le variateur de fréquence "lâche" immédiatement le moteur (les transistors de sortie sont éteints), de manière à ce qu'il s'arrête en roue libre.

Bit 03 = "1" signifie que le variateur de fréquence peut démarrer le moteur si les autres conditions de démarrage sont remplies. Remarque : Le paramètre 502 *Roue libre* permet de sélectionner comment établir la liaison entre le bit 03 et la fonction correspondante d'une entrée digitale.

Bit 04, Arrêt rapide :

Bit 04 = "0" entraîne l'arrêt, la vitesse du moteur suivant la rampe de décélération jusqu'à l'arrêt via le paramètre 212 *Temps de descente de la rampe, stop rapide*.

Bit 05, Fréquence gel sortie :

Bit 05 = "0" signifie que la fréquence actuelle de sortie (en Hz) est gelée. Il est maintenant possible de modifier la fréquence de sortie gelée à l'aide des entrées digitales programmées sur *Accélération* et *Décélération*.



**N.B. !**

Si *Gel fréquence de sortie* est actif, il n'est pas possible d'arrêter le variateur de fréquence via le bit 06 *Marche* ou via une entrée digitale. Il est uniquement possible d'arrêter le variateur de fréquence comme suit :

- Bit 03, Arrêt en roue libre
- Bit 02, Freinage par injection de CC
- Entrée digitale programmée sur *Freinage CC*, *Roue libre* ou *RAZ et roue libre*.

Bit 06, Arrêt/marche rampe :

Bit 06 = "0" signifie l'arrêt, la vitesse du moteur suivant la rampe de décélération jusqu'à l'arrêt via le paramètre de *descente de la rampe* choisi.

Bit 06 = "1" signifie que le variateur de fréquence peut démarrer le moteur si les autres conditions de démarrage sont remplies. Remarque : Le paramètre 505 *Démarrage* permet de sélectionner comment établir la liaison entre le bit 06 *Rampe arrêt/marche* et la fonction correspondante d'une entrée digitale.

Bit 07, Reset :

Bit 07 = "0" implique absence de RAZ.

Bit 07 = "1" entraîne la remise à zéro après disjonction. La remise à zéro est activée au début du signal, c'est-à-dire au changement de "0" logique pour "1" logique.

Bit 08, Jogging :

Bit 08 = "1" implique que la fréquence de sortie est déterminée par le paramètre 213 *Fréquence de jogging*.

### Bit 09, Choix de rampe 1/2 :

Bit 09 = "0" implique que la rampe 1 est active (paramètres 207/208). Bit 09 = "1" implique que la rampe 2 est active (paramètres 209/210).

### Bit 10, Données non valides/valides :

S'utilise pour indiquer au variateur de fréquence dans quelle mesure le mot de contrôle doit être utilisé ou ignoré. Bit 10 = "0" implique que le mot de contrôle est ignoré, bit 10 = "1" implique que le mot de contrôle est utilisé. Cette fonction est pertinente du fait que le mot de contrôle est toujours contenu dans le message quel que soit le type de télégramme utilisé, c'est-à-dire qu'il est possible de déconnecter le mot de contrôle si l'on ne souhaite pas l'utiliser en relation avec une mise à jour ou la lecture de paramètres.

### Bit 11, Pas d'activité :

Bit 11 = contrôle de la sortie de relais.

### Bit 12, Pas d'activité :

Bit 12 = contrôle de la sortie digitale.

### Bits 13/14, Sélection de process :

Les bits 13 et 14 sont utilisés pour choisir entre les quatre process selon le tableau ci-après :

Configuration	Bit 14	Bit 13
1	0	0
2	0	1
3	1	0
4	1	1

Cette fonction n'est possible qu'à condition d'avoir sélectionné *Multiprocess* au paramètre 004 *Process actif*.

Remarque : Le paramètre 507 *Sélection de process* permet de sélectionner comment établir la liaison entre les bits 13/14 et la fonction correspondante des entrées digitales.

### Bit 15 Inversion :

Bit 15 = "0" implique absence d'inversion.

Bit 15 = "1" implique inversion.

Remarque : En réglage d'usine, inversion est réglée sur entrée *digitale* au paramètre 506 *Inversion*. Le bit 15 n'implique une inversion qu'à condition d'avoir sélectionné *Bus, Fonction logique ou ou Fonction logique et*.

### ■ Mot d'état selon le profil FC

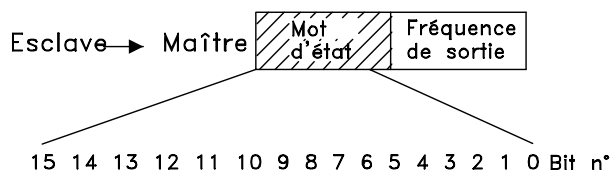

Le mot d'état est utilisé pour informer le maître (par ex. un PC) de l'état de l'esclave (variateur de vitesse). Esclave Maître.

Bit	Bit = 0	Bit = 1
00		Commande prête
01		Variateur prêt
02	Arrêt roue libre	
03	Sans arrêt	Arrêt
04	Inutilisé	
05	Inutilisé	
06		Arrêt verrouillé
07	Sans avertissement	Avertissement
08	Vitesse ≠ réf.	Vitesse = réf.
09	Commande locale	Commande par bus
10	Hors plage de fréquence	Limite de fréquence correcte
11		Moteur tourne
12		
13		Avertissement tension
14		Limite de courant
15		Avertissement thermique

### Bit 00, Commande prête :

Bit 00 = "1". Le variateur de vitesse est prêt à fonctionner.

Bit 00 = "0". Le variateur de vitesse n'est pas prêt à fonctionner.

### Bit 01, Variateur prêt :

Bit 01 = "1". Le variateur de vitesse est prêt à fonctionner mais un ordre de roue libre est actif via les entrées digitales ou la liaison série.

### Bit 02, Roue libre :

Bit 02 = "0". Le variateur de vitesse a lâché le moteur.

Bit 02 = "1". Le variateur de vitesse peut démarrer le moteur lorsqu'un ordre de démarrage est donné.

### Bit 03, Sans défaut/disjonction :

Bit 03 = "0" signifie que le variateur de vitesse n'est pas en état de défaut.

Bit 03 = "1" signifie que le variateur de vitesse a disjoncté et qu'il a besoin d'un signal de remise à zéro afin de pouvoir rétablir le fonctionnement.

### Bit 04, Inutilisé :

Le bit 04 du mot d'état n'est pas utilisé.

### Bit 05, Inutilisé :

Le bit 05 du mot d'état n'est pas utilisé.

### Bit 06, Arrêt verrouillé :

Bit 06 = "0" signifie que le variateur de vitesse n'est pas dans l'état Arrêt verrouillé.

Bit 06 = "1" signifie que le variateur de vitesse est dans l'état Arrêt verrouillé et il ne peut pas être remis à zéro tant que l'alimentation secteur n'a pas été coupée. La remise à zéro après disjonction peut s'effectuer avec une alimentation de secours externe de 24 V ou après la remise sous tension.

### Bit 07, Sans avertissement/avertissement :

Bit 07 = "0" signifie absence d'avertissements.

Bit 07 = "1" signifie l'apparition d'un avertissement.

### Bit 08, Speed ≠ ref/speed = ref.:

Bit 08 = "0" signifie que le moteur tourne mais que la vitesse actuelle est différente de la référence de vitesse réglée. Ceci peut par ex. être le cas au moment des accélérations et décélérations de rampe et en cas d'arrêt/marche.

Bit 08 = "1" signifie que la vitesse actuelle du moteur est égale à la référence de vitesse réglée.

### Bit 09, Commande locale/commande par bus :

Bit 09 = "0" signifie que la touche [STOP/RESET] est activée sur le panneau de commande ou que l'option *Commande locale* a été sélectionnée au paramètre 002 *Commande locale/à distance*. Il n'est pas possible de commander le variateur de vitesse via la liaison série.

Bit 09 = "1" signifie qu'il est possible de commander le variateur de vitesse via la liaison série.

### Bit 10, Hors plage de fréquence :

Bit 10 = "0", si la fréquence de sortie a atteint la valeur du paramètre 201 *Fréquence de sortie, limite basse* ou du paramètre 202 *Fréquence de sortie, limite haute*. Bit 10 = "1" signifie que la fréquence de sortie est à l'intérieur des limites mentionnées.

### Bit 11, Fonctionne/Ne fonctionne pas :

Bit 11 = "0" signifie que le moteur n'est pas en marche.

Bit 11 = "1" signifie que le variateur de vitesse a un signal de départ ou que la fréquence de sortie est supérieure à 0 Hz.

### Bit 13, Avertissement tension haute/basse :

Bit 13 = "0" signifie absence d'avertissement de tension.

Bit 13 = "1" signifie que la tension CC du circuit intermédiaire du variateur de vitesse est trop faible ou trop élevée.

### Bit 14, Limite de courant :

Bit 14 = "0" signifie que le courant de sortie est inférieur à la valeur du paramètre 221 *Limite de courant I<sub>LIM</sub>*.

Bit 14 = "1" signifie que le courant de sortie est supérieur à la valeur du paramètre 221 *Limite de courant I<sub>LIM</sub>* et que le variateur de vitesse s'arrête après une durée fixe.

### Bit 15, Avertissement thermique :

Bit 15 = "0" signifie absence d'avertissement thermique.

Bit 15 = "1" signifie que la limite de température a été dépassée soit dans le moteur, le variateur de vitesse ou une thermistance reliée à une entrée digitale.

## ■ Profil FC E/S rapide

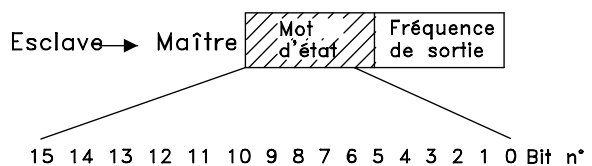

Le *profil FC E/S rapide* peut être utilisé pour surveiller les entrées digitales par simple lecture du mot d'état. L'état de l'entrée dans le mot d'état reflète l'état réel de l'entrée (haut ou bas), indépendamment de la fonction d'entrée digitale sélectionnée. Le ou les profils E/S rapides ne sont disponibles que dans les variateurs équipés de Profibus. Le temps de réponse indiquant le changement d'état de l'entrée sur le Profibus est d'environ 10 ms.

Bit	Bit = 0	Bit = 1
00		Comm.prête
01		Variateur prêt
02	Arrêt roue libre	
03	Sans arrêt	Déclenchement
04	Inutilisé	
05	E.digit.born.27	0 : Entrée BAS/ 1 : Entrée HAUT
06		Alarme verrouillée
07	Absence d'avertissement	Avertissement
08	Vitesse ≠ réf.	Vitesse = réf.
09	Commande locale	Communication sér.
10	Hors de la plage de fréquence	Limite de fréquence OK
11		Moteur OK
12	E.digit.born.18	0 : Entrée BAS/ 1 : Entrée HAUT
13	E.digit.born.19	0 : Entrée BAS/ 1 : Entrée HAUT
14	E.digit.born.29	0 : Entrée BAS/ 1 : Entrée HAUT
15	E.digit.born.33	0 : Entrée BAS/ 1 : Entrée HAUT

### ■ Mot de contrôle selon le protocole Profil Fieldbus

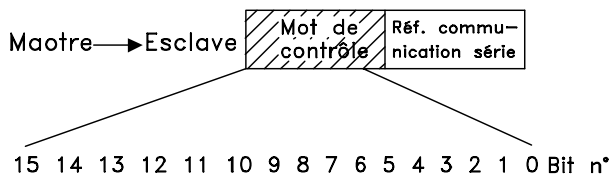

Afin de pouvoir sélectionner comme mot de contrôle *Profdrive*, régler le paramètre 512 *Profil du télégramme sur Profdrive* [0].

Le mot de contrôle est utilisé pour envoyer des ordres d'un maître (par ex. un PC) à un esclave (variateur de fréquence). Maître ↔ Esclave.

Bit	Bit = 0	Bit = 1
00	OFF 1	ON 1
01	OFF 2	ON 2
02	OFF 3	ON 3
03	Roue libre	
04	Arrêt rapide	
05	Gel fréquence sortie	
06	Rampe arrêt	Démarrage
07	Réinitialisation	
08	Jogging, bus 1	
09	Jogging, bus 2	
10	Données non valides	Données valides
11	Ralentissement	
12	Rattrapage	
13	Sélection de processus (lsb)	
14	Sélection de processus (msb)	
15	Inversion	

Bit 00-01-02, OFF1-2-3/ON1-2-3 :

Bit 00-01-02 = « 0 » entraîne l'arrêt de rampe qui utilise le temps de rampe des paramètres 207/208 ou 209/210. Si l'option *Relais 123* a été choisie au paramètre 323 *Sortie de relais*, le relais de sortie est activé lorsque la fréquence de sortie est égale à 0 Hz.

Bit 00-01-02 = « 1 » signifie que le variateur de fréquence peut démarrer le moteur si les autres conditions de démarrage sont remplies.

Bit 03, Roue libre :

Voir description sous *Mot de contrôle selon le protocole FC*.

Bit 04, Arrêt rapide :

Voir description sous *Mot de contrôle selon le protocole FC*.

Bit 05, Gel fréquence de sortie :

Voir description sous *Mot de contrôle selon le protocole FC*.

Bit 06, Arrêt rampe / marche :

Voir description sous *Mot de contrôle selon le protocole FC*.

Bit 07, Reset:

Voir la description sous *Mot de contrôle selon le protocole FC*.

Bit 08, Jogging 1 :

Bit 08 = « 1 » signifie que la fréquence de sortie est déterminée par le paramètre 09 *Bus, jogging 1*.

Bit 09, Jogging 2 :

Bit 09 = « 1 » signifie que la fréquence de sortie est déterminée par le paramètre 510 *Bus, jogging 2*.

Bit 10, Données non valides/Données valides :

Voir description sous *Mot de contrôle selon le protocole FC*.

Bit 11, Ralentissement :

S'utilise pour diminuer la référence de vitesse par la valeur du paramètre 219 *Rattrapage/ralentissement*. Bit 11 = « 0 » n'a aucune influence sur la référence. Bit 11 = « 1 » implique la diminution de la référence.

Bit 12, Rattrapage :

S'utilise pour augmenter la référence de vitesse à la valeur du paramètre 219 *Rattrapage/ralentissement*. Bit 12 = « 0 » n'a aucune influence sur la référence. Bit 12 = « 1 » implique l'augmentation de la référence. Si *Ralentissement* et *Rattrapage* sont activés tous les deux (Bits 11 et 12 = « 1 »), le ralentissement est prioritaire, c'est-à-dire que la référence de vitesse est diminuée.

Bits 13/14, Sélection de Réglage:

Voir description sous *Mot de contrôle selon le protocole FC*.

Bit 15 Inversion :

Voir description sous *Mot de contrôle selon le protocole FC*.

### ■ Mot d'état selon le protocole Profdrive

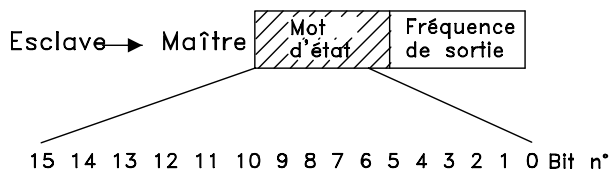

Le mot d'état est utilisé pour informer le maître (par ex. un PC) de l'état de l'esclave (variateur de fréquence). Esclave → Maître.

Bit	Bit = 0	Bit = 1
00		Commande prête
01		Variateur prêt
02	Roue libre	
03	Sans arrêt	Arrêt
04	ON 2	OFF 2
05	ON 3	OFF 3
06	Démarrage disponible	Démarrage indisponible
07		Avertissement
08	Vitesse à % réf.	Vitesse = réf.
09	Commande locale	Communi. sér.
10	Hors plage de fréquence	Limite de fréquence OK
11		Moteur tourne
12		
13		Avert. tension
14		Limite de courant
15		Avertissement thermique

### Bit 00, Commande pas prête/prête :

Bit 00 = « 0 » signifie que le bit 00, 01 ou 02 du mot de contrôle est égal à « 0 » (OFF, OFF ou OFF) ou bien que le variateur de fréquence n'est pas prêt à fonctionner.

Bit 00 = « 1 » signifie que le variateur de fréquence est prêt à fonctionner.

### Bit 01, Variateur prêt :

Voir description sous *Mot d'état selon le protocole FC*.

### Bit 02, Roue libre :

Bit 02 = « 0 » signifie que le bit 00, 02 ou 03 du mot de contrôle est égal à « 0 » (OFF1, OFF3 ou Roue libre).

Bit 02 = « 1 » signifie que les bits 00, 01, 02 et 03 sont égaux à « 1 » et que le variateur de fréquence n'est pas en état de défaut.

### Bit 03, Sans arrêt/arrêt :

Voir description sous *Mot d'état selon le protocole FC*.

### Bit 04, ON 2/OFF 2 :

Bit 04 = "1" signifie que le bit 01 du mot de contrôle = "1".

Bit 04 = « 1 » signifie que le bit 01 du mot de contrôle = « 0 ».

### Bit 05, ON 3/OFF 3 :

Bit 05 = "0" signifie que le bit 02 du mot de contrôle = "1".

Bit 05 = « 1 » signifie que le bit 02 du mot de contrôle = « 0 ».

### Bit 06, Démarrage disponible/démarrage non disponible:

Bit 06 = "1" après le reset à la suite d'un arrêt, après activation d'OFF2 ou d'OFF3 et après raccordement de la tension secteur. *Démarrage non disponible* est réinitialisé en paramétrant le bit 00 du mot de contrôle sur « 0 », et les bits 01, 02 et 10 sur « 1 ».

### Bit 07, Avertissement :

Voir description sous *Mot d'état selon le protocole FC*.

### Bit 08, Vitesse :

Voir description sous *Mot d'état selon le protocole FC*.

### Bit 09, Sans avertissement/avertissement :

Voir description sous *Mot d'état selon le protocole FC*.

### Bit 10, Vitesse à % réf./vitesse = réf. :

Voir description sous *Mot d'état selon le protocole FC*.

### Bit 11, Fonctionne/Ne fonctionne pas :

Voir description sous *Mot d'état selon le protocole FC*.

### Bit 13, Avertissement tension haute/basse :

Voir description sous **Mot d'état selon le protocole FC**.

### Bit 14, Limite de courant :

Voir description sous *Mot d'état selon le protocole FC*.

### Bit 15, Avertissement thermique :

Voir description sous *Mot d'état selon le protocole FC*.

### ■ Valeur référence bus

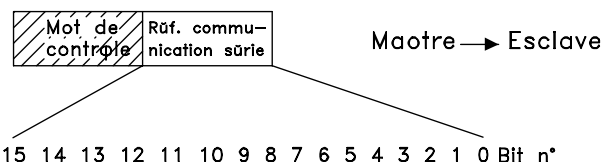

La valeur de référence bus est transmise au variateur de vitesse sous forme d'un mot de 16 bits. La valeur est transmise en tant que nombre entier 0 à ±32767 (±200%).

Le nombre 16384 (4000 Hex) correspond à 100%.

La référence bus a le format suivant: 0 à 16384 (4000 Hex)  $\cong$  0 à 100% (Par. 204 *Référence minimale* à Par. 205 *Référence maximale*).

Il est possible de modifier le sens de rotation via le bus série. Pour ce faire, la valeur de référence binaire est convertie en complément de 2. Voir exemple.

### Exemple - Mot de contrôle et valeur de référence bus:

Le variateur de vitesse doit recevoir un ordre de démarrage et l'on souhaite régler la référence sur 50% (2000 Hex) de la plage de référence.

Mot de contrôle = 047F Hex    Ordre de démarrage.

Référence = 2000 Hex      référence 50%.

047F H	2000 H
Mot de contrôle	Référence

0F03 H	2000 H
Mot d'état	Fréquence de sortie

Le variateur de vitesse doit recevoir un ordre de démarrage et l'on souhaite régler la référence sur -50% (-2000 Hex) de la plage de référence.

La valeur de référence est d'abord convertie en complément de 1, ensuite 1 binaire est ajouté afin d'obtenir le complément de 2:

2000 Hex	0010 0000 0000 0000 0000
complément de 1	1101 1111 1111 1111 1111
	+ 1
complément de 2	1110 0000 0000 0000 0000

Mot de contrôle = 047F Hex      Ordre de démarrage.  
Référence = E000 Hex      référence -50%.

047F H	E000 H
Mot de contrôle	Référence

### ■ Fréquence de sortie actuelle

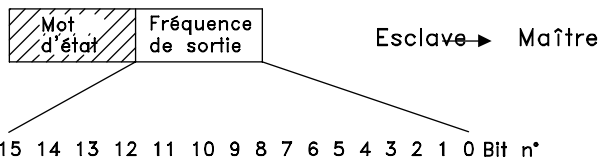

La valeur de la fréquence de sortie actuelle du variateur de vitesse est transmise sous forme d'un mot de 16 bits. La valeur est transmise en tant que nombre entier 0 à ±32767 (±200%).  
Le nombre 16384 (4000 Hex) correspond à 100%.

La fréquence de sortie a le format suivant:  
0 à 16384 (4000 Hex)  $\cong$  0 à 100% (Par. 201  
*Fréquence de sortie, limite basse* à Par. 202  
*Fréquence de sortie, limite haute*).

Exemple - Mot d'état et fréquence de sortie actuelle:  
Le maître reçoit un message d'état du variateur de vitesse indiquant que la fréquence de sortie actuelle a dépassé la plage de fréquence de sortie de 50%.  
Par. 201 *Fréquence de sortie, limite basse* = 0 Hz  
Par. 202 *Fréquence de sortie, limite haute* = 50 Hz

Mot d'état = 0F03 Hex.  
Fréquence de sortie = 2000 Hex      50% de la plage de fréquence correspondant à 25 Hz.

### ■ Liaison série

#### 500 Adresse (ADRESSE BUS)

##### Valeur :

Paramètre 500 Protocole = protocole FC [0]	
0 - 247	★ 1
Paramètre 500 Protocole = Metasys N2 [1]	
1 - 255	★ 1
Paramètre 500 Protocole = MODBUS RTU [3]	
1 - 247	★ 1

##### Fonction :

Ce paramètre permet d'attribuer une adresse à chaque variateur de fréquence d'un réseau de communication série.

##### Description du choix :

Une adresse spécifique doit être attribuée à chaque variateur de fréquence. Il convient de mettre en oeuvre un répéteur si le nombre d'unités raccordées (variateurs de fréquence + systèmes maîtres) dépasse 31. Le paramètre 500 *Adresse* ne peut être sélectionné via la liaison série mais doit être réglé au moyen de l'unité de commande.

#### 501 Vitesse de transmission (VITESSE TRANS.)

##### Valeur :

300 bauds (300 BAUDS)	[0]
600 Bauds (600 BAUDS)	[1]
1200 bauds (1200 BAUDS)	[2]
2400 bauds (2400 BAUDS)	[3]
4800 bauds (4800 BAUDS)	[4]
★9600 bauds (9600 BAUDS)	[5]

##### Fonction :

Ce paramètre permet de programmer la vitesse de transmission des données sur la liaison série. La vitesse exprimée en bauds correspond au nombre de bits transmis par seconde.

##### Description du choix :

Il convient de régler la vitesse de transmission du variateur de vitesse sur une valeur compatible avec celle du maître. Le paramètre 501 *Vitesse de transmission* ne peut être sélectionné via la liaison série mais doit être réglé au moyen de l'unité de commande.

#### 502 Roue libre

##### (ROUE LIBRE)

##### Valeur :

Entrée digitale (ENTREE DIGITALE)	[0]
Bus (LIAISON SERIE)	[1]
Fonction logique ET (DIGITALE ET SERIE)	[2]
★Fonction logique OU (DIGITALE OU SERIE)	[3]

##### Fonction :

Les paramètres 502 à 508 permettent de piloter le variateur de vitesse via les entrées digitales et/ou via la liaison série.

Si l'option *Bus* [1] est retenue, l'ordre correspondant ne peut être activé que s'il transite par la liaison série.

En cas de sélection de la *Fonction logique ET* [2], la fonction doit également être activée via l'une des entrées digitales.

##### Description du choix :

Le schéma ci-dessous montre à quel moment le moteur tourne et à quel moment il est en roue libre après avoir sélectionné respectivement *Entrée digitale* [0], *Bus* [1], *Fonction logique ET* [2] ou *Fonction logique OU* [3].



##### N.B. !

Noter que *Roue libre* et Bit 03 du mot de contrôle sont actifs en cas de '0' logique.

Entrée digitale [0]		
Entrée dig.	Bus	Fonction
0	0	Roue libre
0	1	Roue libre
1	0	Moteur tourne
1	1	Moteur tourne

Bus [1]		
Entrée dig.	Bus	Fonction
0	0	Roue libre
0	1	Moteur tourne
1	0	Roue libre
1	1	Moteur tourne

Fonction logique ET [2]		
Entrée dig.	Bus	Fonction
0	0	Roue libre
0	1	Moteur tourne
1	0	Moteur tourne
1	1	Moteur tourne

★ = Réglage d'usine. Texte entre () = texte affiché. L'option [] = est celle utilisée lors des communications transitant par le port série.

Fonction logique OU [3]		
Entrée dig.	Bus	Fonction
0	0	Roue libre
0	1	Roue libre
1	0	Roue libre
1	1	Moteur tourne

Fonction logique OU [3]		
Entrée dig.	Bus	Fonction
0	0	Arrêt rapide
0	1	Arrêt rapide
1	0	Arrêt rapide
1	1	Moteur tourne

### 503 Arrêt rapide

#### (ARRET RAPID)

##### Valeur :

Entrée digitale (ENTREE DIGITALE)	[0]
Bus (LIAISON SERIE)	[1]
Fonction logique ET (DIGITALE ET SERIE)	[2]
★Fonction logique OU (DIGITALE OU SERIE)	[3]

##### Fonction :

Voir description de la fonction au paramètre 502 *Roue libre*.

##### Description du choix :

Le schéma ci-dessous montre à quel moment le moteur tourne et à quel moment il est en roue libre après avoir sélectionné respectivement *Entrée digitale* [0], *Bus* [1], *Fonction logique ET* [2] ou *Fonction logique OU* [3].



#### N.B. !

Noter qu'*Arrêt rapide* (contact NF) et Bit 04 du mot de contrôle sont actifs en cas de '0' logique.

Entrée digitale [0]		
Entrée dig.	Bus	Fonction
0	0	Arrêt rapide
0	1	Arrêt rapide
1	0	Moteur tourne
1	1	Moteur tourne

Bus [1]		
Entrée dig.	Bus	Fonction
0	0	Arrêt rapide
0	1	Moteur tourne
1	0	Arrêt rapide
1	1	Moteur tourne

Fonction logique ET [2]		
Entrée dig.	Bus	Fonction
0	0	Arrêt rapide
0	1	Moteur tourne
1	0	Moteur tourne
1	1	Moteur tourne

### 504 Freinage par injection de courant continu

#### (FREINAGE CONTINU)

##### Valeur :

Entrée digitale (ENTREE DIGITALE)	[0]
Bus (LIAISON SERIE)	[1]
Fonction logique ET (DIGITALE ET SERIE)	[2]
★Fonction logique OU (DIGITALE OU SERIE)	[3]

##### Fonction :

Voir description de la fonction au paramètre 502 *Roue libre*.

##### Description du choix :

Le schéma ci-dessous montre à quel moment le moteur tourne et à quel moment le freinage par injection de courant continu est actif après avoir sélectionné respectivement *Entrée digitale* [0], *Bus* [1], *Fonction logique ET* [2] ou *Fonction logique OU* [3].



#### N.B. !

Noter que *Freinage par injection de courant continu* (contact NF) et Bit 02 du mot de contrôle sont actifs en cas de '0' logique.

Entrée digitale [0]		
Entrée dig.	Bus	Fonction
0	0	Freinage CC
0	1	Freinage CC
1	0	Moteur tourne
1	1	Moteur tourne

Bus [1]		
Entrée dig.	Bus	Fonction
0	0	Freinage CC
0	1	Moteur tourne
1	0	Freinage CC
1	1	Moteur tourne

Fonction logique ET [2]		
Entrée dig.	Bus	Fonction
0	0	Freinage CC
0	1	Moteur tourne
1	0	Moteur tourne
1	1	Moteur tourne

★ = Réglage d'usine. Texte entre () = texte affiché. L'option [] = est celle utilisée lors des communications transitant par le port série.



Fonction logique OU [3]		
Entrée dig.	Bus	Fonction
0	0	Freinage CC
0	1	Freinage CC
1	0	Freinage CC
1	1	Moteur tourne

Fonction logique OU [3]		
Entrée dig.	Bus	Fonction
0	0	Arrêt
0	1	Démarrage
1	0	Démarrage
1	1	Démarrage

### 505 Démarrage

#### (DEMARRAGE)

##### Valeur :

Entrée digitale (ENTREE DIGITALE)	[0]
Bus (LIAISON SERIE)	[1]
Fonction logique ET (DIGITALE ET SERIE)	[2]
★Fonction logique OU (DIGITALE OU SERIE)	[3]

##### Fonction :

Voir description de la fonction au paramètre 502 *Roue libre*.

##### Description du choix :

Le schéma ci-dessous montre à quel moment le moteur est arrêté et à quel moment le variateur de vitesse a un ordre de démarrage après avoir sélectionné respectivement *Entrée digitale* [0], *Bus* [1], *Fonction logique ET* [2] ou *Fonction logique OU* [3].

Entrée digitale [0]		
Entrée dig.	Bus	Fonction
0	0	Arrêt
0	1	Arrêt
1	0	Démarrage
1	1	Démarrage

Bus [1]		
Entrée dig.	Bus	Fonction
0	0	Arrêt
0	1	Démarrage
1	0	Arrêt
1	1	Démarrage

Fonction logique ET [2]		
Entrée dig.	Bus	Fonction
0	0	Arrêt
0	1	Arrêt
1	0	Arrêt
1	1	Démarrage

### 506 Inversion

#### (INVERSION)

##### Valeur :

Entrée digitale (ENTREE DIGITALE)	[0]
Bus (LIAISON SERIE)	[1]
Fonction logique ET (DIGITALE ET SERIE)	[2]
★Fonction logique OU (DIGITALE OU SERIE)	[3]

##### Fonction :

Voir description de la fonction au paramètre 502 *Roue libre*.

##### Description du choix :

Le schéma ci-dessous montre à quel moment le moteur tourne en sens horaire et en sens antihoraire après avoir sélectionné respectivement *Entrée digitale* [0], *Bus* [1], *Fonction logique ET* [2] ou *Fonction logique OU* [3].

Entrée digitale [0]		
Entrée dig.	Bus	Fonction
0	0	Sens horaire
0	1	Sens horaire
1	0	Sens antihoraire
1	1	Sens antihoraire

Bus [1]		
Entrée dig.	Bus	Fonction
0	0	Sens horaire
0	1	Sens antihoraire
1	0	Sens horaire
1	1	Sens antihoraire

Fonction logique ET [2]		
Entrée dig.	Bus	Fonction
0	0	Sens horaire
0	1	Sens horaire
1	0	Sens horaire
1	1	Sens antihoraire

Fonction logique OU [3]		
Entrée dig.	Bus	Fonction
0	0	Sens horaire
0	1	Sens antihoraire
1	0	Sens antihoraire
1	1	Sens antihoraire

★ = Réglage d'usine. Texte entre () = texte affiché. L'option [] = est celle utilisée lors des communications transitant par le port série.

### 507 Sélection du process

#### (PROCESS)

##### Valeur :

Entrée digitale (ENTREE DIGITALE)	[0]
BUS (LIAISON SERIE)	[1]
Fonction logique ET (DIGITALE ET SERIE)	[2]
★Fonction logique OU (DIGITALE OU SERIE)	[3]

##### Fonction :

Voir description de la fonction au paramètre  
502 *Roue libre*.

##### Description du choix :

Le schéma ci-dessous montre le process sélectionné (paramètre 004 *Process actif*) avec respectivement *Entrée digitale* [0], *Bus* [1], *Fonction logique ET* [2] ou *Fonction logique OU* [3].

##### Entrée digitale [0]

Process MSB	Process LSB	Fonction
0	0	Process 1
0	1	Process 2
1	0	Process 3
1	1	Process 4

##### Bus [1]

Process MSB	Process LSB	Fonction
0	0	Process 1
0	1	Process 2
1	0	Process 3
1	1	Process 4

##### Fonction logique ET [2]

Process bus MSB	Process bus LSB	Process digital MSB	Process digital LSB	Process n°
0	0	0	0	1
0	0	0	1	1
0	0	1	0	1
0	0	1	1	1
0	1	0	0	1
0	1	0	1	2
0	1	1	0	1
0	1	1	1	2
1	0	0	0	1
1	0	0	1	1
1	0	1	0	3
1	0	1	1	3
1	1	0	0	1
1	1	0	1	2
1	1	1	0	3
1	1	1	1	4

##### Fonction logique OU [3]

Process bus MSB	Process bus LSB	Process digital MSB	Process digital LSB	Process n°
0	0	0	0	1
0	0	0	1	2
0	0	1	0	3
0	0	1	1	4
0	1	0	0	2
0	1	0	1	2
0	1	1	0	4
0	1	1	1	4
1	0	0	0	3
1	0	0	1	4
1	0	1	0	3
1	0	1	1	4
1	1	0	0	4
1	1	0	1	4
1	1	1	0	4
1	1	1	1	4

### 508 Sélection de la vitesse

#### (REF.INTERNE)

##### Valeur :

Entrée digitale (ENTREE DIGITALE)	[0]
Bus (LIAISON SERIE)	[1]
Fonction logique ET (DIGITALE ET SERIE)	[2]
★Fonction logique OU (DIGITALE OU SERIE)	[3]

##### Fonction :

Voir description de la fonction au paramètre  
502 *Roue libre*.

##### Description du choix :

Les références prédéfinies via la liaison série sont actives lorsque le paramètre 512 *Profil du télégramme* est réglé sur *Protocole FC* [1].

### 509 Bus, jogging 1 (FREQ. BUS JOG 1)

### 510 Bus, jogging 2 (FREQ. BUS JOG 2)

##### Valeur :

0,0 à la valeur du par. 202  
*Fréquence de sortie, limite haute*

★ 10,0 Hz

##### Fonction :

Si le paramètre 512 *Profil du télégramme* est réglé sur *Profidrive* [0], il est possible de sélectionner deux vitesses fixes (Jogging 1 ou Jogging 2) via la liaison série. Cette fonction est identique à celle du paramètre 213 *Fréquence de jogging*.

### Description du choix :

La fréquence de jogging  $f_{JOG}$  se règle dans la plage de 0 Hz à  $f_{MAX}$ .

### 512 PROFIL TELEGRAM (PROFIL TELEGRAM)

#### Valeur :

PROFIDRIVE (PROFIDRIVE)	[0]
★Protocole FC (PROTOCOLE FC)	[1]
Profil FC E/S rapide (PROFIL FC E/S RAPIDE)	[2]

#### Fonction :

Il est possible de choisir entre trois profils du mot de contrôle.

### Description du choix :

Sélectionner le profil souhaité du mot de contrôle. Voir *Communication série du FCD 300* pour de plus amples renseignements sur les profils du mot de contrôle.

### 513 Intervalle de temps du bus (TPS ENTRE 2 MESS)

#### Valeur :

1 à 99 s ★ 1 sec.

#### Fonction :

Ce paramètre permet de régler le temps maximal théorique séparant la réception de deux messages consécutifs. La communication série est supposée finie si ce temps est dépassé et la fonction alors souhaitée se règle au paramètre 514 *Fonction à l'expiration de l'intervalle de temps du bus*.

### Description du choix :

Régler sur la durée souhaitée.

### 514 Fonction à l'expiration de l'intervalle de temps du bus (ACTION APRES TPS)

#### Valeur :

★Désactivé (INACTIF)	[0]
Gel sortie (GEL SORTIE)	[1]
Stop (ARRET)	[2]
Jogging (JOGGING)	[3]
Vitesse max. (VITESSE MAXIMALE)	[4]
Stop et débrayage (ARRET AVEC ALARME)	[5]

### Fonction :

Ce paramètre permet de sélectionner la fonction adoptée par le variateur de vitesse en cas de dépassement du temps réglé au paramètre 513 *Intervalle de temps, bus*. Si les options [1] à [5] sont activées, le relais de sortie est désactivé.

### Description du choix :

Il est possible de geler la fréquence de sortie du variateur de vitesse sur la valeur instantanée, d'arrêter le moteur, d'adopter la valeur du paramètre 213 *Fréquence de jogging*, d'adopter la valeur du paramètre 202 *Fréquence de sortie, limite haute*  $f_{MAX}$  ou d'arrêter et d'initier un débrayage.

★ = Réglage d'usine. Texte entre () = texte affiché. L'option [] = est celle utilisée lors des communications transitant par le port série.

515-544 Lecture des données				
Valeur :				
Par. n°	Description	Texte affiché	Unité	Intervalle d'actualisation
515	Référence %	(REFERENCE %)	%	
516	Référence résultante [Unité]	(REFERENCE [UNITE])	Hz, tr/mn	
517	Signal de retour [Unité]	(RETOUR [UNITE])	Par. 416	
518	Fréquence	(FREQUENCE)	Hz	
519	Fréquence x coefficient	(FREQUENCE X COEF)	Hz	
520	Courant moteur	(COURANT MOTEUR)	A	
521	Couple	(COUPLE)	%	
522	Puissance [kW]	(PUISSANCE (kW))	kW	
523	Puissance [HP]	(PUISSANCE (CV))	CV	
524	Tension moteur	(TENSION MOTEUR)	V	
525	Tension continue du circuit intermédiaire	(TENSION CONTINUE)	V	
526	Charge thermique du moteur	(THERMIQUE MOTEUR)	%	
527	Charge thermique de l'onduleur	THERMIQUE INV.)	%	
528	Entrée digitale	(ENTREE DIGITALE )	Binaire	
529	Borne 53, entrée analogique	(ENTREE ANALOG 53)	V	
531	Borne 60, entrée analogique	(ENTREE ANALOG 60)	mA	
532	Borne 33, entrée impulsions	(ENTREE.IMPULSIONS)	Hz	
533	Référence externe	(REF. EXTERNE.%)	%	
534	Mot d'état, Hex	(MOT D'ETAT)	Hex	
537	Température de la plaque de refroidissement	(TEMP. INV.)	°C	
538	Mot d'alarme	(MOT DALARME)	Hex	
539	Mot de contrôle	(MOT CONTROL)	Hex	
540	Mot d'avertissement	Oui (mot)	Hex	
541	Mot d'état élargi	(REF. EXTERNE.%) (MOT D'ETAT)	Hex	
544	Compteur d'impulsions	(COMPTEUR PULSES)		
545	Borne 29, entrée impulsions	(ENTREE.IMPULSIONS)	Hz	

### Fonction :

Ces paramètres peuvent être lus via la liaison série et sur l'afficheur du LCP. Voir également les paramètres 009 à 012 *Afficheur*.



### N.B. !

Les paramètres 515 à 541 peuvent seulement être lus via le port série.

### Description du choix :

*Référence résultante %, paramètre 515 :*

Indique en pourcentage la référence résultante dans la plage de Référence minimale, Réf<sub>MIN</sub> à Référence maximale, Réf<sub>MAX</sub>. Voir également *Utilisation des références* .

*Référence résultante [unité], paramètre 516 :*

Indique la référence résultante avec l'unité Hz en Boucle ouverte (paramètre 100). En Boucle fermée, l'unité de référence est sélectionnée au paramètre 416 *Unités de process*.

*Signal de retour [unité], paramètre 517 :*

Indique la valeur résultante du signal de retour avec l'unité/le coefficient choisi aux paramètres 414, 415 et 416. Voir également *Utilisation des signaux de retour*.

*Fréquence [Hz], paramètre 518 :*

Indique la fréquence de sortie du variateur de vitesse.

*Fréquence x coefficient [-], paramètre 519 :*

Correspond à la fréquence de sortie instantanée  $f_M$  multipliée par le coefficient retenu au paramètre 008 *Affichage du coefficient applicable à la fréquence du moteur*.

*Courant moteur [A], paramètre 520 :*

Indique l'intensité du moteur exprimée en valeur efficace.

*Couple [Nm], paramètre 521 :*

Indique la charge instantanée du moteur par rapport à son couple nominal.

★ = Réglage d'usine. Texte entre () = texte affiché. L'option [] = est celle utilisée lors des communications transitant par le port série.

*Puissance [kW], paramètre 522 :*

Indique en kW la puissance instantanée absorbée par le moteur.

*Puissance [HP], paramètre 523 :*

Indique en HP la puissance instantanée absorbée par le moteur.

*Tension du moteur, paramètre 524 :*

Indique la tension appliquée au moteur.

*Tension continue du circuit intermédiaire, paramètre 525 :*

Indique la tension du circuit intermédiaire du variateur de vitesse.

*Temp. du moteur [%], paramètre 526 :*

Indique la charge thermique calculée/estimée du moteur. 100% correspondent à la valeur limite entraînant le déclenchement. Voir également paramètre 128 *Protection thermique du moteur*.

*Temp. du variateur [%], paramètre 527 :*

Indique la charge thermique calculée/estimée du variateur de vitesse. 100% correspondent à la valeur limite entraînant le déclenchement.

*Entrée digitale, paramètre 528 :*

Indique l'état du signal délivré par les 5 entrées digitales (18, 19, 27, 29 et 33). L'entrée 18 correspond au bit le plus à gauche. "0" = absence de signal, "1" = signal raccordé.

*Borne 53, entrée analogique [V], paramètre 529 :*

Indique la tension du signal à la borne 53.

*Borne 60, entrée analogique [mA], paramètre 531 :*

Indique le courant du signal à la borne 60.

*Référence d'impulsion 33 [Hz], paramètre 532 :*

Indique une fréquence d'impulsions en Hz à la borne 33.

*Référence externe, paramètre 533 :*

Indique la somme des références externes en % (somme des réf. analogiques/impulsionnelles/liaison série) dans la plage de Référence minimale, Réf<sub>MIN</sub> à Référence maximale, Réf<sub>MAX</sub>.

*Mot d'état, paramètre 534 :*

Indique en code hexadécimal le mot d'état actuel du variateur de vitesse. Voir *Communication série du VLT 2800*.

*Température de la plaque de refroidissement, paramètre 537 :*

Indique la température instantanée du radiateur du variateur de vitesse. La valeur limite d'arrêt est de 90 à 100 °C, le rétablissement étant à 70 ± 5 °C.

*Mot d'alarme, paramètre 538 :*

Indique en code hexadécimal la présence éventuelle d'une alarme dans le variateur de vitesse. Voir *Mots d'avertissement, mots d'état élargi et mots d'alarme*.

*Mot de contrôle, paramètre 539 :*

Indique en code hexadécimal le mot de contrôle actuel du variateur de vitesse. Voir *Communication série du VLT 300*.

*Mot d'avertissement, paramètre 540 :*

Indique en code hexadécimal la présence éventuelle d'un avertissement dans le variateur de vitesse. Voir *Mots d'avertissement, mots d'état élargi et mots d'alarme*.

*Mot d'état élargi, paramètre 541 :*

Indique en code hexadécimal la présence éventuelle d'un avertissement dans le variateur de vitesse. Voir *Mots d'avertissement, mots d'état élargi et mots d'alarme*.

*Compteur d'impulsions, paramètre 544 :*

Ce paramètre peut être lu sur l'afficheur du LCP (009 à 012). En fonctionnement avec arrêt par compteur, ce paramètre permet, avec ou sans reset, d'afficher le nombre d'impulsions enregistrées par l'appareil. La fréquence la plus élevée est de 67,6 kHz, tandis que la plus basse est de 5 Hz. le compteur se remet à zéro lorsque l'arrêt du compteur est relancé.

*Référence d'impulsion 29 [Hz], paramètre 545 :*

Indique une fréquence d'impulsions en Hz à la borne 29.

### 561 Protocole

#### (PROTOCOLE)

#### Valeur :

★Protocole FC (FC PROTOCOL)	[0]
Metasys N2 (METASYS N2)	[1]
Modbus RTU	[3]

#### Fonction :

Ce paramètre propose trois protocoles différents.

#### Description du choix :

Sélectionner le protocole de mot de contrôle requis.

★ = Réglage d'usine. Texte entre () = texte affiché. L'option [] = est celle utilisée lors des communications transitant par le port série.

Pour plus d'informations concernant l'utilisation du protocole Metasys N2, voir MG91CX. Concernant Modbus RTU, voir MG10SX.

de messages qui en résultent ralentiront les communications sur le réseau.

Si cette valeur est trop longue, le variateur attendra plus longtemps que nécessaire afin de déterminer que le message est complet. Cela retardera la réponse du variateur au message et entraînera probablement une temporisation du contrôleur maître. Les retransmissions de messages qui en résultent ralentiront les communications sur le réseau.

---

---

**570 Parité Modbus et constitution des messages**  
**(M.BUS PAR./FRAME)****Valeur :**

(EVEN/1 STOPBIT)	[0]
(ODD/1 STOPBIT)	[1]
★ (NO PARITY/1 STOPBIT)	[2]
(NO PARITY/2 STOPBIT)	[3]

**Fonction :**

Ce paramètre configure l'interface Modbus RTU du variateur de manière à ce qu'elle communique correctement avec le contrôleur maître. La parité (PAIR, IMPAIR ou PAS DE PARITE) doit être réglée de manière à correspondre au réglage du contrôleur maître.

**Description du choix :**

Sélectionner la parité qui correspond au réglage du contrôleur maître Modbus. La parité paire ou impaire est parfois utilisée pour permettre de détecter les erreurs d'un mot transmis. Étant donné que Modbus RTU fait appel à la méthode de détection d'erreurs CRC (contrôle de redondance cyclique), plus efficace, la vérification de la parité est rarement utilisée dans les réseaux Modbus RTU.

---

**571 Dépassement de temps des communications Modbus**  
**(M.BUS COM.TIME.)****Valeur :**

10 ms - 2000 ms      ★ 100 ms

**Fonction :**

Ce paramètre détermine la durée maximale d'attente du Modbus RTU du variateur entre les caractères envoyés par le contrôleur maître. À l'expiration de cette durée, l'interface Modbus RTU suppose qu'elle a reçu l'intégralité du message.

**Description du choix :**

Une valeur de 100 ms est généralement suffisante pour les réseaux Modbus RTU bien que certains puissent fonctionner sur une valeur de dépassement de temps de 35 ms.

Si cette valeur est trop courte, l'interface Modbus RTU risque de perdre une partie du message. Puisque la vérification CRC ne sera pas valable, le variateur ignorera le message. Les retransmissions

★ = Réglage d'usine. Texte entre () = texte affiché. L'option [] = est celle utilisée lors des communications transitant par le port série.

### ■ Fonctions techniques

600-605 Données d'exploitaton				
Valeur :				
N° de par.	Description	Texte affiché	Unité	Plage
600	Heures d'exploitation	(HEURES EXPLOITAT)	Heures	0-130,000.0
601	Heures de fonctionnement	(HEURES FONCTION)	Heures	0-130,000.0
602	Compteur de kWh	(COMPTEUR kWh)	kWh	Dépend de l'unité
603	Nombre de mises sous tension	(NBRE DEMARRAGES)	Nombre	0-9999
604	Nombre de surchauffes	(NBRE SURCHAUFFES)	Nombre	0-9999
605	Nombre de surtensions	(NBRE SURTENSIONS)	Nombre	0-9999

#### Fonction :

Ces paramètres peuvent être lus via la liaison série et via l'unité de commande LCP.

#### Description du choix :

*Paramètre 600, Nombre d'heures d'exploitation :*  
Indique le nombre d'heures d'exploitation du variateur de fréquence. La valeur est mémorisée toutes les heures et si le secteur est défaillant. Cette valeur ne peut pas être remise à zéro.

*Paramètre 601, Nombre d'heures de fonctionnement :*  
Indique le nombre d'heures de fonctionnement du moteur depuis le reset au paramètre 619 *Reset compteur heures de fonctionnement*. La valeur est mémorisée toutes les heures et si le secteur est défaillant.

*Paramètre 602, Compteur de kWh :*  
Indique en kWh l'énergie fournie par le variateur de fréquence. Le calcul est basé sur la valeur moyenne en kW sur une heure. Cette valeur peut être remise à zéro à l'aide du paramètre 618 *Reset du compteur de kWh*.  
Plage : 0 - dépend de l'unité.

*Paramètre 603, Nombre de démarrages :*  
Indique le nombre de mises en circuit de la tension d'alimentation du variateur de fréquence.

*Paramètre 604, Nombre de surchauffes :*  
Indique le nombre d'erreurs dues à la surchauffe du radiateur du variateur de fréquence.

*Paramètre 605, Nombre de surtensions :*  
Indique le nombre de surtensions du circuit intermédiaire du variateur de fréquence. Le comptage n'est effectué que lorsque l'Alarme 7 *Surtension* est active.



#### N.B. !

Les paramètres 615-617 *Journal des pannes* ne peuvent pas être lus via l'unité de commande intégrée.

### 615 Journal des pannes Code d'erreur (DEF: ERREUR CODE)

#### Valeur :

[Indice 1 à 10] code de défaut : 0 - 99

#### Fonction :

Ce paramètre permet de voir la cause d'un arrêt (débrayage du variateur de fréquence). 10 [de 1 à 10] valeurs de défauts sont indiquées. Le numéro de défaut le plus bas [1] contient la valeur de donnée la plus récente/mémorisée en dernier. Le numéro de défaut le plus haut [10] contient la valeur de donnée la plus ancienne. En cas d'arrêt, il est possible de voir la cause, la durée et une valeur éventuelle du courant de sortie ou de la tension de sortie.

#### Description du choix :

Valeur affichée en tant que code de panne où le numéro réfère à un tableau. Voir le tableau dans *Messages d'avertissement et d'alarme*.

### 616 Journal des pannes : heure (DEF: FILT)

#### Valeur :

[Indice 1 à 10] Heures : 0 - 130,000.0

#### Fonction :

Ce paramètre permet de voir le nombre total d'heures d'exploitation en relation avec les 10 derniers arrêts. 10 [de 1 à 10] valeurs de défauts sont indiquées. Le numéro de défaut le plus bas [1] contient la valeur de donnée la plus récente/mémorisée en dernier

★ = Réglage d'usine. Texte entre () = texte affiché. L'option [] = est celle utilisée lors des communications transitant par le port série.

et le numéro de défaut le plus haut [10] contient la valeur de donnée la plus ancienne.

### Description du choix :

Affichage sous forme d'une valeur.

### 617 Journal des pannes : Valeur (DEF: VALEUR)

#### Valeur :

[Indice 1 à 10] Valeur : 0 - 9999

#### Fonction :

Ce paramètre permet de voir à quelle valeur un arrêt s'est produit. L'unité de la valeur dépend de l'alarme activée au paramètre 615 *Mémoire des défauts* : *code de panne*.

### Description du choix :

Affichage sous forme d'une valeur.

### 618 Reset du compteur de kWh (RAZ: COMPT.KWH)

#### Valeur :

★Pas de reset (PAS DE RESET) [0]  
Réinitialisation (RESET COMPTEUR) [1]

#### Fonction :

Reset du paramètre 602 *Compteur de kWh* à zéro.

### Description du choix :

Si la valeur *Reset* [1] est sélectionnée et que vous appuyez sur la touche [OK], le compteur de kWh du variateur de fréquence est remis à zéro. Ce paramètre ne peut être sélectionné via la liaison série.



#### N.B. !

Lorsque la touche [OK] est activée, la remise à zéro est effectuée.

### 619 Reset compteur heures de fonctionnement (RESET:NBRE HEURE)

#### Valeur :

★Pas de reset (PAS DE RESET) [0]  
Réinitialisation (RESET COMPTEUR) [1]

#### Fonction :

Reset du paramètre 601 *Heures de fonctionnement* à zéro.

### Description du choix :

Si la valeur *Reset* [1] est sélectionnée et que vous appuyez sur la touche [OK], le paramètre 601 *Heures de fonctionnement* du variateur de fréquence est remis à zéro. Ce paramètre ne peut être sélectionné via la liaison série.



#### N.B. !

Lorsque la touche [OK] est activée, la remise à zéro est effectuée.

### 620 Mode d'exploitation

#### (MOD. EXPLOITATION)

#### Valeur :

★Fonctionnement normal (FONCTION NORMALE) [0]  
Essai de la carte de commande (TEST CARTE CONTROLE) [2]  
Initialise (INITIALIZE) [3]

#### Fonction :

En dehors du fonctionnement normal, ce paramètre peut être utilisé pour effectuer un essai de la carte de commande.

Il permet également d'effectuer une réinitialisation aux valeurs d'usine de l'ensemble des paramètres de tous les process, exception faite des paramètres 500 *Adresse*, 501 *Vitesse de transmission*, 600 à 605 *Données d'exploitation* et 615 à 617 *Journal des erreurs*.

### Description du choix :

Utiliser Fonctionnement normal [0] pour l'exploitation normale du moteur.

Sélectionner Essai de la carte de commande [2] pour contrôler les entrées analogiques et digitales, les sorties analogiques, digitales et de relais de la carte de commande ainsi que les tensions 10 V et 24 V.

Effectuer l'essai comme suit :

Relier 18 - 19 - 27 - 29 - 33 - 46.

Relier 20 - 55.

Relier 42 - 60.

Relier 01 - 50.

Relier 02 - 53.

Relier 03 - 31B.

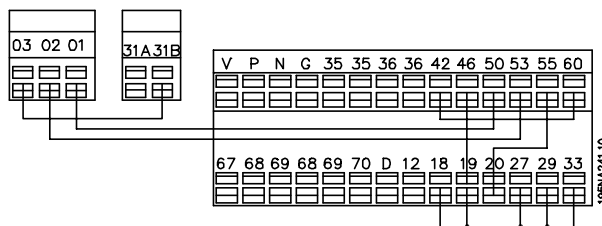

Procéder comme suit pour effectuer l'essai de la carte de commande :

★ = Réglage d'usine. Texte entre () = texte affiché. L'option [] = est celle utilisée lors des communications transitant par le port série.



1. Sélectionner essai de la carte de commande.
2. Mettre hors tension secteur et attendre que l'éclairage de l'afficheur disparaisse.
3. Effectuer le montage conformément au plan et à la description.
4. Mettre sous tension.
5. Le variateur de vitesse effectue automatiquement un essai de la carte de commande.

Si le variateur de vitesse affiche un code de défaut ( 4 LED successivement), l'essai de la carte de commande a échoué (se reporter à la section *Erreurs internes* pour de plus amples renseignements). Remplacer la carte de commande afin de mettre en service le variateur de vitesse.

Le test est réussi si le variateur de vitesse se met en mode Normal/affichage. Retirer le connecteur de test après quoi le variateur de vitesse est prêt à fonctionner. Le paramètre 620 *Mode d'exploitation* est automatiquement réglé sur *Fonctionnement normal* [0].

Sélectionner *Initialisation* [3] pour utiliser l'appareil avec le réglage d'usine

Procédure d'initialisation :

1. Sélectionner *Initialisation* [3].
2. Mettre hors tension secteur et attendre que l'éclairage de l'afficheur disparaisse.
3. Mettre sous tension.
4. Une initialisation de tous les paramètres de tous les process est effectuée, exception faite des paramètres 500 *Adresse*, 501 *Vitesse de transmission*, 600 à 605 *Données d'exploitation* et 615 à 617 *Journal des erreurs*.

**621-642 Plaque d'identification**
**Value:**

Par. n°	Description	Texte affiché
621	Plaque signalétique	
621	VLT type	(TYPE.VLT)
624	Version de logiciel	(VERSION.SOFTWARE)
625	Numéro d'identification panneau LCP	(VERSION.LCP)
626	N° d'identification base de données	(NO.BASE.DONNEES)
627	Version partie de puissance	(NO.SOFT.PUISS)
628	Type, option application	(TYPE.OPTION) OPTION)
630	Type, option communication	(TYPE OPTION 2) OPTION)
632	Identification logiciel BMC	(BMC-SOFTWARE ID)
634	Identification unité de communication	(UNIT ID)
635	N° partie logiciel	(BMC2 SW) (SW.PART NO.)
640	Version de logiciel	(VERSION.SOFTWARE)
641	Identification logiciel BMC	(BMC2 SW)
642	Identification carte de puissance	(POWER ID)

**Fonction :**

Les principales données de l'appareil peuvent être lues à partir des paramètres 621 à 635 *Plaque signalétique* à l'aide du panneau LCP ou de la communication série. Les paramètres 640 à 642 peuvent également être lus sur l'écran intégré de l'appareil.

**Description du choix :**

*Paramètre 621 Plaque d'identification : Type de variateur:*

Indique la taille de l'appareil et la tension secteur.  
Exemple : 11, 380 à 480 V

*Paramètre 624 Plaque d'identification: Version de logiciel:*

Indique le numéro de la version actuelle du logiciel.  
Exemple: V 1.00

*Paramètre 625 Plaque d'identification: Numéro d'identification du panneau de commande locale LCP: :*  
Indique le numéro d'identification du LCP de l'appareil.  
Exemple: ID 1.42 2 kB

*Paramètre 626 Plaque d'identification: numéro d'identification base de données:*

Indique le numéro d'identification de la base de données du logiciel.  
Exemple: ID 1.14

*Paramètre 627 Plaque d'identification: Version partie puissance:*

Indique le numéro d'identification de la partie puissance de l'appareil.  
Exemple: ID 1.15

*Paramètre 628 Plaque d'identification: type, option application:*

Permet de voir les types d'options d'applications installées dans le variateur de vitesse.

★ = Réglage d'usine. Texte entre () = texte affiché. L'option [] = est celle utilisée lors des communications transitant par le port série.

*Paramètre 630 Plaque d'identification: Type d'option communication:*

Indique le type d'option communication installé dans le variateur de vitesse.

*Paramètre 632 Plaque d'identification:*

*Identification logiciel BMC:*

Indique le numéro d'identification du logiciel BMC.

*Paramètre 634 Plaque d'identification: Identification d'unité de communication:*

Indique le numéro d'identification de la communication.

*Paramètre 635 Plaque d'identification: N° partie logiciel:*

Indique le numéro de la partie logiciel.

*Paramètre 640 Plaque d'identification:*

*Version du logiciel:*

Indique le numéro de la version actuelle du logiciel. Exemple: 1.00

*Paramètre 641 Plaque d'identification:*

*Identification logiciel BMC:*

Indique le numéro d'identification du logiciel BMC.

*Paramètre 642 Plaque d'identification: Identification de la carte de puissance:*

Indique le numéro d'identification de la partie puissance de l'appareil. Exemple: 1.15

**678 Configurer carte de commande****(CARTE CONFIG COMM)****Valeur :**

Version standard (VERSION STANDARD)	[1]
Version Profibus 3 Mbaud (VERSION PROFIBUS 3 MB.)	[2]
Version Profibus 12 Mbaud (VERSION PROFIBUS 12 MB.)	[3]

**Fonction :**

Ce paramètre permet une configuration d'une carte de commande Profibus. La valeur par défaut dépend de l'unité produite, étant également la valeur maximale qui puisse être obtenue. Ceci signifie qu'une carte de commande peut être mise au niveau d'une version à performance moindre.

---

■ Service

■ Diagnostics

L'état instantané peut être lu à l'extérieur des produits FCD. Cinq voyants avertissent de l'état instantané de l'unité; leur signification est décrite dans le tableau.

Plus d'informations quant au statut peuvent être obtenues en utilisant un pupitre local de commande (LCP2 - voir la photo). Il peut être relié vers l'extérieur (sans ouvrir le boîtier) si la fiche LCP2 montrée sur le dessin est installée. Le LCP2 est une interface conviviale permettant une navigation aisée, utilisée pour avoir et ajuster les paramètres. Il montre les paramètres en six langues différentes.

Le FCD 300 tient un journal avec des informations précieuses sur les pannes. Les informations sur les 10 pannes les plus récentes sont stockées et elles sont indexées dans trois différents paramètres pour faciliter le diagnostic.



195NA354.10

Panneau local de commande

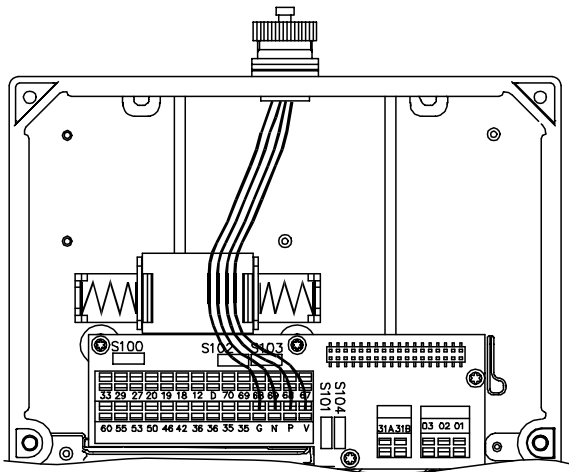

195NA340.10

Fiche LCP 2

**Le paramètre 616** stocke le temps de panne comme mesuré par l'horloge interne.

**Le paramètre 617** tient un code de pannes renseignant sur le type de panne rencontrée.

**Le paramètre 618** archive une mesure significative dans ce cas. Typiquement, la tension du circuit intermédiaire ou le courant de sortie mesuré immédiatement avant l'échec.

**Voyants de diagnostic sur le FCD 300 à distance**

N°	Nom	Couleur	Etat OK	Alternatives	Fonction
1	Etat	Jaune	<b>Inactif</b>	Inactif	L'état du FCD est en ordre
				Marche	Correspondant à une définition de paramètre. Pour des informations supplémentaires, voir le <i>Guide de Conception</i> - paramètre n° 26 et le manuel DeviceNet pour la signalisation spécifique DeviceNet.
2	Bus	Vert	<b>Marche (si l'option bus est présente, autrement arrêt)</b>	Marche	Etat en ordre pour le bus de champ utilisé (Non pertinent pour les équipements sans bus de terrain)
				Clignotant lent	Activité locale ou arrêt local
				Clignotant rapide	Interface en fonctionnement, mais sans communication avec le maître (Voir le manuel du bus de champ pour des infos spécifiques) (Non pertinent pour les équipements sans bus de terrain)
				Inactif	Etat du bus de champ <i>pas en ordre</i> (Non pertinent pour les équipements sans bus de terrain)
3	Alarme	Rouge	<b>Inactif</b>	Inactif	Aucune alarme n'est présente
				Clignotement	Clignotement lors d'un arrêt/verrouillage.
4	Avertissement	Jaune	<b>Inactif</b>	Inactif	Aucun avertissement n'est présent
				Clignotement	Clignotement lorsqu'un avertissement est présent.
5	Marche	Vert	<b>Marche</b>	Marche	L'unité est alimentée par le secteur ou un CC 24 V.
				Inactif	Alimentation secteur ou 24 V CC manquant

**■ Messages d'avertissement/d'alarme**

Un message d'avertissement ou d'alarme apparaît sur les LEDs du LCP2. Un avertissement reste affiché jusqu'à la correction du défaut, tandis qu'une alarme est affichée en clignotant jusqu'à l'activation de la touche [STOP/RESET]. Le tableau contient les différents avertissements et alarmes du panneau LCP2 et indique si l'erreur bloque le variateur de vitesse. Après un *Arrêt verrouillé* il faut couper l'alimentation secteur et corriger la cause du défaut. Remettre sous tension secteur, puis remettre à zéro le variateur de vitesse. Le variateur de vitesse est alors prêt. Il est possible de remettre à zéro manuellement un *Arrêt* de trois manières :

1. Via la touche de commande [STOP/RESET].
2. Via une entrée digitale.

3. Via la liaison série.

Il est également possible d'effectuer une remise à zéro automatique au paramètre 405 *Fonction remise à zéro*. Lorsque les deux colonnes avertissement et alarme sont cochées, cela peut signifier l'apparition d'un avertissement avant une alarme. Cela peut également signifier que l'utilisateur peut programmer dans quelle mesure il souhaite un avertissement ou une alarme dans le cas d'une erreur donnée. A titre d'exemple, cela est possible au paramètre 128 *Protection thermique du moteur*. Après un arrêt, le moteur est en roue libre et les voyants alarme et avertissement du variateur de vitesse clignotent mais si l'erreur disparaît, seul le voyant alarme clignote. Après une RAZ, le variateur de vitesse est à nouveau prêt à l'exploitation.

N°	Description	Avertissement	Alarme	Trip locked
2	Défaut zéro signal (TEMPS/ZERO SIGNAL HS)	X	X	X
4	Défaut phase (MANQUE PHAS/SECTEUR)	X	X	X
5	Avertissement tension haute (CC/INTERM/HAUT)	X		
6	Avertissement tension basse (CC/INTERM/BAS)	X		
7	Surtension (SURTENSION CC/INTERM)	X	X	X
8	Sous-tension (SOUSTENSION CC/INTER)	X	X	X
9	Surcharge onduleur (TEMPS ONDULEUR)	X	X	
10	Surcharge moteur (TEMPS, MOTEUR)	X	X	
11	Thermistance du moteur (THERMISTANCE MOTEUR)	X	X	
12	Limite de courant (COURANT LIMITE)	X	X	
13	Surcourant (SURCOURANT)	X	X	X
14	Défaut mise à la terre (DEFAUT TERRE)		X	X
15	Défaut mode commutation (DEFAUT MODE COMM.)		X	X
16	Court-circuit COURT-CIRCUIT		X	X
17	Dépassement temps bus standard (STD/DEPASS.TPS/BUS)	X	X	
18	Dépassement temps bus HPFP (HPFP/DEPASSEMENT TPS)	X	X	
33	Hors gamme de fréquence (AVERT/GAMMFREQ)	X		
34	Erreur de communication HPFP (ERR. OPTION PROFIBUS)	X	X	
35	Erreur de charge (ERREUR CHARGE)		X	X
36	Surtempérature (SURTEMP.)	X	X	
37-45	Erreur interne (ERREUR INTERNE)		X	X
50	AMA impossible		X	
51	Erreur AMA concernant plaque signalétique (ERR. AMA PLAQ SIGN)		X	
54	AMA moteur erroné (AMT AMA MOTEUR ERRONE)		X	
55	Dépassement de temps AMA (AMA/ DEPASSEMENT TPS)		X	
56	AMA avertissement en cours (AMA AVERT/ EN COURS) X		X	
99	Verrouillé (VERROUILLE)	X		

Indication LED	
Avertissement	jaune
Alarme	rouge
Arrêt verrouillé	jaune et rouge

**AVERTISSEMENT/ALARME 2 : Défaut zéro signal**

Le signal de tension ou de courant des bornes 53 ou 60 est inférieur à 50 % de la valeur réglée respectivement aux paramètres 309 ou 315 *Borne*, mise à l'échelle de la valeur min.

**AVERTISSEMENT/ALARME 4 : Défaut phase**

Absence de l'une des phases secteur. Vérifier la tension d'alimentation du variateur de vitesse. Ce défaut n'est actif qu'en cas d'alimentation secteur triphasée. L'apparition de l'alarme est également possible en cas de charge pulsante. Dans ce cas, il convient d'atténuer les impulsions à l'aide, par ex., d'un disque à inertie.

**AVERTISSEMENT 5 : Avertissement tension haute**

Si la tension du circuit intermédiaire (UCC) est supérieure à *Avertissement tension haute*, le variateur de vitesse émet un avertissement et l'exploitation du moteur continue sans changement. Si UCC reste supérieure à la limite d'avertissement tension, l'onduleur s'arrête après une durée fixe. Cette durée qui dépend de l'appareil est de 5 à 10 s. Remarque : Le variateur de vitesse s'arrête avec une alarme 7 (surtension). Un avertissement tension peut apparaître lorsque la tension secteur est trop élevée. Vérifier si la tension d'alimentation correspond au variateur de vitesse, voir *Caractéristiques techniques*. Un avertissement tension peut également apparaître en cas de réduction trop rapide de la fréquence du moteur à cause d'un temps de descente de la rampe trop court.

**AVERTISSEMENT 6 : Avertissement tension basse**

Si la tension du circuit intermédiaire (UCC) est inférieure à *Avertissement tension basse*, le variateur de vitesse émet un avertissement et l'exploitation du moteur continue sans changement. Si UCC reste inférieure à la limite d'avertissement tension, l'onduleur s'arrête après une durée fixe. Cette durée qui dépend de l'appareil est de 2 à 25 s. Remarque : Le variateur de vitesse s'arrête avec une alarme 5 (sous-tension). Un avertissement tension peut apparaître lorsque la tension secteur est trop basse. Vérifier si la tension d'alimentation correspond au variateur de vitesse, voir *Caractéristiques techniques*. Lorsque le variateur de vitesse est mis hors tension, un avertissement 6 (et un avertissement 8) s'affichent brièvement.

**AVERTISSEMENT/ALARME 7 : Surtension**

Si la tension du circuit intermédiaire (UCC) est supérieure à la *Limite de surtension* de l'onduleur, l'onduleur est mis hors tension jusqu'à ce que l'UCC soit à nouveau inférieure à la limite de surtension. Si UCC reste supérieure à la limite de surtension, l'onduleur s'arrête après une durée fixe. Cette durée qui dépend de l'appareil est de 5 à 10 s. Une surtension

de l'UCC peut apparaître en cas de réduction trop rapide de la fréquence du moteur à cause d'un temps de descente de la rampe trop court. Remarque : L'*Avertissement tension haute* (avertissement 5) peut également entraîner une alarme 7.

**AVERTISSEMENT/ALARME 8 : Sous-tension**

Si la tension du circuit intermédiaire (UCC) est inférieure à la *Limite de sous-tension* de l'onduleur, l'onduleur est mis hors tension jusqu'à ce que l'UCC soit à nouveau supérieure à la limite de sous-tension. Si l'UCC reste inférieure à la *Limite de sous-tension*, l'onduleur s'arrête après une durée fixe. Cette durée qui dépend de l'appareil est de 2 à 15 s. Une sous-tension peut apparaître lorsque la tension secteur raccordée est trop faible. Vérifier si la tension d'alimentation correspond au variateur de vitesse, voir *Caractéristiques techniques*. Lorsque le variateur de vitesse est mis hors tension, un avertissement 8 (et un avertissement 6) s'affichent brièvement. Remarque : *Avertissement tension basse* (avertissement 6) peut également entraîner une alarme 8.

**AVERTISSEMENT/ALARME 9 : Surcharge onduleur**

La protection thermique électronique de l'onduleur signale que le variateur de vitesse est proche de la mise en sécurité en raison d'une surcharge (courant de sortie trop élevé pendant trop longtemps). Le compteur de la protection thermique électronique de l'onduleur émet un avertissement à 98% et s'arrête à 100% avec une alarme. Le variateur de vitesse ne peut être remis à zéro tant que le compteur n'est pas inférieur à 90%. L'erreur vient du fait que le variateur de vitesse est surchargé pendant trop longtemps.

**AVERTISSEMENT/ALARME 10 : Surcharge moteur**

La protection thermique électronique du moteur signale que le moteur est trop chaud. Le paramètre 128 permet de choisir si le variateur de vitesse VLT doit émettre un avertissement ou une alarme lorsque le compteur a atteint 100%. L'erreur vient du fait que le moteur est surchargé de plus de 100% pendant trop longtemps. Vérifier que les paramètres du moteur 102 à 106 sont correctement réglés.

**AVERTISSEMENT/ALARME 11 : Thermistance moteur**

Le moteur est trop chaud ou la thermistance ou la liaison de la thermistance sont interrompues. Le paramètre 128 *Protection thermique du moteur* permet de choisir si le variateur de vitesse doit émettre un avertissement ou une alarme. Vérifier que la thermistance PTC est correctement reliée entre les bornes 31a et 31b.

**AVERTISSEMENT/ALARME 12 : Limite de courant**

Le courant de sortie est supérieur à la valeur du paramètre 221 *Limite de courant* LIM et le variateur de vitesse s'arrête après une durée fixe, sélectionné dans le paramètre 409 *Retard de disjonction en limite de courant*.

**AVERTISSEMENT/ALARME 13 : Sur-courant**

Le courant de pointe de l'onduleur (env. du courant nominal de sortie) est dépassé. L'avertissement dure env. 1 à 2 s après quoi le variateur de vitesse s'arrête avec une alarme. Mettre hors tension le variateur de vitesse, vérifier que l'arbre du moteur peut tourner et que la taille du moteur correspond au variateur de vitesse.

**ALARME 14 : Défaut mise à la terre**

Présence d'une fuite à la masse d'une phase de sortie, soit dans le câble entre le variateur de vitesse et le moteur soit dans le moteur. Mettre hors tension le variateur de vitesse et éliminer le défaut de mise à la terre.

**ALARME 15 : Défaut mode commutation**

Défaut d'alimentation en mode commutation (alimentation interne). Contactez votre fournisseur Danfoss.

**ALARME 16 : Court-circuit**

Court-circuit des bornes du moteur ou dans le moteur. Mettre hors tension secteur le variateur de vitesse et éliminer le court-circuit.

**AVERTISSEMENT/ALARME 17 : Dépassement temps bus standard**

Absence de communication avec le variateur de vitesse. L'avertissement est uniquement actif si le paramètre 514 *Fonction à l'expiration de l'intervalle de temps du bus* est réglé sur une autre valeur que Désactivé. Si le paramètre 514 *Fonction à l'expiration de l'intervalle de temps du bus* est réglé sur *Stop et débrayage* [5], le variateur émet d'abord un avertissement, passe ensuite en descente de rampe et s'arrête avec une alarme. La valeur du paramètre 513 *Intervalle de temps, bus* peut éventuellement être augmentée.

**AVERTISSEMENT/ALARME 18 : Dépassement temps bus HPFB**

Absence de communication avec la carte d'option communication du variateur de vitesse. L'avertissement est uniquement actif, si le paramètre 804 *Fonction à l'expiration de l'intervalle de temps du bus* est réglé sur une autre valeur que Désactivé. Si le paramètre 804 *Fonction à l'expiration de l'intervalle de temps du bus* est réglé sur *Stop et débrayage*, le variateur émet d'abord un avertissement, passe ensuite en

descente de rampe et s'arrête avec une alarme. La valeur du paramètre 803 *Intervalle de temps, bus* peut éventuellement être augmentée.

**AVERTISSEMENT 33 : Hors de la plage de fréquences**

L'avertissement est actif si la fréquence de sortie a atteint *Fréquence de sortie, limite basse* (paramètre 201) ou *Fréquence de sortie, limite haute* (paramètre 202). Si le variateur de vitesse VLT est en *Mode process en boucle fermée* (paramètre 100), l'avertissement est actif à l'affichage. Si le mode du variateur de vitesse VLT est différent de *Mode process en boucle fermée*, le bit 008000 *Hors de la plage de fréquences* du mot d'avertissement élargi est actif mais aucun avertissement n'est affiché.

**AVERTISSEMENT/ALARME 34 : Erreur de communication HPFP**

Ces erreurs de communication n'apparaissent que sur les versions Profibus.

**ALARME 35 : Erreur de charge**

Cette alarme apparaît lorsque le variateur de vitesse a été raccordé trop souvent à l'alimentation secteur en moins d'une minute.

**AVERTISSEMENT/ALARME 36 : Surtempérature**

Si la température du radiateur dépasse 75 à 85 °C (selon l'appareil), le variateur de vitesse émet un avertissement et l'exploitation du moteur continue sans changement. Si la température augmente davantage, la fréquence de commutation est automatiquement réduite. Voir *Fréquence de commutation variant avec la température*.

Si la température du radiateur dépasse 92 à 100 °C (selon l'appareil), le variateur de vitesse s'arrête. L'erreur de température ne peut être remise à zéro tant que la température du radiateur n'est pas inférieure à 70 °C. La tolérance est de ± 5 °C. La température peut s'expliquer par ce qui suit :

- La température ambiante est trop élevée.
- Le câble du moteur est trop long.
- La tension secteur est trop élevée.

**ALARME 37-45 : Erreur interne**

Les erreurs internes 0-8 seront indiquées dans les voyants Alarme, Avertissement, Bus, État sous forme de code clignotant.

Alarme 37, erreur interne numéro 0 : Erreur de communication entre carte de commande et BMC2.

Alarme 38, erreur interne numéro 1 : Erreur Flash EEPROM de la carte de commande.



Alarme 39, erreur interne numéro 2 : Erreur RAM de la carte de commande.

Alarme 40, erreur interne numéro 3 : Constante d'étalonnage de l'EEPROM.

Alarme 41, erreur interne numéro 4 : Valeurs de données de l'EEPROM.

Alarme 42, erreur interne numéro 5 : Erreur dans la base de données paramètres moteur.

Alarme 43, erreur interne numéro 6 : Erreur générale de la carte de puissance.

Alarme 44, erreur interne numéro 7 : Version minimum du logiciel de carte de commande ou BMC2.

Alarme 45, erreur interne numéro 8 : Erreur E/S (entrée/sortie digitale, relais ou entrée/sortie analogique).

 **N.B. !**  
Au redémarrage après une des alarmes 38 à 45, le variateur de vitesse VLT indique une alarme 37. Le paramètre 615 permet de lire le code d'alarme concerné.

### ALARME 50 : AMA impossible

L'un des trois cas suivants peut apparaître :

- La valeur calculée de  $R_S$  se trouve hors des limites autorisées.
- Le courant du moteur d'au minimum l'une des phases du moteur est trop faible.
- Le moteur raccordé est probablement trop petit pour pouvoir réaliser l'AMA.

### ALARME 51 : AMA erreur concernant les caractéristiques de la plaque signalétique

Il existe une incohérence entre les caractéristiques de moteur enregistrées. Vérifier les caractéristiques de moteur du process concerné.

### ALARME 54 : AMA moteur erroné

Il n'est pas possible d'effectuer une AMA sur le moteur utilisé.

### ALARME 55 : Dépassement de temps AMA

Les calculs durent trop longtemps, éventuellement à cause de bruit sur les câbles moteur.

### ALARME 56 : Avertissements en cours d'AMA

Un avertissement du variateur de vitesse a été émis au cours de l'AMA.

### AVERTISSEMENT 99 : Verrouillé

Voir paramètre 18.

### ■ Mots d'avertissement, mots d'état élargi et mots d'alarme

Les mots d'avertissement, mots d'état et mots d'alarme sont affichés en format hexadécimal. S'il y a plusieurs avertissements, mots d'état ou alarmes, la somme des avertissements, mots d'état ou alarmes est indiquée. Les mots d'avertissement, mots d'état et mots d'alarme peuvent également être lus via la liaison série dans les paramètres 540, 541 et 538.

Bit (Hex)	Mots d'avertissement
000008	Dépassement temps bus HPFB
000010	Dépassement temps bus standard
000040	Limite de courant
000080	Thermistance moteur
000100	Surcharge moteur
000200	Surcharge onduleur
000400	Sous-tension
000800	Surtension
001000	Avertissement tension basse
002000	Avertissement tension haute
004000	Défaut phase
010000	Défaut zéro signal
400000	Hors de la plage de fréquences
800000	Erreur de communication Profibus
40000000	Avertissement mode commutation
80000000	Surtempérature radiateur

Bit (Hex)	Mot d'état élargi
000001	Rampe
000002	Adaptation automatique au moteur
000004	Démarrage sens horaire/sens antihoraire
000008	Ralentissement
000010	Rattrapage
000020	Retour haut
000040	Retour bas
000080	Courant de sortie haute
000100	Courant de sortie basse
000200	Fréquence de sortie haute
000400	Fréquence de sortie basse
002000	Freinage
008000	Hors de la plage de fréquences

Bit (Hex)	Mots d'alarme
000002	Arrêt verrouillé
000004	Défaut optimisation AMA
000040	Dépassement temps bus HPFP
000080	Dépassement temps bus standard
000100	Courant Court-circuit
000200	Défaut mode commutation
000400	Défaut mise à la terre
000800	Overcurrent
002000	Thermistance moteur
004000	Surcharge moteur
008000	Surcharge onduleur
010000	Sous-tension
020000	Surtension
040000	Défaut phase
080000	Défaut zéro signal
100000	Surtempérature radiateur
2000000	Erreur de communication Profibus
8000000	Erreur de charge
10000000	Erreur interne

Ceci peut être utile si des mesures aux bornes d'entrée/sortie sont nécessaires durant l'entretien.

#### ■ Pièces de rechange

La partie électronique entière peut être utilisée comme pièce de rechange. Les quatre pièces suivantes peuvent remplacer tous les FCD 303-330 avec ou sans Profibus.

Pour l'entretien des unités avec DeviceNet et AS-interface, une carte de commande supplémentaire est requise pour compléter la pièce de rechange électronique.

FCD 303 178B1484

FCD 307 178B1485

FCD 315 178B1486

FCD 330 178B2301

Les pièces peuvent être réduites d'une taille simplement en choisissant la taille correcte du moteur, et la fonctionnalité Profibus peut être changée/éliminée au Paramètre 678.

La carte de commande peut également être remplacée pour la réparation de la partie électronique.

Profibus, carte de commande 12 MB 175N2338

Carte de commande DeviceNet 175N2324

Carte de contrôle: AS-interface 175N2325

Pour l'entretien de l'installation, un ensemble comprenant différentes pièces, des fiches et une borne PCB peut être commandé 175N2121

#### **Ensemble d'outils d'entretien 175N2404**

Normalement, il n'est pas possible de faire fonctionner le FCD 300 avec le couvercle ouvert. L'ensemble d'outils d'entretien permet de connecter la partie électronique et le boîtier d'installation, sans les fixer.

**■ Environnements agressifs**

Puisque le FCD 300 est protégé par un boîtier IP66, il convient à un emploi dans des environnements modérément agressifs.

---

**■ Nettoyage**

L'armoire (de type 4x IP66/NEMA pour utilisation en intérieur) offre une protection contre la saleté et l'eau, est conçu pour un nettoyage facile dans un environnement d'industrie alimentaire à l'aide des concentrations de produits de nettoyage recommandées par le fabricant. Un nettoyage à courte distance ou prolongé à l'aide d'eau chaude sous haute pression risque d'endommager les joints et les câbles.

---

■ **Déclassement pour fonctionnement à basse vitesse**

Lorsqu'un moteur est raccordé à un variateur de fréquence, il faut veiller à ce qu'il soit suffisamment refroidi. A faible vitesse de rotation, le ventilateur du moteur n'apporte pas une quantité suffisante d'air de refroidissement. Ce problème se présente lorsque le couple de charge est constant (par ex. pour un convoyeur à bande) sur toute la plage de réglage. La ventilation réduite est déterminante pour l'importance du couple autorisé en cas de charge continue. Si le moteur doit fonctionner en continu à une vitesse de rotation inférieure à la moitié de la vitesse nominale, il convient de lui apporter un supplément d'air de refroidissement. A la place du refroidissement supplémentaire, il est possible de réduire le taux de charge du moteur. Pour cela, sélectionner par ex. un moteur plus grand. Cependant, la conception du variateur de fréquence comporte des limites qui ont à la grandeur du moteur qui peut être raccordé.

■ **Déclassement pour températures ambiantes**

La température ambiante ( $T_{AMB,MAX}$ ) est la température maximale admissible. La moyenne sur 24 heures ( $T_{AMB,MOY}$ ) doit être inférieure d'au moins 5 °C. Si le variateur de fréquence est en service à des températures dépassant 40 °C, il est nécessaire de réduire le courant nominal de sortie.

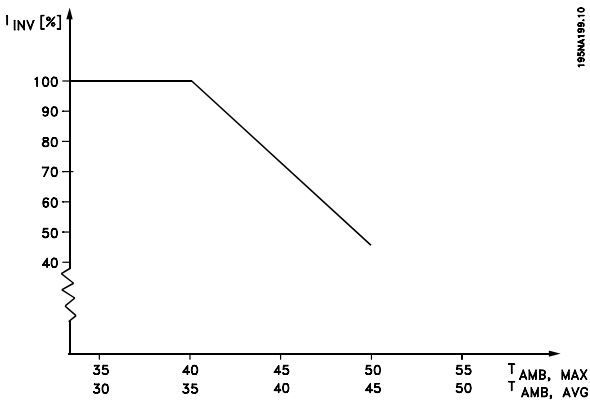

FCD 303-305 +10 °C  
 FCD 307 +5 °C  
 FCD 335 -5 °C

■ **Isolement galvanique (PELV)**

L'isolement galvanique PELV (Protective Extra Low Voltage) s'obtient par le montage d'isolations entre le circuit de commande et les circuits reliés au

potentiel du secteur. Ces isolations présentent les lignes de fuite et distances aériennes nécessaires de manière à respecter les exigences d'isolement renforcé. Ces exigences sont décrites dans la norme EN 50 178. En même temps, l'installation doit être réalisée conformément aux réglementations locales et nationales en matière de PELV.

Toutes les bornes de commande, de communication série et de relais sont isolées de façon sûre du potentiel du secteur, c'est-à-dire qu'elles respectent les exigences en matière de PELV. Les circuits raccordés aux bornes de commande 12, 18, 19, 20, 27, 29, 33, 42, 46, 50, 53, 55 et 60 sont reliés galvaniquement entre eux. Si le commutateur S100 est ouvert, les potentiels du groupe 18, 19, 20, 27, 29, 33 sont séparés de toutes les autres entrées/sorties. Dans ce cas, la borne 12 ne peut pas servir à fournir des entrées digitales à ces bornes.

La liaison série reliée aux bornes 67 à 70 est isolée galvaniquement des bornes de commande, cet isolement étant cependant purement fonctionnel.

Les contacts de relais des bornes 1 à 3 sont séparés du reste du circuit de commande par un isolement renforcé, c'est-à-dire qu'ils respectent les exigences de PELV même en présence d'un potentiel de secteur sur les bornes de relais.

Les éléments de circuit ci-dessous constituent l'isolation électrique sûre. Ils respectent les exigences d'isolement renforcé et les essais correspondants conformément à la norme EN 50 178.

1. Transformateur et isolation optique dans l'alimentation secteur.
2. Isolement optique entre le Basic Motor Control et la carte de commande
3. Isolement entre la carte de commande et la partie puissance.
4. Contact et bornes de relais par rapport aux autres circuits de la carte de commande.

L'isolement PELV de la carte de commande est garanti dans la condition suivante :

- Il doit y avoir au maximum 300 V entre phase et terre.

Une thermistance de moteur raccordée aux bornes 31a-31b doit avoir une isolation double pour obtenir une isolation PELV. Danfoss Bauer fournit des thermistances à isolation double.

Voir également le chapitre *Diagramme* dans le manuel de configuration.

**■ Déclassement pour pression atmosphérique**

Au-dessous de 1000 m d'altitude, aucun déclassement n'est nécessaire.

Au-dessus de 1000 m, la température ambiante ( $T_{AMB}$ ) ou le courant de sortie max. ( $I_{MAX}$ ) doit être déclassé en conformité avec la courbe ci-dessous:

1. Déclassement du courant de sortie en fonction de l'altitude à  $T_{AMB} = 40\text{ °C}$  maxi.
2. Déclassement de la température  $T_{AMB}$  maximale en fonction de l'altitude pour un courant de sortie de 100%.

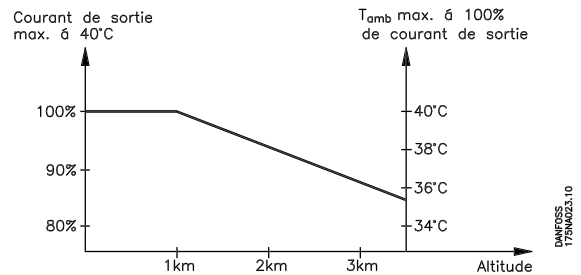
**■ Résultats des essais d'émission selon les normes génériques et les normes produits PDS**

Les résultats des essais suivants ont été obtenus sur un système regroupant un FCD Série 300.400 V, un câble de commande blindé, un boîtier de commande doté d'un potentiomètre, un câble moteur blindé, un câble de freinage blindé et un LCP avec câble.

VLT FCD 300 avec filtre RFI 1A	Norme produit / environnement	Norme de base
Conforme à	EN 50081-2/Industrie	EN55011 groupe 1 classe A
Conforme à	EN 61800-3/Première distribution réglementée en fonction de l'environnement	CISPR 11 groupe 1 classe A
Conforme à	EN 61800-3/Seconde distribution non réglementée en fonction de l'environnement	CISPR 11 groupe 2 classe A

FCD 303-315	câble moteur blindé de 10 m
FCD 322-335	câble moteur blindé de 5 m <sup>1</sup>

<sup>1</sup> Pour 10 m de câble, merci de contacter Danfoss.

**N.B. !**

Le FCD 300 avec filtre RFI 1A est un produit qui appartient à la classe de distribution des ventes réglementées conformément à la norme IEC61800-3. Dans un environnement domestique, ce produit peut provoquer des interférences radio, auquel cas l'utilisateur devra prendre des mesures appropriées.

**■ Caractéristiques**

Alimentation secteur (L1, L2, L3) :

Tension secteur FCD 305-335 380-480 V .....	3 x 380/400/415/440/480 V ±10%
Fréquence d'alimentation .....	50/60 Hz
Asymétrie max. de la tension secteur .....	± 2,0% de la tension secteur nominale
Facteur de puissance (400 V) / cos. $\Phi_1$ .....	0,90 / 1,0 à charge nominale
Nombre de connexions sur les entrées d'alimentation L1, L2, L3 .....	2 activations/min.
Valeur max. de court-circuit des fusibles .....	100.000 A
Valeur max. de court-circuit des disjoncteurs .....	10.000 A

*Voir le chapitre Exigences particulières du manuel de configuration*

Caractéristiques de sortie (U, V, W):

Tension de sortie .....	0 - 100% de la tension secteur
Fréquence de sortie .....	0,2 - 132 Hz, 1 - 1000 Hz
Tension nominale du moteur, appareils 380-480 V .....	380/400/415/440/460/480 V
Fréquence nominale du moteur .....	50/60 Hz
Commutation sur la sortie .....	Sans limite
Temps de rampe .....	0,02 à 3600 s

Caractéristiques de couple :

Couple de démarrage (paramètre 101 Couple, courbe caractéristique = couple constant) ..	160% pendant 1 min.*
Couple de démarrage (paramètre 101 Couple, courbe caractéristique = couple variable) ...	160% pendant 1 min.*
Couple de démarrage (paramètre 119 <i>Couple de démarrage élevé</i> ) .....	180% pendant 0,5 s*
Surcouple (paramètre 101 Couple, courbe caractéristique = couple constant) .....	160%*
Surcouple (paramètre 101 Couple, courbe caractéristique = couple variable) .....	160%*

*\*Le pourcentage se réfère au courant nominal du variateur de vitesse.*

Carte de commande, entrées digitales :

Nombre d'entrées digitales programmables .....	5
N° de borne .....	18, 19, 27, 29, 33
Plage de tension .....	0 - 24 V CC (logique positive PNP)
Plage de tension, '0' logique .....	< 5 V CC
Plage de tension, '1' logique .....	> 10 V CC
Tension maximale sur l'entrée .....	28 V CC
Résistance à l'entrée, R <sub>i</sub> (bornes 18, 19, 27) .....	env. 4 kΩ
Résistance à l'entrée, R <sub>i</sub> (borne 29, 33) .....	env. 2 kΩ

*Toutes les entrées digitales sont isolées galvaniquement de la tension secteur (PELV) et d'autres bornes haute tension, et peuvent être séparées fonctionnellement d'autres bornes en ouvrant le commutateur S100. Voir le chapitre Isolation galvanique.*

### Carte de commande, entrées analogiques :

Nombre d'entrées de tension analogiques .....	1 pcs.
N° de borne .....	53
Plage de tension .....	0 - 10 V CC (mise à l'échelle possible)
Résistance à l'entrée, $R_i$ .....	environ 10 k $\Omega$
Tension max. ....	20 V
Nombre d'entrées de courant analogiques .....	1 pcs.
N° de borne .....	60
Plage de courant .....	0/4 - 20 mA (mise à l'échelle possible)
Résistance à l'entrée, $R_i$ .....	environ 300 $\Omega$
Courant max. ....	30 mA
Résolution des entrées analogiques .....	10 bits
Précision aux entrées analogiques .....	Max. 1% de l'échelle totale
Intervalle d'analyse .....	13,3 ms

*Les entrées analogiques sont isolées galvaniquement de la tension secteur (PELV) et d'autres bornes haute tension. Voir le chapitre Isolation galvanique.*

### Carte de commande, entrée impulsions:

Nombre d'entrées impulsions programmables .....	2
Bornes, n° .....	29, 33
Fréquence max. à la borne 33 .....	110 kHz (Push-pull)
Fréquence max. à la borne 33 .....	5 kHz (collecteur ouvert)
Fréquence min. à la borne 33 .....	4 Hz
Min. Fréquence min. à la borne 29 .....	30 Hz
Plage de tension .....	0 - 24 V CC (logique positive PNP)
Plage de tension, '0' logique .....	< 5 V CC
Plage de tension, '1' logique .....	> 10 V CC
Tension maximale sur l'entrée .....	28 V CC
Résistance à l'entrée, $R_i$ .....	approx. 2 k $\Omega$
Cycle de scrutation .....	13,3 ms
Resolution .....	10 bits
Précision (100 Hz - 1 kHz) borne 33 .....	Erreur max.: 0,5% de l'échelle totale
Précision (1 kHz - 67,6 kHz) borne 33 .....	Erreur max.: 0,1% de l'échelle totale

*La sortie analogique est isolée galvaniquement de la tension secteur (PELV) et d'autres bornes haute tension. Voir le chapitre Isolation galvanique.*

### Carte de commande, sortie digitale/codeur :

Nombre de sorties digitales/impulsions programmables .....	1 pcs.
N° de borne .....	46
Plage de tension à la sortie digitale/codeur .....	0 - 24 V CC (O.C PNP)
Courant max. de sortie digitale/codeur .....	25 mA
Charge max. sortie digitale/codeur .....	1 k $\Omega$
Capacité max. sortie codeur .....	10 nF
Fréquence minimale sortie codeur .....	16 Hz
Fréquence maximale sortie codeur .....	10 kHz
Précision de la sortie codeur .....	Erreur max. : 0,2 % de l'échelle totale
Résolution de la sortie codeur .....	10 bits

*La sortie digitale est isolée galvaniquement de la tension secteur (PELV) et d'autres bornes haute tension. Voir le chapitre Isolation galvanique.*

### Carte de commande, sortie analogique :

Nombre de sorties analogiques programmables .....	1
N° de borne .....	42

Plage de courant à la sortie analogique ..... 0/4 - 20 mA  
 Charge max. à la masse à la sortie analogique ..... 500 Ω  
 Précision de la sortie analogique ..... Erreur max. : 1,5 % de l'échelle totale  
 Résolution de la sortie analogique ..... 10 bits  
*La sortie analogique est isolée galvaniquement de la tension secteur (PELV) et d'autres bornes haute tension. Voir le chapitre Isolation galvanique.*

Carte de commande, alimentation 24 V CC :

N° de borne ..... 12  
 Charge maximale fournie par l'alimentation secteur / 24 V externe ..... 240/65 mA  
*L'alimentation 24 V CC est isolée galvaniquement de la tension secteur (PELV) tout en ayant le même potentiel que les entrées et sorties analogiques et digitales. Voir le chapitre Isolation galvanique.*

Carte de commande, alimentation 10 V CC :

N° de borne ..... 50  
 Tension de sortie ..... 10.5 V ±0.5 V  
 Charge max. .... 15 mA  
*L'alimentation 10 V CC est isolée galvaniquement de la tension secteur (PELV) et d'autres bornes haute tension. Voir le chapitre Isolation galvanique.*

Carte de commande, RS 485 communication série :

Bornes, n° ..... 68 (TX+, RX+), 69 (TX-, RX-)  
 Borne n° 67 ..... + 5 V  
 Borne n° 70 ..... Masse des bornes 67, 68 et 69  
*Isolement galvanique complet. Voir le chapitre Isolement galvanique.*

Relais de sortie :<sup>1)</sup>

Nombre de relais de sortie programmables ..... 1  
 Bornes n°, carte de commande (charge résistive et inductive) ..... 1-3 (interruption), 1-2 (établissement)  
 Charge max. (CA1) sur les bornes 1-3, 1-2, carte de commande ..... 250 V CA, 2 A, 500 VA  
 Charge max. (CC1 (CEI 947)) sur les bornes 1-3, 1-2, carte de commande ..... 25 V CC, 2 A/50 V CC, 1 A, 50 W  
 Charge min. (CA/CC) sur les bornes 1-3, 1-2, carte de commande ..... 24 V CC 10 mA, 24 V CA 100 mA  
*Le contact de relais est isolé du circuit par une isolation renforcée. Voir le chapitre Isolation galvanique.*

Remarque : Valeurs nominales charge résistive - cosphi > 0,8 pour 300 000 opérations maximum.  
 Charges inductives à cosphi 0,25 environ 50 % de la charge ou 50 % de la durée de vie.

Alimentation externe 24 V CC:

Bornes n ..... 35, 36  
 Plage de tension ..... 21-28 V (max. 37 V CC durant 10 sec.)  
 Ondulation max. de la tension ..... 2 V CC  
 Consommation électrique avec/sans alimentation secteur ..... <1W/5-12W  
*Isolation galvanique fiable: Isolation galvanique totale si l'alimentation externe 24 V CC est également du type PELV.*

Alimentation capteur (T63, T73):

Bornes n° ..... 201, 202, 203, 204



### Câbles, longueurs et sections :

Longueur max. du câble du moteur, câble blindé .....	10 m
Longueur max. du câble du moteur, câble non blindé .....	10 m
<i>Section max. des câbles du moteur, voir la section suivante.</i>	
Section max. des câbles de commande, câble rigide .....	4 mm <sup>2</sup> /10 AWG
Section max. des câbles de commande, câble souple .....	2,5 mm <sup>2</sup> /12 AWG
Section max. des câbles de commande, câble avec ferrules .....	2,5 mm <sup>2</sup> /12 AWG
Section max. des bornes supplémentaires pour rallonge 24 V, version T73, câbles rigides .....	6 mm <sup>2</sup> /9 AWG
Section max. des bornes supplémentaires pour rallonge 24 V, version T73, câble souple .....	4 mm <sup>2</sup> /10 AWG
Section max. des bornes supplémentaires pour rallonge 24 V, version T73, câble avec ferrules ....	4 mm <sup>2</sup> /10 AWG
Section max. PE .....	10 mm <sup>2</sup> /7 AWG
Section max. PE externe pour version T73 .....	16 mm <sup>2</sup> /5 AWG

*Pour assurer la conformité à UL/cUL, il faut utiliser un câble avec une plage de température de 60/75°C N'utiliser que des fils en cuivre.*

**Pour respecter la norme EN 55011 1A, le câble du moteur doit être blindé. Voir Émission CEM.**

### Caractéristiques de contrôle :

Plage de fréquences .....	0,2-132 Hz, 1-1000 Hz
Fréquence de sortie, résolution .....	0,013 Hz, 0,2-1000 Hz
Précision de reproductibilité de Dém/Arrêt précis (bornes 18, 19) .....	≤ ± 0,5 ms
Temps de réponse du système (bornes 18, 19, 27, 29, 33) .....	≤ 26,6 ms
Vitesse, plage de régulation (boucle ouverte) .....	1:15 de la vitesse synchrone
Vitesse, plage de régulation (boucle ouverte) < 1,1 kW .....	Environ 1: 10 de la vitesse synchrone (dépendante du moteur)
Vitesse, plage de régulation (boucle fermée) .....	1:120 de la vitesse synchrone
Vitesse, précision (boucle ouverte) < 1,1 kW .....	150-3600 tr/min : erreur max. de ±23 tr/min
Vitesse, précision (boucle ouverte) > 0,75 kW .....	90-3600 tr/min : erreur max. de ±23 tr/min
Vitesse, précision (boucle fermée) .....	30-3600 tr/min : erreur max. de ±7,5 tr/min

*Toutes les caractéristiques de contrôle sont basées sur un moteur asynchrone quadripolaire.*

### Environnement:

Protection .....	IP 66, TYPE 4x (intérieur)
Protection T73 version .....	IP 65, TYPE 12
Essai de vibration .....	1,0 g
Max. Humidité relative max. ....	95% voir Humidité ambiante du manuel de configuration
Température ambiante (FCD 335 max. 35 °C) .....	Max. 40 °C (moyenne sur 24 heures max. 35 °C)
<i>Déclassement pour température ambiante élevée, voir exigences particulières du manuel de configuration</i>	
Min. Température ambiante min. en pleine exploitation .....	0 °C
Min. Température ambiante min. en exploitation réduite .....	-10 °C
Température en stockage et transport .....	-25 - +65/70 °C
Max. Altitude max.au-dessus du niveau de la mer .....	1.000 m
<i>Déclassement pour pression atmosphérique, voir exigences particulières du manuel de configuration</i>	
Normes CEM appliquées, Emission .....	EN 50081-1-2, EN 61800-3, EN 55011
Normes CEM appliquées, Immunité .....	EN 61000-6-2, EN 61000-4-2, EN 61000-4-3, EN 61000-4-4, EN 61000-4-5, EN 61000-4-6

*Se reporter au chapitre Exigences particulières du manuel de configuration*

### Protections :

- Protection thermique électronique du moteur contre les surcharges.
- La surveillance de la température de la plaque de refroidissement assure l'arrêt du variateur de fréquence lorsque la température atteint 100 °C. Le reset d'une surtempérature n'est possible que lorsque la température de la plaque de refroidissement est inférieure à 70 °C.
- Le variateur de vitesse est protégé contre les courts-circuits sur les bornes U, V, W du moteur.

- En cas d'absence de l'une des phases secteur, le variateur s'arrête.
- Surveillance de la tension du circuit intermédiaire : assure l'arrêt du variateur de vitesse en cas de tension du circuit intermédiaire trop faible ou trop élevée.
- Le variateur de vitesse est protégé contre les défauts de mise à la terre sur les bornes U, V, W du moteur.

Les explications ci-dessous se réfèrent au formulaire de commande.

### Tailles de puissance (positions 1-6) :

0,37-3,3 kW (voir la table de sélection de taille de puissance)

### Gamme d'applications (position 7) :

- Processus P

### Tension secteur (positions 8-9) :

- T4 - 380-480 V tension alimentation triphasée

### Boîtier (positions 10-12) :

Le boîtier offre une protection contre la poussière, l'humidité et les environnements agressifs

- P66 - Boîtier protégé IP66 (exceptions, voir boîtier d'installation T00, T73)

### Variante de matériel (positions 13-14) :

- ST - Matériel standard
- EX - Alimentation externe 24 V pour sauvegarde de la carte de commande
- EB - Alimentation externe 24 V pour sauvegarde de la carte de contrôle, contrôle et alimentation du frein mécanique et d'un hachoir de frein supplémentaire.

### Filtre RFI (positions 15-16) :

- R1 - Conformité avec les filtres de classe A1

### Unité d'affichage (LCP) (positions 17-18) :

Possibilités de connexion pour l'écran et le clavier

- D0 - Pas de connecteur d'écran enfichable pour cette unité
- CD - La fiche de connexion de l'écran a été montée (non disponible avec les variantes de boîtes "seulement côté droit")

### Carte d'option bus (positions 19-21) :

Une large sélection d'options bus de haute performance est disponible (intégrée)

- F00 - Aucune option bus intégrée
- F10 - Profibus DP V0/V1 3 Mbaud
- F12 - Profibus DP V0/V1 12 Mbaud
- F30 - DeviceNet
- F70 - Interface AS

### Boîtier d'installation (positions 22-24) :

- T00 - Pas de boîtier d'installation
- T11 - Boîtier d'installation, montage moteur, filet métrique, seulement côté droit
- T12 - Boîtier d'installation, montage moteur, filet métrique, deux côtés
- T16 - Boîtier d'installation, montage moteur, filet NPT, deux côtés
- T22 - Boîtier d'installation, montage moteur, filet métrique, deux côtés, commutateur de service
- T26 - Boîtier d'installation, montage moteur, filet NPT, deux côtés, commutateur de service
- T51 - Boîtier d'installation, montage mural, filet métrique, seulement côté droit
- T52 - Boîtier d'installation, montage mural, filet métrique, deux côtés
- T56 - Boîtier d'installation, montage mural, filet NTP, deux côtés
- T62 - Boîtier d'installation, montage mural, filet métrique, deux côtés, commutateur de service
- T66 - Boîtier d'installation, montage mural, filet NTP, deux côtés, commutateur de service
- T63 - Boîtier d'installation, montage mural, filet métrique, deux côtés, commutateur de service, fiches capteurs
- T73 - Boîtier d'installation, montage mural, filet métrique, deux côtés, fiche moteur, fiches capteurs, garniture Viton

### Tropicalisation (positions 25-26) :

Le boîtier IP66 offre une protection du variateur contre des environnements agressifs, ce qui élimine pratiquement le besoin de cartes pour circuits imprimés tropicalisées.

- C0 - Cartes non tropicalisées

### ■ Formulaire de commande - FCD 300

FCD 3   P T4 P66   R1 D   F   T   C

**Puissances**  
par ex. 315

303  
305  
307  
311  
315  
322  
330  
335

**Gamme d'applications**  
P

**Tension secteur**  
T4

**Boîtier**  
P66

**Variante matériel**  
ST   
EX   
EB

**Filtre RFI**  
R1

**Unité de commande (LCP)**  
D0   
DC

**Carte optionnelle Fieldbus**  
F00   
F10   
F12   
F30   
F70

**Nb.d'appareils de ce type**

**Date de livraison désirée**

**Commandé par:**

**Date:** \_\_\_\_\_



Faites une copie des formulaires de commande. Remplissez-les et envoyez votre commande par courrier ou par télécopie au bureau de vente Danfoss le plus proche.

**Boîtier d'installation**  
T00   
T11   
T12   
T16   
T22   
T26   
T51   
T52   
T56   
T62   
T63   
T66   
T73

**Revêtement conforme**  
C0   
C1

195NA377.10

**■ Caractéristiques techniques, tension secteur**
**3 x 380 - 480 V**

Conforme aux normes internationales	Type	303	305	307	311	315	322	330	335**
Courant de sortie (3 x 380-480V)	$I_{INV}$ [A]	1.4	1.8	2.2	3.0	3.7	5.2	7.0	7.6
	$I_{MAX}$ (60s) [A]	2.2	2.9	3.5	4.8	5.9	8.3	11.2	11.4
Puissance de sortie (400 V)	$S_{INV}$ [KVA]	1.0	1.2	1.5	2.0	2.6	3.6	4.8	5.3
 Sortie d'arbre typique	$P_{M,N}$ [kW]	0.37	0.55	0.75	1.1	1.5	2.2	3.0	3.3
Sortie d'arbre typique	$P_{M,N}$ [CV]	0.50	0.75	1.0	1.5	2.0	3.0	4.0	5*
Section max. du câble moteur	[mm <sup>2</sup> /AWG] <sup>1)</sup>	4/10	4/10	4/10	4/10	4/10	4/10	4/10	4/10
Courant d'entrée (3 x 380-480 V)	$I_{L,N}$ [A]	1.2	1.6	1.9	2.6	3.2	4.7	6.1	6.8
	$I_{L,MAX}$ (60s)[A]	1.9	2.6	3.0	4.2	5.1	7.5	9.8	10.2
Section max. du câble de puissance	[mm <sup>2</sup> /AWG] <sup>1)</sup>	4/10	4/10	4/10	4/10	4/10	4/10	4/10	4/10
 Pre-fusibles max.	[IEC]/UL <sup>2)</sup> [A]	25/25	25/25	25/25	25/25	25/25	25/25	25/25	25/25
Rendement <sup>3)</sup>	[%]	96							
Perte de puissance à charge max	[W]	22	29	40	59	80	117	160	190
Poids	[kg]	5.8	5.8	5.8	5.8	5.8	9.5	9.5	9.5

\* À une tension secteur min. de 3x460-480V

\*\*  $t_{amb}$  max. 35° C.

1. American Wire Gauge. La section de câble max. correspond à la section la plus grande pouvant être raccordée aux bornes. Toujours suivre les réglementations nationales et locales.

2. Utiliser des fusibles d'entrée du type gG / gL ou des disjoncteurs correspondants.

Pour respecter UL/cUL, il convient d'utiliser des fusibles de circuit de dérivation selon CEN. À la place, il est possible d'utiliser un disjoncteur Danfoss du type CTI 25 MB ou équivalent.

Pour protéger un circuit capable de fournir un maximum de 100 000 A (fusibles) / 10 000 A (disjoncteurs).

3. Mesuré avec 10 m de câble moteur blindé à charge nominale et à fréquence nominale.

**■ Documentation jointe à l'appareil**

Voici une liste de la documentation disponible concernant les FCD 300. Certaines différences peuvent apparaître selon les pays.

Documentation jointe à l'appareil :

---

Manuel d'utilisation ..... MG.04.BX.YY

Documentation diverse sur le FCD 300:

---

Fiche technique ..... MD.04.AX.YY

Manuel de configuration - Solutions décentralisées ..... MG.90.FX.YY

Communication avec le FCD 300:

---

Manuel opérationnel du Profibus DP V1 ..... MG.90.AX.YY

Instructions opérationnelles DeviceNet ..... MG.90.BX.YY

Instructions opérationnelles AS-i ..... MG.04.EX.YY

*X = N° de version*

*YY = version linguistique*

### ■ Réglages d'usine

N° de par #	Description du paramètre	Réglage d'usine	Modifications au cours du fonctionnement	4-réglage	Conv. indice	Données type
001	Langue	Anglais	Oui	Non	0	5
002	Commande locale/à distance	Commande à distance	Oui	Oui	0	5
003	Référence locale	000,000.000	Oui	Oui	-3	4
004	Process actif	Process 1	Oui	Non	0	5
005	Réglage à programmer	Process actif	Oui	Non	0	5
006	Copie du process	Aucune copie	Non	Non	0	5
007	Copie LCP	Aucune copie	Non	Non	0	5
008	Affichage de la mise à échelle	1.00	Oui	Oui	-2	6
009	Affichage plein écran	Fréquence [Hz]	Oui	Oui	0	5
010	Petit affichage ligne 1.1	Référence [%]	Oui	Oui	0	5
011	Petit affichage ligne 1.2	Courant moteur [A]	Oui	Oui	0	5
012	Petit affichage ligne 1.3	Puissance [kW]	Oui	Oui	0	5
013	Commande locale	Commande à distance comme au par. 100	Oui	Oui	0	5
014	Stop local/reset	Actif	Oui	Oui	0	5
015	Jogging, mode local	Inactif	Oui	Oui	0	5
016	Inversion locale	Inactif	Oui	Oui	0	5
017	Reset local d'arrêt	Actif	Oui	Oui	0	5
018	Verrouillage empêchant une modification des données	Non verrouillé	Oui	Oui	0	5
019	Mode d'exploitation à la mise sous tension	Stop forcé, utiliser réf. mémorisée.	Oui	Oui	0	5
020	Lock for Hand mode	Actif	Oui	Non	0	5
024	Menu rapide défini par l'utilisateur	Inactif	Oui	Non	0	5
025	Configuration du menu rapide	000	Oui	Non	0	6
026	État des voyants	Surcharge	Oui	Oui	0	5

#### 4-Réglage:

Un "oui" signifie qu'il est possible de programmer le paramètre individuellement dans chacun des quatre process, c'est-à-dire que chaque paramètre peut avoir quatre valeurs de données différentes. Un "Non" signifie que la valeur sera la même pour tous les réglages.

#### Indice de conversion

Le chiffre réfère à un facteur de conversion à utiliser en cas d'écriture ou de lecture via la liaison série avec un variateur de fréquence.

Tableau de conversion

Conversion indice	Conversion facteur
73	0.1
2	100
1	10
0	1
-1	0.1
-2	0.01
-3	0.001
-4	0.0001
-5	0.00001

Voir aussi *Liaisons série*.

Types de données:

le type de données indique le type et la longueur du télégramme.

Type de données:	Description
3	Nombre entier 16 bits
4	Nombre entier 32 bits
5	Sans signe 8 bits
6	Sans signe 16 bits
7	Sans signe 32 bits
9	Séquence de texte



**■ Valeurs d'usine - FCD 300**

N° de par #	Description du paramètre	Réglage d'usine	Modifications au cours du fonctionnement	4-réglage	Conv. indice	Données type
100	Configuration	Commande de vitesse en boucle ouverte	Non	Oui	0	5
101	Caractéristiques de couple	Couple constant	Oui	Oui	0	5
102	Puissance moteur, $P_{M,N}$	selon l'unité	Non	Oui	1	6
103	Tension moteur, $U_{M,N}$	selon l'unité	Non	Oui	-2	6
104	Fréquence moteur, $f_{M,N}$	50 Hz	Non	Oui	-1	6
105	Courant moteur $I_{M,N}$	dépend du moteur choisi	Non	Oui	-2	7
106	Vitesse nominale du moteur	dépend du par. 102	Non	Oui	0	6
107	Adaptation automatique au moteur	Optimisation inactive	Non	Oui	0	5
108	Résistance du stator $R_S$	dépend du moteur choisi	Non	Oui	-3	7
109	Réactance du stator reactance $X_S$	dépend du moteur choisi	Non	Oui	-2	7
117	Amort. résonance	0 %	Yes	Oui	0	5
119	Couple de démarrage élevé	0,0 s	Non	Oui	-1	5
120	Retard de démarrage	0,0 s	Non	Oui	-1	5
121	Fonction au démarrage	Roue libre durant temp. démar.	Non	Oui	0	5
122	Fonction à l'arrêt	Roue libre	Non	Oui	0	5
123	Fréquence min. d'activation du par. 122	0,1 Hz	Non	Oui	-1	5
126	Temps frein CC	10 s	Yes	Oui	-1	6
127	Fréquence d'appl. frein par inj. de CC	Inactif	Yes	Oui	-1	6
128	Protection thermique du moteur	Absence protection	Yes	Oui	0	5
130	Fréquence de démarrage	0,0 Hz	Non	Oui	-1	5
131	Tension initiale de démarrage	0,0 V	Non	Oui	-1	6
132	Tension de freinage par inj. de CC	0%	Yes	Oui	0	5
133	Tension de démarrage	selon l'unité	Yes	Oui	-2	6
134	Compensation de la charge	100 %	Yes	Oui	-1	6
135	Rapport U/f	selon l'unité	Yes	Oui	-2	6
136	Compensation du glissement	100 %	Yes	Oui	-1	3
137	Tension de maintien par inj. de CC	0%	Non	Oui	0	5
138	Fréquence de déclenchement du frein	3,0 Hz	Yes	Oui	-1	6
139	Fréquence d'enclenchement du frein	3,0 Hz	Yes	Oui	-1	6
140	Courant minimal	0%	Non	Oui	0	5
142	Réactance de fuite	dépend du moteur choisi	Non	Oui	-3	7
144	Facteur de freinage CA	1.30	Non	Oui	-2	5
146	Réinitialisation vecteur de tension	Inactif	Yes	Oui	0	5
147	Type de moteur	générales				

**■ Réglages d'usine**

N° de par.	Description de paramètre	Réglage d'usine	Modifications au cours du fonctionnement	4 réglages	Indice de conversion	Type de données
200	Plage de fréquence de sortie	Uniquement sens horlogique, 0 à 132 Hz	Non	Oui	0	5
201	Fréquence de sortie, limite basse f <sub>MIN</sub>	0,0 Hz	Oui	Oui	-1	6
202	Fréquence de sortie, limite haute f <sub>MAX</sub>	132 Hz	Oui	Oui	-1	6
203	Plage de référence	Réf. min. à réf. max.	Oui	Oui	0	5
204	Référence minimale Réf <sub>MIN</sub>	0,000 Hz	Oui	Oui	-3	4
205	Référence maximale Réf <sub>MAX</sub>	50 000 Hz	Oui	Oui	-3	4
206	Type de rampe	Linéaire	Oui	Oui	0	5
207	Temps de rampe d'accélération 1	3,00 s	Oui	Oui	-2	7
208	Temps de rampe de décélération 1	3,00 s	Oui	Oui	-2	7
209	Temps de rampe d'accélération 2	3,00 s	Oui	Oui	-2	7
210	Temps de rampe de décélération 2	3,00 s	Oui	Oui	-2	7
211	Temps de rampe de jogging	3,00 s	Oui	Oui	-2	7
212	Temps de rampe de décélération, arrêt rapide	3,00 s	Oui	Oui	-2	7
213	Fréquence de jogging	10,0 Hz	Oui	Oui	-1	6
214	Fonction de référence	Somme	Oui	Oui	0	5
215	Référence prédéfinie 1	0.00%	Oui	Oui	-2	3
216	Référence prédéfinie 2	0.00%	Oui	Oui	-2	3
217	Référence prédéfinie 3	0.00%	Oui	Oui	-2	3
218	Référence prédéfinie 4	0.00%	Oui	Oui	-2	3
219	Référence de rattrapage/ralentissement	0.00%	Oui	Oui	-2	6
221	Limite de courant	160 %	Oui	Oui	-1	6
223	Avert. courant faible	0,0 A	Oui	Oui	-1	6
224	Avert. courant élevé	I <sub>MAX</sub>	Oui	Oui	-1	6
225	Avert. fréquence basse	0,0 Hz	Oui	Oui	-1	6
226	Avert. fréquence élevée	132,0 Hz	Oui	Oui	-1	6
227	Avert. signal de retour (FB) faible	-4000.000	Oui	Oui	-3	4
228	Avert. signal de retour (FB) élevé	4000.000	Oui	Oui	-3	4
229	Largeur de bande de by-pass de fréquence	0 Hz (OFF)	Oui	Oui	0	6
230	By-pass de fréquence 1	0,0 Hz	Oui	Oui	-1	6
231	By-pass de fréquence 2	0,0 Hz	Oui	Oui	-1	6

**■ Valeurs d'usine - FCD 300**

N° de par #	Description du paramètre	Réglage d'usine	Modifications au cours du fonctionnement	4-réglage	Conv. indice	Données type
302	Entrée digitale borne. 18	Démarrage	Oui	Oui	0	5
303	Entrée digitale borne. 19	Inversion	Oui	Oui	0	5
304	Entrée digitale borne. 27	Reset et arrêt en roue libre inverse	Oui	Oui	0	5
305	Entrée digitale borne. 29	Jogging	Oui	Oui	0	5
307	Entrée digitale borne. 33	Inactif	Oui	Oui	0	5
308	Borne 53, entrée analogique	Référence	Oui	Oui	0	5
309	Borne 53, mise à l'échelle de la valeur min	0,0 V	Oui	Oui	-1	6
310	Borne 53, mise à l'échelle de la valeur max	10,0 V	Oui	Oui	-1	6
314	Borne 60, entrée analogique	Inactif	Oui	Oui	0	5
315	Borne 60, mise à l'échelle de la valeur min	0,0 mA	Oui	Oui	-4	6
316	Borne 60, mise à l'échelle de la valeur max	20,0 mA	Oui	Oui	-4	6
317	Temporisation	10 s	Oui	Oui	-1	5
318	Fonction à l'issue de la temporisation	Inactif	Oui	Oui	0	5
319	Borne 42, sortie analogique	0-I <sub>MAX</sub> = 0-20 mA	Oui	Oui	0	5
323	Relais, sortie	Inactif	Oui	Oui	0	5
327	Max. impulsions. 33	5000 Hz	Oui	Oui	0	7
328	Max impulsions. 29	5000 Hz	Oui	Oui	0	7
341	Borne 46, sortie digitale	Inactif	Oui	Oui	0	5
342	Borne 46, sortie impulsionnelle max	5000 Hz	Oui	Oui	0	6
343	Fonction de stop précis	Arrêt normal par rampe	Non	Oui	0	5
344	Valeur du compteur	100000 impulsions	Non	Oui	0	7
349	Temporisation de la compensation de vitesse	10 ms	Oui	Oui	-3	6

**■ Réglages d'usine - FCD 300**

PNU #	Description du paramètre	Réglage d'usine	Modifications au cours du fonctionnement	4 process	Indice de conversion	Type de données
400	Fonction de freinage	selon l'appareil	Oui	Non	0	5
405	Mode remise à zéro	RESET manuelle	Oui	Oui	0	5
406	Pause précédant le redémarrage automatique	5 s	Oui	Oui	0	5
409	Retard de disjonction en limite de courant	Inactif (61 s)	Oui	Oui	0	5
411	Fréquence de commutation	4,5 kHz	Oui	Oui	0	6
413	Facteur de surmodulation	On	Oui	Oui	0	5
414	Retour min.	0.000	Oui	Oui	-3	4
415	Retour max.	1500.000	Oui	Oui	-3	4
416	Unités de process	Sans unité	Oui	Oui	0	5
417	Mode vitesse, gain propor. du PID	0.010	Oui	Oui	-3	6
418	Mode vitesse, temps d'action intégrale du PID	100 ms	Oui	Oui	-5	7
419	Mode vitesse, temps d'action dérivée du PID	20,00 ms	Oui	Oui	-5	7
420	Mode vitesse, limite gain diff. du PID limit	5.0	Oui	Oui	-1	6
421	Mode vitesse, temps de filtre retour du PID	20 ms	Oui	Oui	-3	6
423	Tension U1	par. 103	Oui	Oui	-1	6
424	Fréquence F1	Par. 104	Oui	Oui	-1	6
425	Tension U2	par. 103	Oui	Oui	-1	6
426	Fréquence F2	par. 104	Oui	Oui	-1	6
427	Tension U3	par. 103	Oui	Oui	-1	6
428	Fréquence F3	par. 104	Oui	Oui	-1	6
437	Mode process, N°/inv. du PID	Normal	Oui	Oui	0	5
438	Mode process, PID anti-saturation	Possible	Oui	Oui	0	5
439	Mode process, PID fréq. de démarrage	Par. 201	Oui	Oui	-1	6
440	Mode process, Démarrage du PID gain proportionnel	0.01	Oui	Oui	-2	6
441	Mode process, temps d'action intégrale du PID	Inactif (9999,99 s)	Oui	Oui	-2	7
442	Mode process, temps d'action dérivée du PID	Inactif (0,00 s).	Oui	Oui	-2	6
443	Mode process, limite gain diff. du PID	5.0	Oui	Oui	-1	6
444	Mode process, temps de filtre retour du PID	0,02 s	Oui	Oui	-2	6
445	Démarrage à la volée	Inactif	Oui	Oui	0	5
451	Mode vitesse, facteur d'anticipation du PID	100%	Oui	Oui	0	6
452	Plage du régulateur	10 %	Oui	Oui	-1	6
455	Contrôle plage de fréquences	Actif	Oui		0	5
456	Niveau de freinage par résistance	0	Oui	Oui	0	5

**■ Réglages d'usine - VLT 2800**

PNU #	Description du paramètre	Réglage d'usine	Modifications au cours du fonctionnement	4 process	Indice de conversion	Type de données
500	Adresse	1	Oui	Non	0	5
501	Vitesse de transfert	9600 bauds	Oui	Non	0	5
502	Arrêt roue libre	Fonction logique OU	Oui	Oui	0	5
503	Arrêt rapide	Fonction logique OU	Oui	Oui	0	5
504	Freinage par injection de courant continu	Fonction logique OU	Oui	Oui	0	5
505	Démarrage	Fonction logique OU	Oui	Oui	0	5
506	Reversing	Fonction logique OU	Oui	Oui	0	5
507	Sélection de process	Fonction logique OU	Oui	Oui	0	5
508	Sélection de la vitesse	Fonction logique OU	Oui	Oui	0	5
509	Jogging, bus 1	10,0 Hz	Oui	Oui	-1	6
510	Jogging, bus 2	10,0 Hz	Oui	Oui	-1	6
512	Profil de télégramme	FC PROTOCOL	Non	Oui	0	5
513	Intervalle de temps, bus	1 s	Oui	Oui	0	5
514	Fonction à l'expiration de l'intervalle de temps du bus	Off	Oui	Oui	0	5
515	Lecture des données : Référence %		Non	Non	-1	3
516	Lecture des données : Référence [unité]		Non	Non	-3	4
517	Lecture des données : Retour [unité]		Non	Non	-3	4
518	Lecture des données : Fréquence		Non	Non	-1	3
519	Lecture des données : Fréquence x coefficient		Non	Non	-1	3
520	Lecture des données : Courant moteur		Non	Non	-2	7
521	Lecture des données : Couple		Non	Non	-1	3
522	Lecture des données : Puissance [kW]		Non	Non	1	7
523	Lecture des données : Puissance [HP]		Non	Non	-2	7
524	Lecture des données : Tension du moteur [V]		Non	Non	-1	6
525	Lecture des données : Tension continue du circuit intermédiaire		Non	Non	0	6
526	Lecture des données : Charge thermique du moteur		Non	Non	0	5
527	Lecture des données : Temp. de l'onduleur		Non	Non	0	5
528	Lecture des données : Entrée digitale		Non	Non	0	5
529	Lecture des données : Entrée analogique, borne 53		Non	Non	-1	5
531	Lecture des données : Entrée analogique, borne 60		Non	Non	-4	5
532	Lecture des données : Entrée analogique, borne 33		Non	Non	-1	7
533	Lecture des données : Référence externe		Non	Non	-1	6
534	Lecture des données : Mot d'état		Non	Non	0	6
537	Lecture des données : Température de la plaque de refroidissement		Non	Non	0	5
538	Lecture des données : Mot d'alarme		Non	Non	0	7
539	Lecture des données : Mot de contrôle		Non	Non	0	6
540	Lecture des données : Mot d'avertissement		Non	Non	0	7
541	Lecture des données : Mot d'état élargi		Non	Non	0	7
544	Lecture des données : Compteur d'impulsions		Non	Non	0	7
545	Lecture des données : Entrée digitale, borne 29		Non	Non	-1	7

**■ Réglages d'usine - FCD 300**

PNU #	Description du paramètre	Réglage d'usine	Modifications au cours du fonctionnement	4 process	Indice de conversion	Type de données
600	Heures d'exploitation		Non	Non	73	7
601	Heures d'exploitation		Non	Non	73	7
602	Compteur de kWh		Non	Non	2	7
603	Nombre de démarrages		Non	Non	0	6
604	Nombre de surchauffes		Non	Non	0	6
605	Nombre de surtensions		Non	Non	0	6
615	Journal des erreurs : Code d'erreur		Non	Non	0	5
616	Journal des erreurs : Heure		Non	Non	0	7
617	Journal des erreurs : Valeur		Non	Non	0	3
618	Reset du compteur de kWh	Pas de RAZ	Oui	Non	0	7
619	Reset compteur heures de fonctionnement	Pas de RAZ	Oui	Non	0	5
620	Mode d'exploitation	Fonctionnement normal	Oui	Non	0	5
621	Plaque signalétique Type d'unité		Non	Non	0	9
624	Plaque signalétique Version de logiciel		Non	Non	0	9
625	Plaque signalétique Numéro d'identification panneau LCP		Non	Non	0	9
626	Plaque signalétique N° d'identification base de données		Non	Non	-2	9
627	Plaque d'identification : Version partie de puissance		Non	Non	0	9
628	Plaque signalétique Type, option application		Non	Non	0	9
630	Plaque signalétique Type, option communication		Non	Non	0	9
632	Plaque signalétique Identification logiciel BMC		Non	Non	0	9
634	Plaque signalétique Identification unité de communication		Non	Non	0	9
635	Plaque signalétique N° partie logiciel		Non	Non	0	9
640	Version de logiciel		Non	Non	-2	6
641	Identification logiciel BMC		Non	Non	-2	6
642	Identification carte de puissance		Non	Non	-2	6
678	Configurer carte de commande	selon l'appareil	Non	Non	0	5

**■ Indice**
**A**

Avertissement haute tension.....	4, 10
Accélération/décélération.....	24
Adaptation automatique au moteur, .....	45
Adresse .....	95
Affichage du coefficient applicable à la fréquence du moteur... ..	36
Alimentation capteur (T63, T73).....	120
Arrêt compteur via la borne 33.....	27
Atténuation des résonances .....	46

**B**

Borne 42 .....	67
Borne 53 .....	65
Borne 60 .....	65
Bornes .....	17
Branchement du moteur.....	17
Bus, jogging .....	98

**C**

Câble de contrôle .....	10
Câble du moteur.....	121
Câble secteur .....	10
Câbles .....	10
Câbles de commandes .....	20
Câbles moteur .....	18
Câbles, longueurs et sections : .....	121
Câbles blindés/armés .....	10
Caractéristique de couple .....	43
Caractéristique moteur spécial .....	43
Caractère de données (octet).....	85
Changement de réglage .....	35
Commande de frein mécanique .....	19
Commande de process en boucle fermée .....	43
Commande de vitesse en boucle fermée .....	43
Commande de vitesse en boucle ouverte .....	43
Communication par télégramme.....	83
Communication PC .....	21
Commutateurs RFI.....	14
Compensation de la charge .....	50
Compensation du glissement .....	51
Configuration du menu rapide.....	41
Connexion d'un transmetteur à 2 fils .....	24
Copie du process .....	35
Copie LCP .....	36
Couple constant .....	43
Couple de démarrage élevé .....	46
Couple variable .....	43
Courant minimal .....	51
Courant moteur, I.....	44

**D**

Déclassement .....	116, 117
Déclassement pour fonctionnement à basse vitesse .....	116
Démarrage à la volée .....	81
D'inversion .....	63
Différenciateur .....	75
Documentation.....	126
Données d'exploitaton .....	103

**E**

Encombrement, FCD, montage sur moteur.....	7
Encombrement, montage en tant qu'unité autonome .....	7
Entrée analogique .....	65
Entrées digitales .....	63
Environnement: .....	121
Environnements agressifs .....	115
Erreur interne .....	112
ETR - Relais thermique électronique.....	48

**F**

Facteur de freinage CA.....	52
Facteur de surmodulation .....	73
Fiche LCP 2 en option .....	22
Fiche moteur et fiches capteurs .....	16
Fieldbus.....	91
Filtre retour. ....	75
Fonction à l'arrêt .....	47
Fonction au démarrage .....	46
Fonction de freinage.....	72
Fonction de stop précis .....	70
Fonctions du PID .....	74
Formulaire de commande - FCD 300.....	124
Fréquence d'enclenchement du frein .....	51
Fréquence de commutation .....	73
Fréquence de déclenchement du frein .....	51
Fréquence de démarrage.....	49
Fréquence de jogging .....	57
Fréquence de sortie .....	53
Fréquence moteur.....	44
Frein CA .....	72
Frein mécanique .....	19, 27
Freinage par injection de courant continu .....	47
Fusibles .....	125

**I**

Initialisation manuelle .....	32
Initialise .....	104
Installation électrique, câbles de commande .....	20
Installation mécanique.....	8
Intervalle de temps du bus .....	99
Isolement galvanique (PELV) .....	116

**J**

Journal des pannes ..... 103

**L**

 La régulation de process ..... 74  
 Langue ..... 34  
 Largeur de bande de bipasse de fréquence ..... 61  
 LCP 2 ..... 28  
 Lecture des données ..... 99  
 Les bornes ..... 24  
 Les fonctions d'avertissement ..... 59  
 Limite de courant, ..... 59

**M**

 minimale, ..... 55  
 mode affichage ..... 28  
 Mode Manuel ..... 40  
 Marche/arrêt ..... 24  
 Marche/arrêt impulsions ..... 24  
 Max. impulsions 29 ..... 69  
 Max. imulsions 33 ..... 69  
 Menu rapide, défini par l'utilisateur ..... 41  
 Messages d'avertissement/d'alarme ..... 110  
 Mode d'affichage ..... 29  
 Mode d'exploitation à la mise sous tension, commande locale ..... 40  
 Mode process, contrôle normal/inversé du PID ..... 79  
 Mode remise à zéro ..... 72  
 Mode vitesse, gain proportionnel du PID ..... 77  
 Montage des moteurs en parallèle ..... 18  
 Mot d'état ..... 90, 92  
 Mot de contrôle ..... 88, 91  
 Mots d'avertissement, mots d'état élargi et mots d'alarme ..... 113

**N**

Nettoyage ..... 115

**P**

 Plage de retour ..... 74  
 Protection thermique du moteur ..... 19  
 PELV ..... 116  
 Plaque signalétique ..... 106  
 Principe de commande ..... 6  
 Process ..... 34  
 Profil FC E/S rapide ..... 91  
 PROFIL TELEGRAM ..... 99  
 Protection supplémentaire ..... 10  
 Protection thermique du moteur ..... 48  
 Protocole ..... 101  
 Protocoles ..... 83  
 Puissance du moteur ..... 44

**Q**

Quatre réglages ..... 35

**R**

 référence ..... 75  
 Ralentissement ..... 59  
 Réactance à la fuite ..... 51  
 Réactance stator ..... 46  
 Réduction de la tension de freinage ..... 82  
 Référence 4-20 mA ..... 24  
 Référence locale ..... 34  
 Référence potentiomètre ..... 24  
 Référence prédéfinie ..... 58  
 Références prédéfinies ..... 25  
 Réglage à programmer ..... 35  
 Réglage actif ..... 35  
 Réglages d'usine ..... 127  
 Régulation de vitesse ..... 74  
 Résistance de freinage ..... 19  
 Résistance du stator ..... 45  
 Raccordement de frein mécanique ..... 26  
 Raccordement de relais ..... 22  
 Raccordement du secteur ..... 17  
 Rapport U/f ..... 50  
 Rattrapage ..... 59  
 RAZ vecteur de tension ..... 52  
 Relative ..... 58  
 Retard du démarrage ..... 46  
 Retour ..... 73, 76

**S**

 Sens de rotation du moteur ..... 17  
 Somme ..... 58  
 Sortie analogique ..... 67  
 Sortie de relais 1 à 3 ..... 67  
 Sortie digitale ..... 69  
 Structure du télégramme ..... 83

**T**

 thermistance ..... 48  
 Tableau ..... 14  
 Temporisation ..... 66  
 Temporisation de la compensation de vitesse ..... 71  
 Temps de descente de la rampe ..... 56  
 Temps de descente de la rampe, stop rapide ..... 57  
 Temps de freinage par injection de courant continu ..... 48  
 Temps de la rampe de jogging ..... 57  
 Temps de montée de la rampe ..... 56  
 Tension de démarrage ..... 50  
 Tension de freinage par inj. de CC ..... 50



Tension de maintien par inj. de CC..... 51  
Tension moteur..... 44  
Type de moteur ..... 52  
Type de référence ..... 58  
Type de rampe ..... 55

**U**

Unités de process ..... 73  
Utilisation des références ..... 53

**V**

Valeur du compteur ..... 70  
Verrouillage empêchant une modification des données ..... 40  
Vitesse de transmission ..... 95  
Vitesse nominale du moteur ..... 44  
Voyant d'état ..... 41

**4**

4-Réglage: .....127