



Instruções de Utilização

VLT[®] AQUA Drive FC 202

0,25–90 kW



Índice

1 Introdução	4
1.1 Objetivo das Instruções de utilização	4
1.2 Recursos adicionais	4
1.3 Versão do Software e do Documento	4
1.4 Visão Geral do Produto	4
1.5 Aprovações e certificações	8
1.6 Descarte	8
2 Segurança	9
2.1 Símbolos de Segurança	9
2.2 Pessoal qualificado	9
2.3 Segurança e Precauções	9
3 Instalação Mecânica	11
3.1 Desembalagem	11
3.2 Ambientes de instalação	11
3.3 Montagem	11
4 Instalação Elétrica	14
4.1 Instruções de Segurança	14
4.2 Instalação compatível com EMC	14
4.3 Aterramento	14
4.4 Esquemático de fiação	15
4.5 Acesso	17
4.6 Conexão do Motor	17
4.7 Ligação da Rede Elétrica CA	18
4.8 Fiação de Controle	18
4.8.1 Tipos de Terminal de Controle	18
4.8.2 Fiação para os Terminais de Controle	20
4.8.3 Ativando a operação do motor (Terminal 27)	20
4.8.4 Seleção de entrada de tensão/corrente (Interruptores)	20
4.8.5 Comunicação serial RS485	21
4.9 Lista de Verificação de Instalação	22
5 Colocação em funcionamento	23
5.1 Instruções de Segurança	23
5.2 Aplicando Potência	23
5.3 Operação do painel de controle local	23
5.3.1 Painel de Controle Local	23
5.3.2 Layout do GLCP	24

5.3.3	Programações dos Parâmetros	25
5.3.4	Efetuardo Upload/Download de Dados do/para o LCP	25
5.3.5	Alterar programação do parâmetro	25
5.3.6	Restaurando Configurações Padrão	25
5.4	Programação Básica	26
5.4.1	Colocação em funcionamento com SmartStart	26
5.4.2	Colocação em funcionamento através do [Main Menu]	26
5.4.3	Setup de Motor Assíncrono	27
5.4.4	Setup do motor PM em VVC ⁺	28
5.4.5	Setup do Motor SynRM com VVC ⁺	29
5.4.6	Otimização Automática de Energia (AEO)	30
5.4.7	Adaptação Automática do Motor (AMA)	31
5.5	Verificando a rotação do motor	31
5.6	Teste de controle local	31
5.7	Partida do Sistema	31
6	Exemplos de Setup de Aplicações	32
7	Manutenção, Diagnósticos e Resolução de Problemas	36
7.1	Manutenção e serviço	36
7.2	Mensagens de Status	36
7.3	Tipos de Advertência e Alarme	39
7.4	Lista das advertências e alarmes	39
7.5	Resolução de Problemas	48
8	Especificações	51
8.1	Dados Elétricos	51
8.1.1	Alimentação de Rede Elétrica 1x200-240 V CA	51
8.1.2	Alimentação de Rede Elétrica 3x200-240 V CA	52
8.1.3	Alimentação de Rede Elétrica 1x380-480 V CA	56
8.1.4	Alimentação de Rede Elétrica 3x380-480 V CA	57
8.1.5	Alimentação de Rede Elétrica 3x525-600 V CA	61
8.1.6	Alimentação de rede elétrica 3x525-690 V CA	65
8.2	Alimentação de Rede Elétrica	67
8.3	Saída do Motor e dados do motor	67
8.4	Condições ambiente	68
8.5	Especificações de Cabo	68
8.6	Entrada/Saída de controle e dados de controle	68
8.7	Torques de Aperto de Conexão	71
8.8	Fusíveis e Disjuntores	72
8.9	Valor Nominal da Potência, Peso e Dimensões	81

9 Apêndice	82
9.1 Símbolos, abreviações e convenções	82
9.2 Estrutura de Menu dos Parâmetros	82
Índice	88

1 Introdução

1.1 Objetivo das Instruções de utilização

Estas instruções de utilização fornecem informações para instalação e colocação em funcionamento segura do conversor de frequência.

As Instruções de utilização se destinam a serem utilizadas por pessoal qualificado.

Leia e siga as instruções de utilização para usar o conversor de frequência profissionalmente e com segurança, e preste atenção especial às instruções de segurança e advertências gerais. Mantenha estas instruções de utilização disponíveis com o conversor de frequência o tempo todo.

VLT® é marca registrada.

1.2 Recursos adicionais

Outros recursos estão disponíveis para entender a programação e as funções avançadas do conversor de frequência.

- O *Guia de Programação do VLT® AQUA Drive FC 202* fornece mais detalhes sobre como trabalhar com parâmetros e muitos exemplos de aplicação.
- O *Guia de Design do VLT® AQUA Drive FC 202* fornece informações detalhadas sobre capacidades e funcionalidade para o projeto de sistemas de controle do motor.
- Instruções para operação com equipamento opcional.

Publicações e manuais complementares estão disponíveis na Danfoss. Consulte www.danfoss.com/BusinessAreas/DrivesSolutions/Documentations/VLT+Technical+Documentation.htm para listagens.

1.3 Versão do Software e do Documento

Este manual é revisado e atualizado regularmente. Todas as sugestões sobre para melhorias são bem-vindas. *Tabela 1.1* mostra a versão do documento com a respectiva versão de software.

Edição	Observações	Versão do software
MG20MAxx	Substitui MG20M9xx	2.xx

Tabela 1.1 Versão do Software e do Documento

1.4 Visão Geral do Produto

1.4.1 Uso pretendido

O conversor de frequência é um controlador eletrônico de motor destinado para:

- regulagem de velocidade do motor em resposta ao sistema de feedback ou a comandos remotos de controladores externos. Um sistema de drive de potência consiste em conversor de frequência, motor e equipamento acionado pelo motor.
- vigilância do status do motor e do sistema.

Dependendo da configuração, o conversor de frequência pode ser usado em aplicações independentes ou fazer parte de um eletrodoméstico grande ou instalação. O conversor de frequência é permitido para uso em ambientes residenciais, comerciais e industriais de acordo com as leis e normas locais e os limites de emissão descritos no guia de design.

Para conversores de frequência monofásicos (S2 e S4) instalados na UE

As seguintes limitações se aplicam:

- Unidades com corrente de entrada abaixo de 16 A e potência de entrada acima de 1 kW destinam-se somente para uso profissional em comércio, profissões ou indústrias e não para venda ao público em geral.
- As áreas de aplicação designadas são piscinas públicas, abastecimento de água pública, agricultura, prédios comerciais e indústrias. Todas as outras unidades monofásicas são somente para uso em sistemas de baixa tensão privados que fazem interface com a alimentação pública somente em nível de tensão média ou alta.
- Os operadores de sistemas privados devem garantir que o ambiente EMC é compatível com IEC 61000-3-6 e/ou os acordos contratuais.

AVISO!

Em um ambiente residencial este produto pode causar interferência nas frequências de rádio e, nesse caso, podem ser necessárias medidas de atenuação complementares.

Alerta de má utilização

Não use o conversor de frequência em aplicações que não são compatíveis com os ambientes e as condições de operação especificados. Certifique-se de estar em conformidade com as condições especificadas em *capítulo 8 Especificações*.

1.4.2 do Programa

O VLT® AQUA Drive FC 202 foi projetado para aplicações de água e de efluentes. A faixa de recursos padrão e opcionais inclui:

- Controle em cascata.
- Detecção de funcionamento a seco.
- Detecção de final de curva.
- SmartStart.
- Alternação do motor.
- Deragging.
- Rampas de duas etapas.
- Confirmação de fluxo.
- Verificar a proteção da válvula.
- Safe Torque Off.
- Detecção de fluxo reduzido.
- Pré/pós-lubrificação.
- Fill Mode do tubo.
- Sleep mode.
- Relógio de tempo real.
- Textos de informação configuráveis pelo usuário.
- Advertências e alarmes.
- Proteção por senha.
- Proteção de sobrecarga.
- Smart Logic Control.
- Valor Nominal da Potência Dupla (Sobrecarga Alta/Normal).

1.4.3 Vistas Explodidas

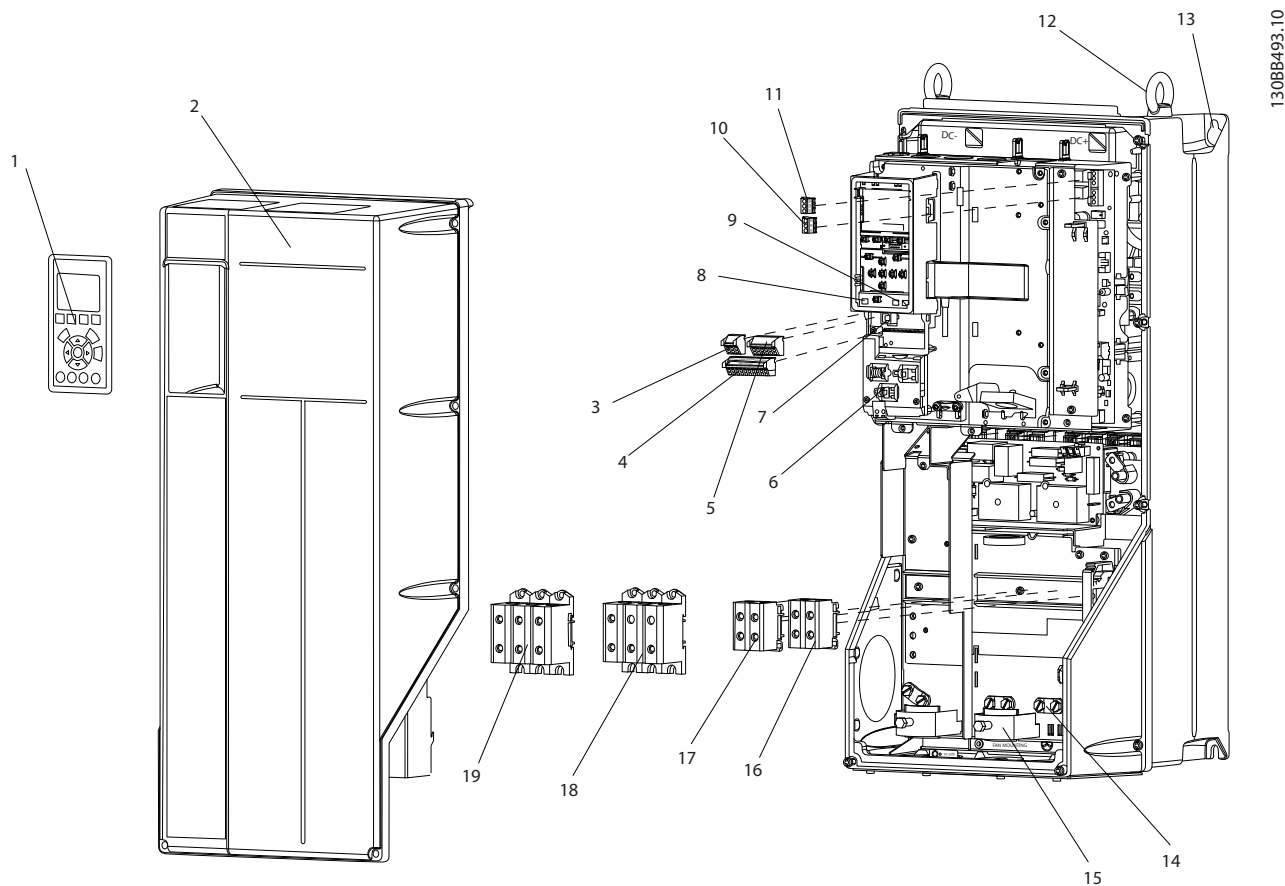

1	Painel de controle local (LCP)	11	Relé 2 (04, 05, 06)
2	Tampa	12	Anel de elevação
3	Conector do barramento serial RS 485	13	Slot de montagem
4	E/S digital e fonte de alimentação de 24 V	14	Braçadeira de aterramento (PE)
5	Conector de E/S analógico	15	Blindagem do cabo conector
6	Blindagem do cabo conector	16	Terminal do freio (-81, +82)
7	Conector USB	17	Terminal de Load Sharing (Barramento CC) (-88, +89)
8	Interruptor de terminais de barramento serial	18	Terminais de saída do motor 96 (U), 97 (V), 98 (W)
9	Interruptores analógicos (A53), (A54)	19	Terminais de entrada da rede elétrica 91 (L1), 92 (L2), 93 (L3)
10	Relé 1 (01, 02, 03)		

Ilustração 1.1 Vista Explodida Gabinete metálico Tipos B e C, IP55 e IP66

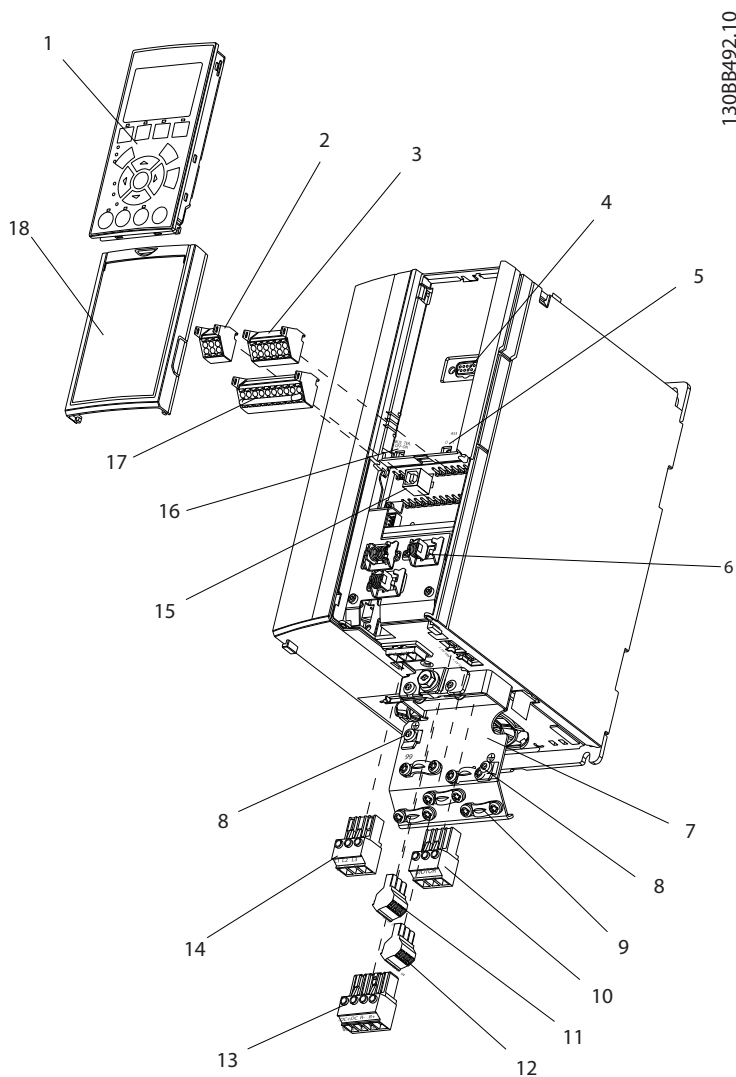

1	Painel de controle local (LCP)	10	Terminais de saída do motor 96 (U), 97 (V), 98 (W)
2	Conetordo barramento serial RS 485 (+68, -69)	11	Relé 2 (01, 02, 03)
3	Conector de E/S analógico	12	Relé 1 (04, 05, 06)
4	Plugue de entrada do LCP	13	Freio (-81, +82) e terminais de Load Sharing (-88, +89)
5	Interruptores analógicos (A53), (A54)	14	Terminais de entrada da rede elétrica 91 (L1), 92 (L2), 93 (L3)
6	Blindagem do cabo conector	15	Conector USB
7	Placa de desacoplamento	16	Interruptor de terminais de barramento serial
8	Braçadeira de aterramento (PE)	17	E/S digital e fonte de alimentação de 24 V
9	Braçadeira de aterramento de cabo blindado e alívio de tensão	18	Tampa

Ilustração 1.2 Vista explodida Gabinete metálico tipo A, IP20

Ilustração 1.3 é um diagrama de blocos dos componentes internos do conversor de frequência. Consulte Tabela 1.2 para saber suas funções.



Ilustração 1.3 Diagrama de Blocos do Conversor de Frequência

Área	Título	Funções
8	Circuito de controle	<ul style="list-style-type: none"> Potência de entrada, processamento interno, saída e corrente do motor são monitorados para fornecer operação e controle eficientes. A interface do usuário e os comandos externos são monitorados e executados. A saída e o controle do status podem ser fornecidos.

Tabela 1.2 Legenda para Ilustração 1.3

Área	Título	Funções
1	Entrada da rede elétrica	<ul style="list-style-type: none"> Alimentação da rede elétrica CA trifásica para o conversor de frequência.
2	Retificador	<ul style="list-style-type: none"> A ponte retificadora converte a entrada CA para corrente CC para alimentação do inversor.
3	Barramento CC	<ul style="list-style-type: none"> O circuito do barramento CC intermediário manipula a corrente CC.
4	Reatores CC	<ul style="list-style-type: none"> Filtrar a tensão do circuito CC intermediário. Testar a proteção do transiente da rede elétrica. Reduzir a corrente RMS. Aumentar o fator de potência refletido de volta para a linha. Reduzir harmônicas na entrada CA.
5	Banco de capacitores	<ul style="list-style-type: none"> Armazena a alimentação CC. Fornecer proteção ride-through para perdas de energia curtas.
6	Inversor	<ul style="list-style-type: none"> Converte a CC em uma forma de onda CA PWM para uma saída variável controlada para o motor.
7	Saída para o motor	<ul style="list-style-type: none"> Potência de saída trifásica regulada para o motor.

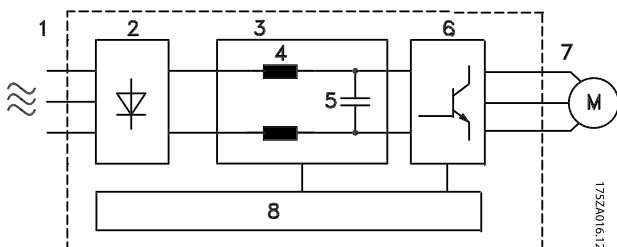
1.4.4 Tipos de gabinete metálico e valor nominal da potência

Para saber os tipos de gabinete metálico e o valor nominal da potência dos conversores de frequência, consulte capítulo 8.9 Valor Nominal da Potência, Peso e Dimensões

1.5 Aprovações e certificações



Mais aprovações e certificações estão disponíveis. Entre em contato com o parceiro Danfoss local. Os conversores de frequência de gabinete metálico tipo T7 (525-690 V) são certificados pela UL somente para 525-600 V.

O conversor de frequência atende os requisitos de retenção de memória térmica UL508C. Para obter mais informações, consulte a seção Proteção Térmica do Motor no guia de design específico do produto.

Para estar em conformidade com o Contrato Europeu com relação ao Transporte internacional de produtos perigosos por cursos d'água terrestres (ADN), consulte Instalação compatível com ADN no Guia de Design do produto específico.

1.6 Descarte

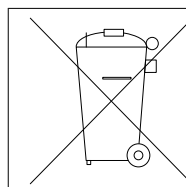

Não descarte equipamento que contenha componentes elétricos junto com o lixo doméstico. Colete-o separadamente em conformidade com a legislação local atualmente em vigor.

2 Segurança

2.1 Símbolos de Segurança

Os seguintes símbolos são usados neste manual:

⚠️ ADVERTÊNCIA

Indica uma situação potencialmente perigosa que pode resultar em morte ou ferimentos graves.

⚠️ CUIDADO

Indica uma situação potencialmente perigosa que pode resultar em ferimentos leves ou moderados. Também podem ser usados para alertar contra práticas inseguras.

AVISO!

Indica informações importantes, inclusive situações que podem resultar em danos no equipamento ou na propriedade.

2.2 Pessoal qualificado

Transporte correto e confiável, armazenagem, instalação, operação e manutenção são necessários para a operação segura e sem problemas do conversor de frequência. Somente pessoal qualificado tem permissão de instalar ou operar este equipamento.

Pessoal qualificado é definido como pessoal treinado, autorizado a instalar, comissionar e manter o equipamento, sistemas e circuitos em conformidade com as leis e normas pertinentes. Além disso, o pessoal deve estar familiarizado com as instruções e as medidas de segurança descritas nestas instruções de utilização.

2.3 Segurança e Precauções

⚠️ ADVERTÊNCIA

ALTA TENSÃO

Os conversores de frequência contêm alta tensão quando conectados à entrada da rede elétrica CA, alimentação CC ou load sharing. Instalação, partida e manutenção realizadas por pessoal não qualificado pode resultar em morte ou lesões graves.

- A instalação, partida e manutenção deverão ser executadas somente por pessoal qualificado.

⚠️ ADVERTÊNCIA

PARTIDA ACIDENTAL

Quando o conversor de frequência estiver conectado à rede elétrica CA, alimentação CC ou load sharing, o motor poderá dar partida a qualquer momento. Partida acidental durante a programação, serviço ou serviço de manutenção pode resultar em morte, ferimentos graves ou danos à propriedade. O motor pode dar partida por meio de interruptor externo, comando de barramento serial, sinal de referência de entrada do LCP ou após uma condição de falha resolvida.

Para impedir a partida do motor:

- Desconecte o conversor de frequência da rede elétrica.
- Pressione [Off/Reinicializar] no LCP, antes de programar parâmetros.
- O conversor de frequência, o motor e qualquer equipamento acionado deverão ser totalmente conectados e montados antes do conversor de frequência ser conectado à rede elétrica CA, fonte de alimentação CC ou load sharing.

⚠️ ADVERTÊNCIA

TEMPO DE DESCARGA

O conversor de frequência contém capacitores de barramento CC que podem permanecer carregados mesmo quando o conversor de frequência não estiver conectado. Se não se aguardar o tempo especificado após a energia ser removida para executar serviço de manutenção ou reparo, o resultado poderá ser morte ou ferimentos graves.

1. Pare o motor.
2. Desconecte a rede elétrica CA, motores de imã permanente e fontes de alimentação do barramento CC remotas, incluindo backups de bateria, UPS e conexões do barramento CC com outros conversores de frequência.
3. Aguarde os capacitores descarregarem totalmente antes de realizar qualquer serviço de manutenção. O intervalo de tempo de espera está especificado em *Tabela 2.1*.

Tensão [V]	Tempo de espera mínimo (minutos)		
	4	7	15
200-240	0,25-3,7 kW		5,5-45 kW
380-480	0,37-7,5 kW		11-90 kW
525-600	0,75 até 7,5 kW		11-90 kW
525-690		1,1-7,5 kW	11-90 kW

Pode haver alta tensão presente mesmo quando os indicadores luminosos de LED estiverem apagados!

Tabela 2.1 Tempo de Descarga

⚠️ ADVERTÊNCIA**RISCO DE CORRENTE DE FUGA**

As correntes de fuga excedem 3,5 mA. Se o conversor de frequência não for aterrado corretamente poderá resultar em morte ou lesões graves.

- Assegure o aterramento correto do equipamento por um electricista certificado.

⚠️ ADVERTÊNCIA**EQUIPAMENTO PERIGOSO**

O contato com eixos rotativos e equipamento elétrico pode resultar em morte ou ferimentos graves.

- Assegure que somente pessoal qualificado realize a instalação, partida e manutenção.
- Garanta que os serviços elétricos estejam em conformidade com os códigos elétricos locais e nacionais.
- Siga os procedimentos deste documento.

⚠️ ADVERTÊNCIA**ROTAÇÃO DO MOTOR ACIDENTAL****ROTAÇÃO LIVRE**

A rotação acidental de motores de ímã permanente cria tensão e pode carregar a unidade, resultando em ferimentos graves, morte ou danos ao equipamento.

- Certifique-se que os motores de ímã permanente estão bloqueados para impedir rotação acidental.

⚠️ CUIDADO**RISCO DE FALHA INTERNA**

Uma falha interna no conversor de frequência pode resultar em lesões graves quando o conversor de frequência não estiver fechado corretamente.

- Assegure que todas as tampas de segurança estão no lugar e bem presas antes de aplicar energia.

3 Instalação Mecânica

3.1 Desembalagem

3.1.1 Itens fornecidos

Os itens fornecidos podem variar de acordo com a configuração do produto.

- Certifique-se de que os itens fornecidos e as informações na plaqueta de identificação correspondam à mesma confirmação de pedido.
- Inspeccione visualmente a embalagem e o conversor de frequência quanto a danos causados por manuseio inadequado durante o envio. Preencha uma reivindicação por danos com a transportadora. Guarde as peças danificadas para maior esclarecimento.

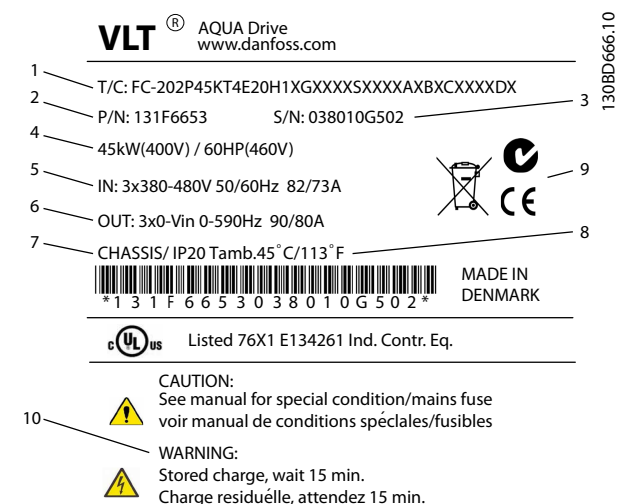

1	Código de tipo
2	Número para pedido
3	Número de série
4	Valor nominal da potência
5	Tensão de entrada, frequência e corrente (em baixa/alta tensão)
6	Tensão de saída, frequência e corrente (em baixa/alta tensão)
7	Tipo de gabinete e características nominais do IP
8	Temperatura ambiente máxima
9	Certificações
10	Tempo de descarga (advertência)

Ilustração 3.1 Plaqueta de identificação do produto (Exemplo)

AVISO!

Não remova a plaqueta de identificação do conversor de frequência. Remover a plaqueta de identificação anula a garantia.

3.1.2 Armazenagem

Assegure que os requisitos de armazenagem estão atendidos. Consulte *capítulo 8.4 Condições ambiente* para obter mais detalhes.

3.2 Ambientes de instalação

AVISO!

Em ambientes com gotículas, partículas ou gases corrosivos em suspensão no ar, garanta que as características nominais de IP/tipo do equipamento é compatível com o ambiente de instalação. Deixar de atender os requisitos em relação às condições ambiente pode reduzir o tempo de vida do conversor de frequência. Certifique-se de que os requisitos de umidade do ar, temperatura e altitude são atendidos.

Vibração e choque

O conversor de frequência está em conformidade com os requisitos para unidades montadas em paredes e pisos de instalações de produção, bem como em painéis aparafusados às paredes ou aos pisos.

Para obter especificações detalhadas das condições ambiente, consulte *capítulo 8.4 Condições ambiente*.

3.3 Montagem

AVISO!

A montagem incorreta pode resultar em superaquecimento e desempenho reduzido.

Resfriamento

- Certifique-se de que seja fornecido o espaço inferior e superior para o resfriamento do ar. Consulte *Ilustração 3.2* para requisitos de espaçamento.

3

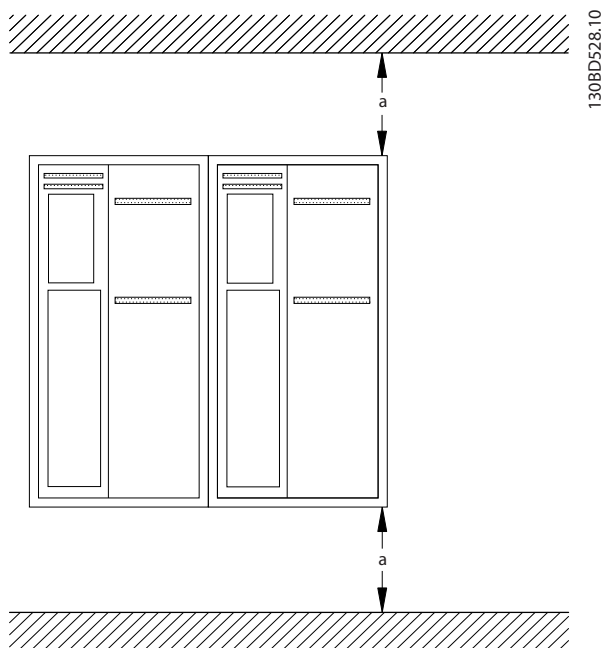

Gabinete metálico	A2-A5	B1-B4	C1, C3	C2, C4
a [mm]	100	200	200	225

Ilustração 3.2 Espaço Livre para Resfriamento Acima e Abaixo

Elevação

- Para determinar um método de içamento seguro, verifique o peso da unidade, consulte *capítulo 8.9 Valor Nominal da Potência, Peso e Dimensões*.
- Garanta que o dispositivo de içamento é apropriado para a tarefa.
- Se necessário, planeje um guincho, guindaste ou empilhadeira com as características nominais apropriadas para mover a unidade
- Para içamento, use anéis de guincho na unidade, quando fornecidos.

Montagem

1. Certifique-se de que a resistência do local de montagem suporta o peso da unidade. O conversor de frequência permite instalação lado a lado.
2. Posicione a unidade o mais próximo possível do motor. Mantenha o cabo de motor o mais curto possível.
3. Monte a unidade na posição vertical em uma superfície plana sólida ou na placa traseira opcional para fornecer fluxo de ar de resfriamento.

4. Use a furação de montagem com slot na unidade para montagem em parede, quando fornecida

Montagem com placa traseira e trilhos



Ilustração 3.3 Montagem Correta com Placa Traseira

AVISO!

A placa traseira é necessária quando montada em trilhos.

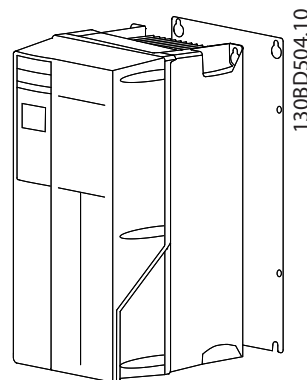

Ilustração 3.4 Furação de montagem na parte superior e inferior (consulte *capítulo 8.9 Valor Nominal da Potência, Peso e Dimensões*)



3

Ilustração 3.5 Furação de montagem na parte superior e inferior (B4, C3 e C4)

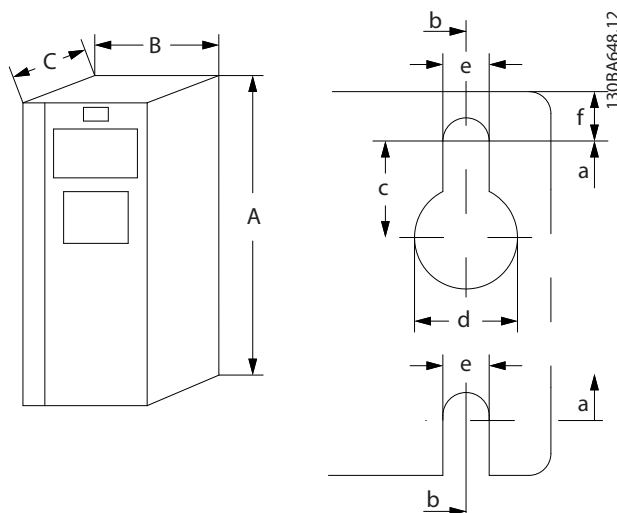
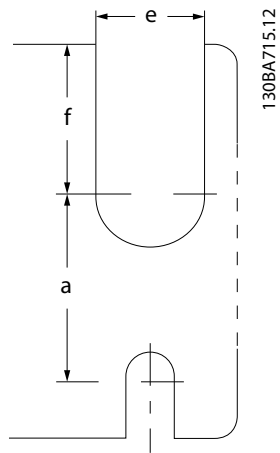
4 Instalação Elétrica

4.1 Instruções de Segurança

Consulte *capítulo 2 Segurança* para obter instruções de segurança gerais.

⚠️ ADVERTÊNCIA

TENSÃO INDUZIDA

A tensão induzida dos cabos de motor de saída estendidos juntos pode carregar capacitores do equipamento, mesmo com o equipamento desligado e travado. Se os cabos de motor de saída não forem estendidos separadamente ou não forem utilizados cabos blindados, o resultado poderá ser a morte ou lesões graves.

- Estenda os cabos de motor de saída separadamente ou
- Use cabos blindados.

⚠️ CUIDADO

PERIGO DE CHOQUE

O conversor de frequência pode causar uma corrente CC no condutor PE. Falhar em seguir as recomendações a seguir significa que o RCD não pode fornecer a proteção pretendida.

- Quando um dispositivo de proteção operado por corrente residual (RCD) for usado para proteção contra choque elétrico, somente um RCD do Tipo B é permitido no lado da alimentação.

Proteção de sobrecorrente

- Equipamento de proteção adicional como proteção contra curto-circuito ou proteção térmica do motor entre o conversor de frequência e o motor é necessário para aplicações com vários motores.
- É necessário um fusível de entrada para fornecer proteção contra curto-circuito e proteção de sobre corrente. Se não forem fornecidos de fábrica, os fusíveis devem ser providenciados pelo instalador. Consulte as características nominais máximas dos fusíveis em *capítulo 8.8 Fusíveis e Disjuntores*.

Tipos e características nominais dos fios

- Toda a fiação deverá estar em conformidade com as regulamentações locais e nacionais com

relação à seção transversal e aos requisitos de temperatura ambiente.

- Recomendação de fio de conexão de energia: Fio de cobre com classificação mínima para 75 °C.

Consulte *capítulo 8.1 Dados Elétricos* e *capítulo 8.5 Especificações de Cabo* para saber os tamanhos e tipos de fios recomendados.

4.2 Instalação compatível com EMC

Para obter uma instalação compatível com EMC, siga as instruções fornecidas na *capítulo 4.3 Aterramento*, *capítulo 4.4 Esquemático de fiação*, *capítulo 4.6 Conexão do Motor* e *capítulo 4.8 Fiação de Controle*.

4.3 Aterramento

⚠️ ADVERTÊNCIA

RISCO DE CORRENTE DE FUGA

As correntes de fuga excedem 3,5 mA. Não aterrar o conversor de frequência corretamente poderá resultar em morte ou lesões graves.

- Assegure o aterramento correto do equipamento por um electricista certificado.

Para segurança elétrica

- Aterre o conversor de frequência de acordo com os padrões e diretivas aplicáveis.
- Use um fio terra dedicado para potência de entrada, potência do motor e fiação de controle.
- Não aterre um conversor de frequência em outro, em estilo encadeado.
- Mantenha as conexões do fio terra tão curtas quanto possível.
- Atenda os requisitos de fiação do fabricante do motor.
- Seção transversal mínima do cabo: 10 mm² (ou 2 fios terra nominais terminados separadamente).

Para instalação compatível com EMC

- Estabeleça contato elétrico entre a blindagem do cabo e o gabinete metálico do conversor de frequência usando bucha do cabo metálica ou as braçadeiras fornecidas com o equipamento (consulte *capítulo 4.6 Conexão do Motor*).
- Use fio com filamentos grossos para reduzir a interferência elétrica.
- Não use rabichos.

AVISO!

EQUALIZAÇÃO POTENCIAL

Risco de interferência elétrica quando o potencial do ponto de aterramento entre o conversor de frequência e o sistema for diferente. Instale cabos de equalização entre os componentes do sistema. Recomenda-se a seção transversal do cabo: 16 mm².

4.4 Esquemático de fiação



Ilustração 4.1 Esquemático de fiação básica

A = analógica, D = digital

*Terminal 37 (opcional) é usado para Torque seguro desligado. Para as instruções de instalação de Torque seguro desligado, consulte as *instruções de utilização do Torque seguro desligado para Danfoss Conversores de frequência® VLT*.

**Não conectar a blindagem do cabo.

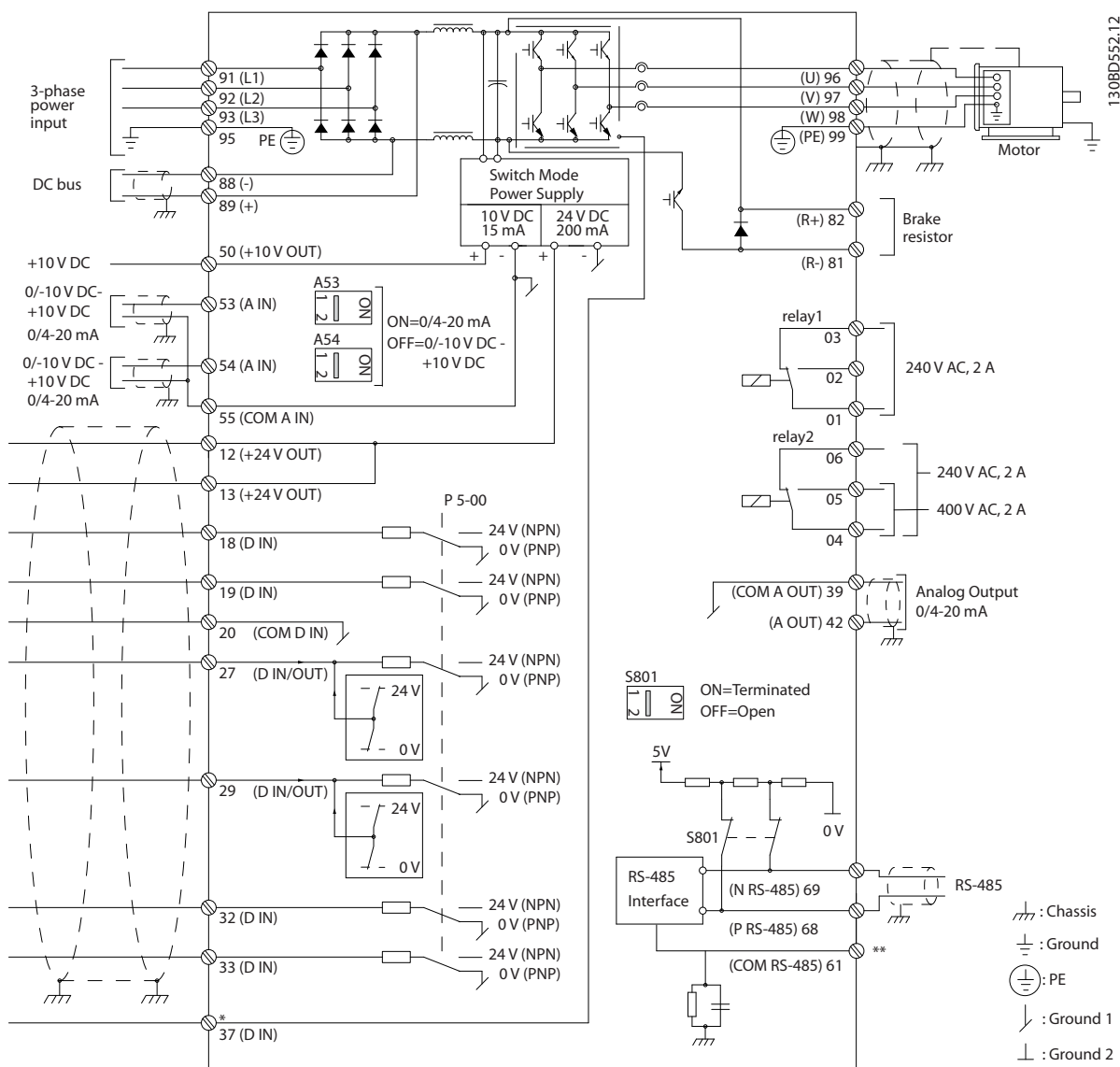
4

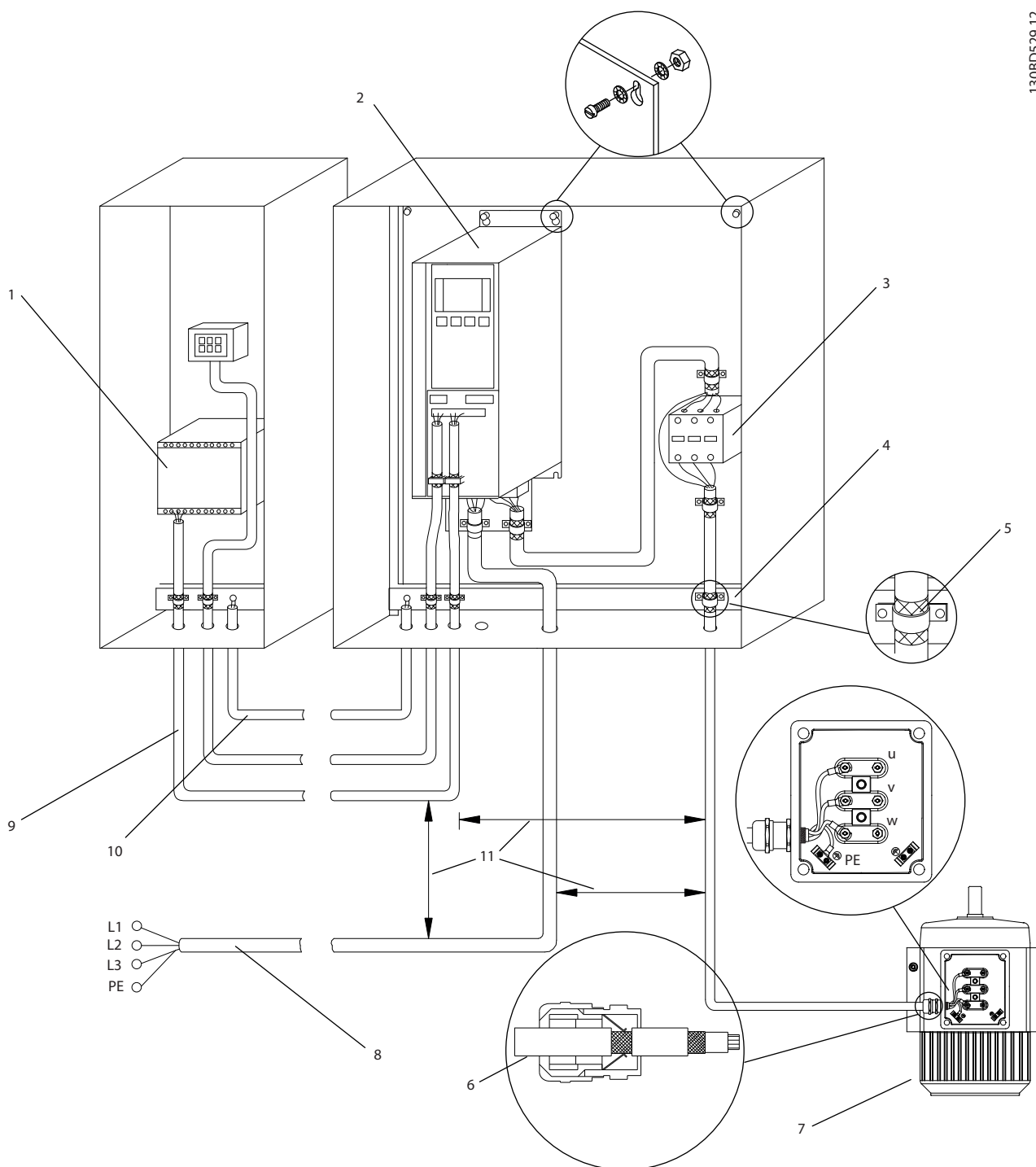

1	PLC	6	Bucha de cabo
2	Conversor de frequência	7	Motor, trifásico e PE
3	Contator de saída	8	Rede elétrica, trifásica e PE reforçado
4	Trilho de aterramento (PE)	9	Fiação de controle
5	Isolamento do cabo (descascado)	10	Equalização mín. 16 mm ² (0,025 pol.)

Ilustração 4.2 Compatível-com EMC Conexão Elétrica

AVISO!

INTERFERÊNCIA DE EMC

Use cabos blindados para o motor e a fiação de controle, e cabos separado para a potência de entrada, a fiação do motor e fiação de controle. A falha em isolar a potência, o motor e os cabos de controle pode resultar em comportamento acidental ou desempenho reduzido. É necessário espaçamento mínimo de 200 mm (7,9 pol.) entre cabo de potência, cabo de motor e cabos de controle.

4.5 Acesso

- Remova a tampa com uma chave de fenda (consulte *Ilustração 4.3*) ou soltando os parafusos de fixação (consulte *Ilustração 4.4*).



Ilustração 4.3 Acesso à fiação do IP20 e gabinetes metálicos IP21



Ilustração 4.4 Acesso à fiação do IP55 e gabinetes metálicos IP66

Aperte os parafusos da tampa usando os torques de aperto especificados em *Tabela 4.1*.

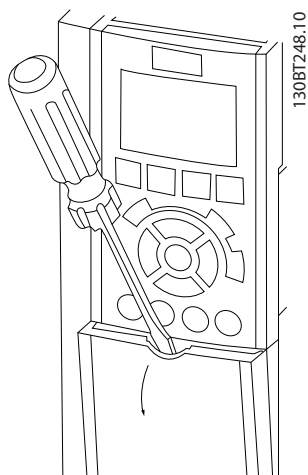
Gabinete metálico	IP55	IP66
A4/A5	2	2
B1/B2	2,2	2,2
C1/C2	2,2	2,2
Nenhum parafuso para apertar para A2/A3/B3/B4/C3/C4.		

Tabela 4.1 Torques de Aperto das Tampas [Nm]

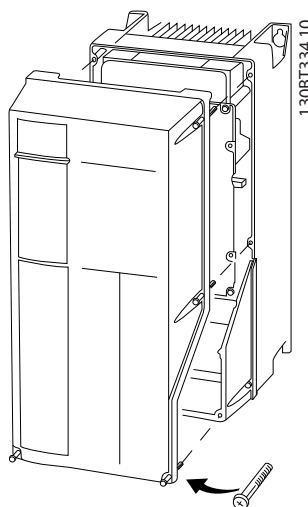
4.6 Conexão do Motor

▲ADVERTÊNCIA

TENSÃO INDUZIDA

A tensão induzida dos cabos de motor de saída estendidos juntos pode carregar capacitores do equipamento, mesmo com o equipamento desligado e travado. Se os cabos de motor de saída não forem estendidos separadamente ou não forem utilizados cabos blindados, o resultado poderá ser a morte ou lesões graves.

- Estenda os cabos de motor de saída separadamente ou
- Use cabos blindados.
- Atenda os códigos elétricos locais e nacionais para tamanhos do cabo. Para saber os tamanhos máximos dos fios, consulte *capítulo 8.1 Dados Elétricos*.
- Atenda os requisitos de fiação do fabricante do motor.
- Extratores da fiação do motor ou painéis de acesso são fornecidos na base de unidades IP21 (NEMA1/12) e superiores.
- Não conecte um dispositivo de partida ou de troca de polo (por exemplo, motor Dahlander ou anel de deslizamento do motor de indução) entre o conversor de frequência e o motor.

Procedimento

1. Descasque um pedaço do isolamento do cabo externo.
2. Posicione o fio descascado sob a braçadeira de cabo para estabelecer fixação mecânica e contato elétrico entre a blindagem do cabo e o terra.
3. Conecte o fio terra ao terminal de aterramento mais próximo de acordo com as instruções de aterramento fornecidas em *capítulo 4.3 Aterramento*, consulte *Ilustração 4.5*.
4. Conecte a fiação do motor trifásico nos terminais 96 (U), 97 (V) e 98 (W), consulte *Ilustração 4.5*.

- Aperte os terminais de acordo com as informações fornecidas em *capítulo 8.7 Torques de Aperto de Conexão*.



Ilustração 4.5 Conexão do Motor

Ilustração 4.6 representa a entrada da rede elétrica, o motor e o ponto de aterramento de conversores de frequência básicos. As configurações reais variam com os tipos de unidade e equipamentos opcionais.

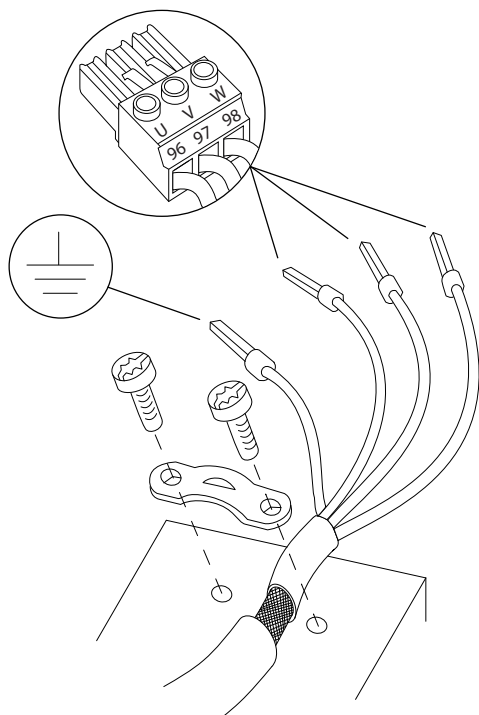

Ilustração 4.6 Exemplo de Fiação do Motor, da Rede Elétrica e do Ponto de Aterramento

4.7 Ligação da Rede Elétrica CA

- Determine a fiação com base na corrente de entrada do conversor de frequência. Para saber os tamanhos máximos dos fios, consulte *capítulo 8.1 Dados Elétricos*.
- Atenda os códigos elétricos locais e nacionais para tamanhos do cabo.

Procedimento

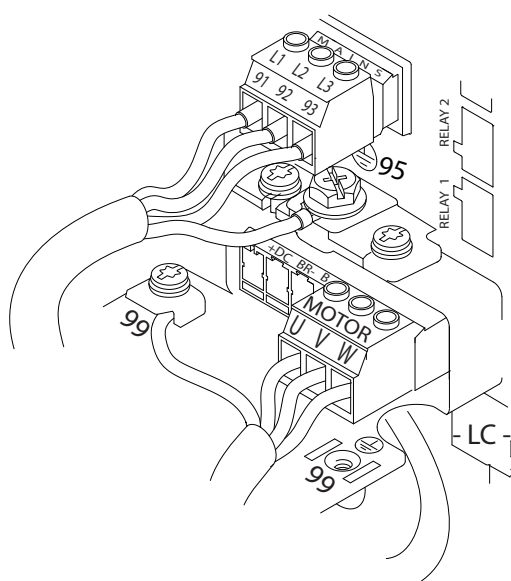
- Conecte a fiação de entrada de alimentação trifásica CA nos terminais L1, L2 e L3 (ver *Ilustração 4.6*).
- Dependendo da configuração do equipamento, conecte a potência de entrada nos terminais de entrada da rede elétrica ou na desconexão de entrada.
- Aterre o cabo de acordo com as instruções de aterramento fornecidas em *capítulo 4.3 Aterramento*.
- Quando alimentado a partir de uma fonte de rede elétrica isolada (rede elétrica de TI ou delta flutuante) ou rede elétrica TT/TN-S com uma perna aterrada (delta aterrado), certifique-se de que *parâmetro 14-50 Filtro de RFI* está ajustado para [0] Off para evitar danos ao circuito intermediário e para reduzir as correntes de capacidade de aterramento de acordo com a IEC 61800-3.

4.8 Fiação de Controle

- Isole a fiação de controle dos componentes de alta potência no conversor de frequência.
- Quando o conversor de frequência está conectado a um termistor, garanta que a fiação de controle do termistor seja blindada e tenha o isolamento reforçado/duplo. É recomendável tensão de alimentação de 24 V CC.

4.8.1 Tipos de Terminal de Controle

Ilustração 4.7 e Ilustração 4.8 mostram os conectores do conversor de frequência removíveis. As funções de terminal e a configuração padrão estão resumidas em *Tabela 4.2*.



Ilustração 4.7 Locais do Terminal de Controle



Ilustração 4.8 Números dos Terminais

- O **conector 1** fornece quatro terminais de entrada digital programáveis, dois terminais digitais programáveis adicionais de entrada ou saída, tensão de alimentação para o terminal de 24 V CC e um comum para a tensão CC opcional de 24 V fornecida pelo cliente.
- Os terminais (+)68 e (-)69 do **Conector 2** são para uma conexão de comunicação serial RS-485.
- O **Conector 3** fornece duas entradas analógicas, uma saída analógica, tensão de alimentação CC de 10 V e comuns para as entradas e a saída
- **Conector 4** é uma porta USB disponível para uso com o Software de Setup do MCT 10

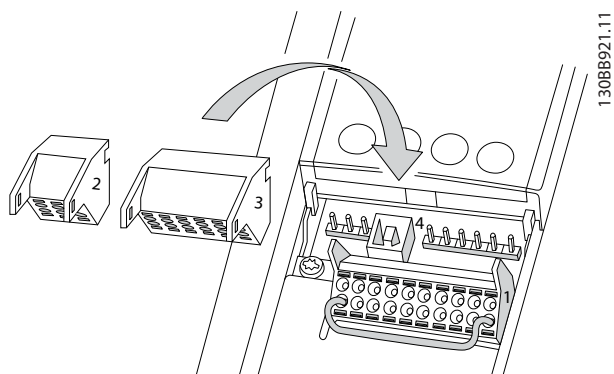
Descrição do terminal			
Terminal número	Parâmetro	Configuração padrão	Descrição
Entradas/Saídas Digitais			
12, 13	-	+24 V CC	Fonte de alimentação de 24 V CC para entradas digitais e transdutores externos. Corrente de saída máxima 200 mA total para todas as cargas de 24 V.
18	5-10	[8] Partida	Entradas digitais.
19	5-11	[0] Sem operação	
32	5-14	[0] Sem operação	
33	5-15	[0] Sem operação	
27	5-12	[2] Parada por inércia inversa	Para entrada digital ou saída digital. A configuração padrão é entrada.
29	5-13	[14] JOG	
20	-		Comum para entradas digitais e potencial de 0 V para alimentação de 24 V.
37	-	Torque Seguro Desligado (STO)	Entrada segura (opcional). Usado para STO.
Entradas/Saídas Analógicas			
39	-		Comum para saída analógica
42	6-50	Velocidade 0 - Limite Superior	Saída analógica programável. 0-20 mA ou 4-20 mA em um máximo de 500 Ω
50	-	+10 V CC	Tensão de alimentação analógica de 10 V CC para potenciômetro ou termistor. 15 mA máxima
53	6-1	Referência	Entrada analógica. Para tensão ou corrente. Interruptores A53 e A54 seleccione mA ou V.
54	6-2	Feedback	
55	-		Comum para entrada analógica
Comunicação Serial			

61	-		Filtro RC integrado para blindagem do cabo. SOMENTE para conectar a blindagem quando surgirem problemas de EMC.
68 (+)	8-3		Interface RS-485. Um interruptor do cartão de controle é fornecido para resistência de terminação.
69 (-)	8-3		
Relés			
01, 02, 03	5-40 [0]	[9] Alarme	Saída do relé com Formato C. Para tensão CC ou CA e carga indutiva ou resistiva.
04, 05, 06	5-40 [1]	[5] Em funcionamento	

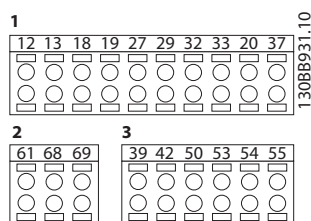
Tabela 4.2 Descrição do Terminal

Terminais adicionais:

- Duas saídas do relé com Formato C. A localização das saídas depende da configuração do conversor de frequência.
- Terminais localizados no equipamento integrado opcional. Consulte o manual fornecido com o opcional do equipamento.

4.8.2 Fiação para os Terminais de Controle

Os conectores do terminal de controle podem ser desconectados do conversor de frequência para facilitar a instalação, como mostrado em *Ilustração 4.9*.

AVISO!

Mantenha fios de controle o mais curto possível e separados dos cabos de energia elevada para minimizar a interferência.

1. Abra o contato introduzindo uma pequena chave de fenda no slot acima do contato e empurre a chave de fenda ligeiramente para cima.



Ilustração 4.9 Conectando os fios de controle

2. Introduza o fio de controle descascado no contato.
3. Remova a chave de fenda para apertar o fio de controle no contato.
4. Certifique-se de que o contato está estabelecido bem firme e não está frouxo. Fiação de controle frouxa pode ser a fonte de falhas do equipamento ou de operação não ideal.

Consulte *capítulo 8.5 Especificações de Cabo* Consulte para saber tamanhos de fios de terminais de controle e *capítulo 6 Exemplos de Setup de Aplicações* para conexões da fiação de controle típicas.

4.8.3 Ativando a operação do motor (Terminal 27)

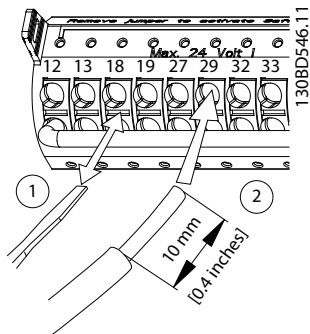
Um fio de jumper pode ser necessário entre o terminal 12 (ou 13) e o terminal 27 para o conversor de frequência operar quando usar valores de programação padrão de fábrica.

- O terminal 27 de entrada digital é projetado para receber comando de bloqueio externo de 24 V CC.
- Quando não for usado um dispositivo de travamento, instale um jumper entre o terminal de controle 12 (recomendado) ou 13 e o terminal 27. jumper fornece um sinal interno de 24 V no terminal 27.
- Quando a linha de status na parte inferior do LCP indicar *PARADA POR INÉRCIA REMOTA AUTOMÁTICA*, indica que a unidade está pronta para operar, mas há um sinal de entrada ausente no terminal 27.
- Quando um equipamento opcional instalado na fábrica estiver conectado ao terminal 27, não remova essa fiação.

4.8.4 Seleção de entrada de tensão/corrente (Interruptores)

Os terminais de entrada analógica 53 e 54 permitem a configuração do sinal de entrada de tensão (0-10 V) ou corrente (0/4-20 mA).

Programação do parâmetro padrão:

- Terminal 53: sinal de referência de velocidade em malha aberta (consulte *parâmetro 16-61 Definição do Terminal 53*).
- Terminal 54: sinal de feedback em malha fechada (ver *parâmetro 16-63 Definição do Terminal 54*).

AVISO!

Desconecte a energia do conversor de frequência antes de alterar as posições do interruptor.

1. Remova o LCP (painel de controle local) (ver *Ilustração 4.10*).
2. Remova qualquer equipamento opcional que esteja cobrindo os interruptores.
3. Configure os interruptores A53 e A54 para selecionar o tipo de sinal. U seleciona tensão, I seleciona corrente.



Ilustração 4.10 Localização dos Interruptores dos Terminais 53 e 54

Para executar o Torque seguro desligado é necessária fiação adicional para o conversor de frequência. Consulte *Conversores de frequência VLT® - Instruções de utilização de Torque seguro desligado* para obter mais informações.

4.8.5 Comunicação serial RS485

Conecte a fiação de comunicação serial RS485 aos terminais (+)68 e (-)69.

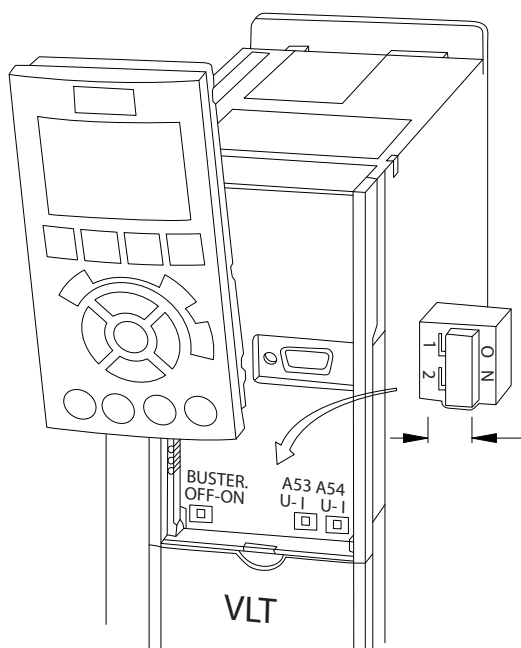
- É recomendável o uso de cabo de comunicação serial blindado
- Consulte *capítulo 4.3 Aterramento* para obter o aterramento correto.



Ilustração 4.11 Diagrama da Fiação de Comunicação Serial

Para setup de comunicação serial básica, selecione o seguinte

1. Tipo de protocolo em *parâmetro 8-30 Protocolo*.
 2. Endereço do conversor de frequência em *parâmetro 8-31 Endereço*.
 3. Baud rate em *parâmetro 8-32 Baud Rate*.
- Dois protocolos de comunicação são internos ao conversor de frequência.
 - Danfoss FC
 - Modbus RTU
 - As funções podem ser programadas remotamente usando o software do protocolo e a conexão RS-485 ou no grupo do parâmetro 8-** *Comunicações e Opções*.
 - Selecionar um protocolo de comunicação específico altera várias programações do parâmetro padrão para corresponder às especificações desse protocolo e torna disponíveis os parâmetros específicos do protocolo adicional.
 - Cartões adicionais para o conversor de frequência estão disponíveis para fornecer protocolos de comunicação adicionais. Consulte a documentação da placa opcional para obter instruções de instalação e operação.

4.9 Lista de Verificação de Instalação

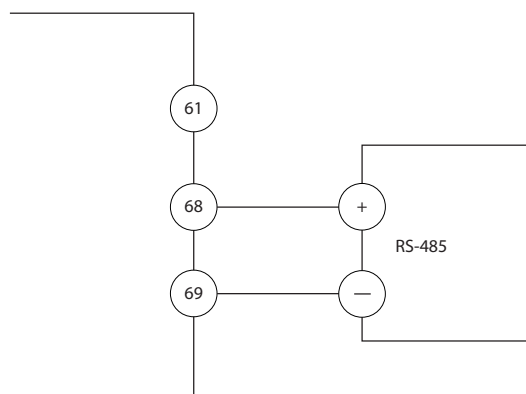
Antes de concluir a instalação da unidade, inspecione a instalação por completo, como está detalhado na *Tabela 4.3*. Verifique e marque esses itens quando concluídos.

Inspeccionar	Descrição	<input checked="" type="checkbox"/>
Equipamento auxiliar	<ul style="list-style-type: none"> • Procure equipamento auxiliar, interruptores, desconectores ou fusíveis/disjuntores de entrada que possam residir no lado da potência de entrada do conversor de frequência ou no lado de saída para o motor. Certifique-se de que estão prontos para operação em velocidade total. • Verifique a função e a instalação dos sensores usados para feedback para o conversor de frequência. • Remova os capacitores de correção do fator de potência do(s) motor(es). • Ajuste os capacitores de correção do fator de potência no lado da rede elétrica e assegure que estejam amortecidos. 	
Disposição dos cabos	<ul style="list-style-type: none"> • Assegure que a fiação do motor e a fiação de controle estão separadas ou blindadas ou em três conduítes metálicos separados para isolamento de interferência de alta frequência. 	
Fiação de controle	<ul style="list-style-type: none"> • Verifique se há fios partidos ou danificados e conexões soltas. • Verifique se a fiação de controle está isolada da fiação do motor e de potência para imunidade de ruído. • Verifique a fonte de tensão dos sinais, caso necessário. <p>É recomendável o uso de cabos blindados ou um par trançado. Garanta que a blindagem esteja com terminação correta.</p>	
Espaço para ventilação	<ul style="list-style-type: none"> • Certifique que o espaço livre superior e inferior é adequado para garantir fluxo de ar apropriado para resfriamento, ver <i>capítulo 3.3 Montagem</i>. 	
Condições ambiente	<ul style="list-style-type: none"> • Verifique se os requisitos para as condições ambiente foram atendidos. 	
Fusíveis e disjuntores	<ul style="list-style-type: none"> • Verifique se os fusíveis e os disjuntores estão corretos. • Verifique se todos os fusíveis estão firmemente encaixados e em condição operacional e se todos os disjuntores estão na posição aberto. 	
Aterramento	<ul style="list-style-type: none"> • Verifique se a conexão do terra é suficiente e se está apertada e sem oxidação. <p>Ponto de aterramento em conduíte ou montagem do painel traseiro em uma superfície metálica não é ponto de aterramento adequado.</p>	
Fiação da energia de entrada e de saída	<ul style="list-style-type: none"> • Verifique se há conexões soltas. • Verifique se o cabo de rede elétrica e o cabo de motor estão em conduítes separados ou em cabos blindados separados. 	
Interior do painel	<ul style="list-style-type: none"> • Inspeccione se o interior da unidade está isento de sujeira, lascas metálicas, umidade e corrosão. • Verifique se a unidade está montada em uma superfície metálica não pintada. 	
Chaves	<ul style="list-style-type: none"> • Garanta que todas as chaves e configurações de desconexão estão nas posições corretas. 	
Vibração	<ul style="list-style-type: none"> • Verifique se a unidade está montada de maneira sólida e se estão sendo usados amortecedores de choque, se necessário. • Verifique se há qualquer sinal incomum de vibração. 	

Tabela 4.3 Lista de Verificação de Instalação

⚠ CUIDADO

RISCO POTENCIAL NO CASO DE FALHA INTERNA

Risco de ferimentos pessoais se o conversor de frequência não estiver corretamente fechado.

- Antes de aplicar potência, assegure que todas as tampas de segurança estejam no lugar e bem presas.

5 Colocação em funcionamento

5.1 Instruções de Segurança

Consulte *capítulo 2 Segurança* para obter instruções gerais de segurança.

⚠️ ADVERTÊNCIA

ALTA TENSÃO

Os conversores de frequência contêm alta tensão quando conectados à entrada de energia da rede elétrica CA. Instalação, partida e manutenção realizadas por pessoal não qualificado poderá resultar em morte ou lesões graves.

- A instalação, partida e manutenção deverão ser executadas somente por pessoal qualificado.

Antes de aplicar potência:

1. Feche a tampa corretamente.
2. Verifique se todas as buchas de cabo estão apertadas firmemente.
3. Assegure que a potência de entrada da unidade esteja OFF (desligada) e bloqueada. Não confie na chave de desconexão do conversor de frequência para isolamento da potência de entrada.
4. Verifique se não existe tensão nos terminais de entrada L1 (91), L2 (92) e L3 (93), de fase para fase ou de fase para o terra.
5. Verifique se não há tensão nos terminais de saída 96 (U), 97 (V) e 98 (W), de fase para fase e de fase para o terra.
6. Confirme a continuidade do motor medindo os valores de Ω em U-V (96-97), V-W (97-98) e W-U (98-96).
7. Verifique o aterramento correto do conversor de frequência e do motor.
8. Inspeccione se há conexões frouxas nos terminais do conversor de frequência.
9. Confirme se a tensão de alimentação corresponde à tensão do conversor de frequência e do motor.

5.2 Aplicando Potência

Aplique energia ao conversor de frequência utilizando as seguintes etapas:

1. Confirme se a tensão de entrada está balanceada dentro de 3%. Se não estiver, corrija o desbalanceamento da tensão de entrada antes de

continuar. Repita este procedimento após a correção da tensão.

2. Certifique-se de que a fiação do equipamento opcional, se houver, corresponde à aplicação da instalação.
3. Certifique-se de que todos os dispositivos do operador estão na posição OFF (desligado). As portas do painel devem estar fechadas e as tampas presas com segurança.
4. Aplique energia à unidade. NÃO dê partida no conversor de frequência agora. Para unidades com uma chave de desconexão, vire para a posição ON (Ligado) para aplicar potência no conversor de frequência.

5.3 Operação do painel de controle local

5.3.1 Painel de Controle Local

O painel de controle local (LCP) é a combinação do display e do teclado numérico na parte frontal das unidades.

O LCP possui várias funções de usuário:

- Dar partida, parar e controlar a velocidade quando em controle local.
- Exibir dados de operação, status, advertências e avisos.
- Programar as funções do conversor de frequência.
- Reinicie manualmente o conversor de frequência após uma falha quando a reinicialização automática estiver inativa.

Um opcional numérico LCP (NLCP) também está disponível. O NLCP opera de maneira semelhante ao LCP. Consulte o Guia de Programação do produto relevante para obter detalhes sobre o uso do NLCP.

AVISO!

Para colocação em funcionamento via PC, instale Software de Setup do MCT 10. O software está disponível para download (versão básica) ou para pedido (versão avançada, encomende número 130B1000). Para obter mais informações e downloads, consulte www.danfoss.com/BusinessAreas/DrivesSolutions/Software+MCT10/MCT10+Downloads.htm.

5.3.2 Layout do GLCP

O GLCP é dividido em quatro grupos funcionais (ver *Ilustração 5.1*).

- A. Área do display
- B. Teclas do menu do display
- C. Teclas de navegação e luzes indicadoras (LEDs)
- D. Teclas de operação e reinicializar



Ilustração 5.1 Painel de Controle Local Gráfico (GLCP)

A. Área do display

A área do display é ativada quando o conversor de frequência recebe energia da tensão de rede, terminais de comunicação serial CC ou uma alimentação de 24 V CC externa.

As informações exibidas no LCP podem ser customizadas para aplicação pelo usuário. Selecione as opções no *Quick Menu Q3-13 Configurações do Display*.

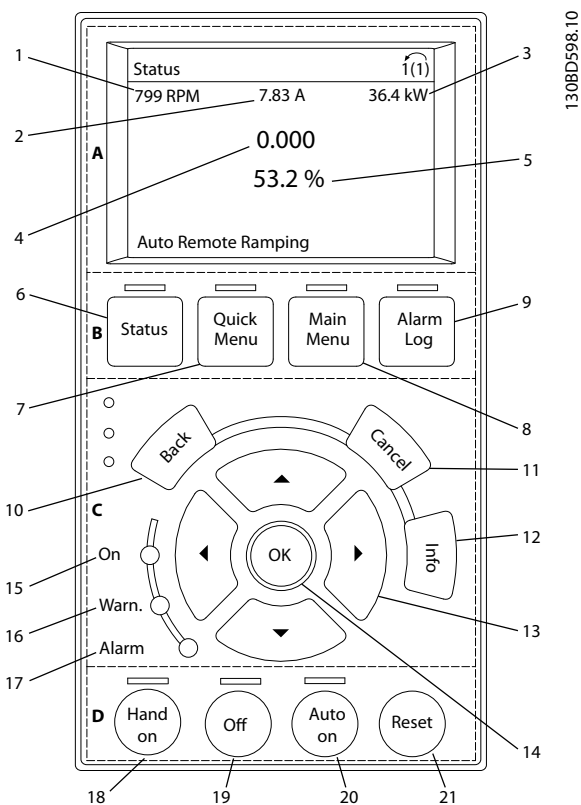
Display.	Número do parâmetro	Configuração padrão
1	0-20	Velocidade [rpm]
2	0-21	Corrente do Motor
3	0-22	Potência [kW]
4	0-23	Frequência
5	0-24	Referência [%]

Tabela 5.1 Legenda para *Ilustração 5.1*, Área do display

B. Teclas do menu do display

As teclas de menu são usadas para acesso ao menu para configuração de parâmetros, articulação entre modos display de status durante a operação normal e visualização de dados do registro de falhas.

	Tecla	Função
6	Status	Mostra informações operacionais.
7	Quick Menu	Permite acesso aos parâmetros de programação para obter instruções de setup iniciais e muitas instruções detalhadas da aplicação.
8	Menu Principal	Permite acesso a todos os parâmetros de programação.
9	Registro de Alarmes	Exibe uma lista das advertências atuais, os últimos 10 alarmes e o log de manutenção.

Tabela 5.2 Legenda para *Ilustração 5.1*, Teclas do menu do display

C. Teclas de navegação e luzes indicadoras (LEDs)

As teclas de navegação são usadas para programar funções e mover o cursor no display. As teclas de navegação também fornecem controle da velocidade na operação local. Há também três luzes indicadoras de status do conversor de frequência nessa área.

	Tecla	Função
10	Anterior	Retorna à etapa ou lista anterior na estrutura de menu.
11	Cancelar	Cancela a última alteração ou comando enquanto o modo display não for alterado.
12	Informações	Pressione para obter a definição da função em exibição.
13	Teclas de Navegação	Utilize as quatro setas de navegação para mover entre os itens no menu.
14	OK	Use para acessar grupos do parâmetro ou para permitir uma escolha.

Tabela 5.3 Legenda para *Ilustração 5.1*, Teclas de navegação

	Indicador	Luz	Função
15	On	Verde	A luz ON (Ligado) é ativada quando o conversor de frequência recebe energia da tensão de rede, de terminais de comunicação serial CC ou de uma alimentação de 24 V externa.
16	Advertência	Amarelo	Quando as condições de advertência forem obtidas, a luz amarela AVISO acende e um texto é exibido na área do display identificando o problema.
17	Alarme	Vermelho	Uma condição de falha fará a luz vermelha de alarme piscar e o texto de alarme ser exibido.

Tabela 5.4 Legenda para *Ilustração 5.1*, Luzes indicadoras (LEDs)

D. Teclas de operação e reinicializar

As teclas de operação encontram-se na parte inferior do LCP.

	Tecla	Função
18	Hand On (Manual Ligado)	Inicia o conversor de frequência no controle local. <ul style="list-style-type: none"> Um sinal de parada externo por entrada de controle ou comunicação serial substitui o manual ligado local.
19	Desligado	Para o motor, mas não remove a energia para o conversor de frequência.
20	Auto On (Automático Ligado)	Coloca o sistema em modo operacional remoto. <ul style="list-style-type: none"> Responde a um comando de partida externo por terminais de controle ou comunicação serial.
21	Reinicializar	Reinicializa o conversor de frequência manualmente após uma falha ser eliminada.

Tabela 5.5 Legenda para Ilustração 5.1, Teclas de operação e reinicializar

AVISO!

O contraste do display pode ser ajustado pressionando [Status] e as teclas [▲]/[▼].

5.3.3 Programações dos Parâmetros

Para estabelecer a programação correta da aplicação geralmente é necessário programar funções em vários parâmetros relacionados. Os detalhes dos parâmetros são fornecidos em *capítulo 9.2 Estrutura de Menu dos Parâmetros*.

Os dados de programação são armazenados internamente no conversor de frequência.

- Para backup, transfira dados por upload para a memória do LCP.
- Para fazer download de dados em outro conversor de frequência, conecte o LCP a essa unidade e faça o download das configurações armazenadas.
- Restaurar a configuração padrão de fábrica não altera os dados armazenados na memória do LCP.

5.3.4 Efetuando Upload/Download de Dados do/para o LCP

- Pressione [Off] para parar o motor antes de transferir dados por upload ou download.
- Pressione [Menu Principal] *parâmetro 0-50 Cópia do LCP* e pressione [OK].
- Selecione [1] *Todos para LCP* para transferir dados por upload para o LCP ou selecione [2] *Todos do LCP* para fazer download de dados do LCP.

- Pressione [OK]. Uma barra de progresso mostra o andamento do download ou do upload.
- Pressione [Hand On] ou [Auto On] para retornar à operação normal.

5.3.5 Alterar programação do parâmetro

A programação do parâmetro pode ser acessada e alterada no Quick Menu ou no Menu Principal. O Quick Menu dá acesso somente a um número limitado de parâmetros.

- Pressione [Quick Menu] ou [Main Menu] no LCP.
- Pressione [▲] [▼] para navegar pelos grupos do parâmetro, pressione [OK] para selecionar grupo de parâmetros.
- Pressione [▲] [▼] para navegar pelos parâmetros, pressione [OK] para selecionar um parâmetro.
- Pressione [▲] [▼] para alterar o valor de uma programação do parâmetro.
- Press [◀] [▶] para alterar o dígito quando um parâmetro decimal estiver no estado de edição.
- Pressione [OK] para aceitar a modificação.
- Pressione [Voltar] duas vezes para entrar em Status ou pressione [Menu Principal] uma vez para entrar no Menu Principal.

Visualizar alterações

Quick Menu Q5 - Alterações feitas indica todos os parâmetros alterados em relação à configuração padrão.

- A lista mostra somente os parâmetros que foram alterados no setup de edição atual.
- Os parâmetros que foram reinicializados para valores padrão não estão indicados.
- A mensagem *Empty* (vazio) indica que nenhum parâmetro foi alterado.

5.3.6 Restaurando Configurações Padrão

AVISO!

Risco de perder programação, dados do motor, localização e registros de monitoramento por meio de restauração das configurações padrão. Para fornecer um backup, transfira os dados por upload para o LCP antes da inicialização.

A restauração da programação do parâmetro padrão é feita pela inicialização do conversor de frequência. A inicialização é executada por meio do *parâmetro 14-22 Modo Operação* (recomendado) ou manualmente.

- Inicialização usando *parâmetro 14-22 Modo Operação* não reinicializa as configurações do conversor de frequência como as horas de funcionamento, seleções da comunicação serial, configurações pessoais de menu, registro de falhas, registro de Alarme e outras funções de monitoramento.
- A inicialização manual apaga todos os dados do motor, de programação, de localização e de monitoramento e restaura a configuração padrão de fábrica

Procedimento de inicialização recomendado, via *parâmetro 14-22 Modo Operação*

1. Pressione [Menu principal] duas vezes para acessar os parâmetros.
2. Role até *parâmetro 14-22 Modo Operação* e pressione [OK].
3. Role até [2] *Inicialização* e pressione [OK].
4. Remova a energia da unidade e aguarde até o display desligar.
5. Aplique energia à unidade.

As programações do parâmetro padrão são restauradas durante a partida. Isso poderá demorar ligeiramente mais que o normal.

6. O Alarme 80 é exibido.
7. Pressione [Reinicializar] para retornar ao modo de operação.

Procedimento de inicialização manual

1. Remova a energia da unidade e aguarde até o display desligar.
2. Pressione e segure [Status], [Main Menu], e [OK] ao mesmo tempo enquanto aplica potência à unidade (aproximadamente 5 s ou até ouvir um clique audível e o ventilador ser acionado).

As programações do parâmetro padrão de fábrica são restauradas durante a partida. Isso poderá demorar ligeiramente mais que o normal.

A inicialização manual não reinicializa as informações do conversor de frequência a seguir:

- *Parâmetro 15-00 Horas de funcionamento*
- *Parâmetro 15-03 Energizações*
- *Parâmetro 15-04 Superaquecimentos*
- *Parâmetro 15-05 Sobretensões*

5.4 Programação Básica

5.4.1 Colocação em funcionamento com SmartStart

O assistente SmartStart permite a configuração rápida do motor básico e parâmetros de aplicação.

- O SmartStart inicia automaticamente, na primeira energização ou após a inicialização do conversor de frequência.
- Siga as instruções na tela para concluir a colocação em funcionamento do conversor de frequência. O SmartStart pode sempre ser reativado selecionando *Quick Menu Q4 - SmartStart*.
- Para colocação em funcionamento sem o assistente do SmartStart wizard, consulte *capítulo 5.4.2 Colocação em funcionamento através do [Main Menu]* ou o *Guia de Programação*.

AVISO!

Os dados do motor são necessários para setup do SmartStart. Os dados necessários normalmente estão disponíveis na plaqueta de identificação do motor.

O SmartStart configura o conversor de frequência em 3 fases, cada uma composta por várias etapas, ver *Tabela 5.6*.

Fase		Comentário
1	Programação Básica	Programar, por exemplo, dados do motor
2	Seção Aplicação	Selecione e programe a aplicação apropriada: <ul style="list-style-type: none"> • Bomba/motor único. • Alternação do motor. • Controle em cascata básico. • Mestre/escravo.
3	Recursos de água e bomba	Acesse os parâmetros dedicados de água e bomba.

Tabela 5.6 SmartStart, Setup em 3 fases

5.4.2 Colocação em funcionamento através do [Main Menu]

A programação do parâmetro recomendada é para fins de partida e verificação. As definições da aplicação podem variar.

Insira dados com a energia ligada (ON), mas antes de operar o conversor de frequência.

1. Pressione [Main Menu] (Menu Principal) no LCP.
2. Pressione as teclas de navegação para rolar até o grupo do parâmetro 0-** Operação/Display e pressione [OK].



Ilustração 5.2 Menu Principal

3. Pressione as teclas de navegação para rolar até o grupo do parâmetro 0-0* Configurações Básicas e pressione [OK].

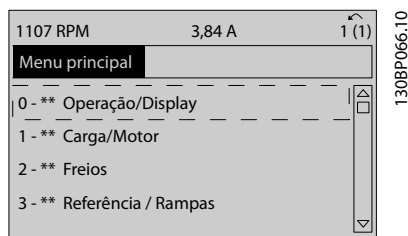

Ilustração 5.3 Operação/Display

4. Pressione as teclas de navegação para rolar até parâmetro 0-03 Definições Regionais e pressione [OK].

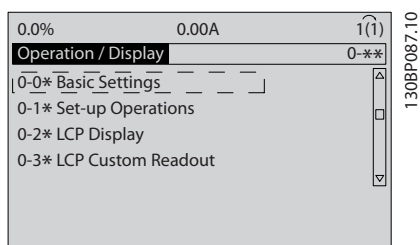

Ilustração 5.4 Configurações Básicas

5. Use as teclas de navegação para selecionar [0] Internacional ou [1] América do Norte conforme apropriado e pressione [OK]. (Isso altera a configuração padrão de vários parâmetros básicos).
6. Pressione [Main Menu] (Menu Principal) no LCP.
7. Pressione as teclas de navegação para rolar até parâmetro 0-01 Idioma.

8. Selecione o idioma e pressione [OK].
9. Se um fio do jumper é colocado entre os terminais de controle 12 e 27, deixe parâmetro 5-12 Terminal 27, Entrada Digital no padrão de fábrica. Caso contrário, selecione Sem operação em parâmetro 5-12 Terminal 27, Entrada Digital.
10. Faça as configurações específicas da aplicação nos seguintes parâmetros:
 - 10a Parâmetro 3-02 Referência Mínima
 - 10b Parâmetro 3-03 Referência Máxima
 - 10c Parâmetro 3-41 Tempo de Aceleração da Rampa 1
 - 10d Parâmetro 3-42 Tempo de Desaceleração da Rampa 1
 - 10e Parâmetro 3-13 Tipo de Referência. Vinculado ao Hand/Auto* Local Remoto.

5.4.3 Setup de Motor Assíncrono

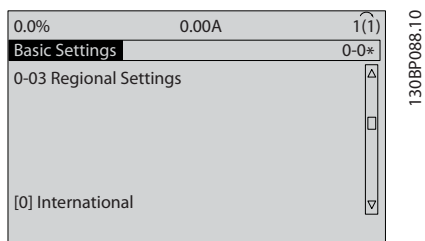
Insira os dados a seguir do motor. As informações podem ser encontradas na plaqueta de identificação do motor.

1. Parâmetro 1-20 Potência do Motor [kW] ou parâmetro 1-21 Potência do Motor [HP]
2. Parâmetro 1-22 Tensão do Motor
3. Parâmetro 1-23 Frequência do Motor
4. Parâmetro 1-24 Corrente do Motor
5. Parâmetro 1-25 Velocidade nominal do motor

Quando funcionando em modo de fluxo ou para desempenho ótimo no modo VVC+, dados extra do motor são necessários para configurar os parâmetros a seguir. Os dados podem ser encontradas na folha de dados do motor (esses dados tipicamente não estão disponíveis na plaqueta de identificação do motor). Execute uma AMA completa usando parâmetro 1-29 Adaptação Automática do Motor (AMA) [1] Ativar AMA completa ou insira os parâmetros manualmente. Parâmetro 1-36 Resistência de Perda do Ferro (Rfe) é sempre inserida manualmente.

1. Parâmetro 1-30 Resistência do Estator (Rs)
2. Parâmetro 1-31 Resistência Rotor (Rr)
3. Parâmetro 1-33 Reatância Parasita do Estator (X1)
4. Parâmetro 1-34 Reatância Parasita do Rotor (X2)
5. Parâmetro 1-35 Reatância Principal (Xh)
6. Parâmetro 1-36 Resistência de Perda do Ferro (Rfe)

Ajuste específico da aplicação ao executar VVC + VVC⁺ é o modo de controle mais robusto. Na maioria das situações ele fornece desempenho ideal sem ajustes posteriores. Execute uma AMA completa para obter o melhor desempenho.

Ajuste específico da aplicação ao executar fluxo
 Modo de fluxo é o modo de controle preferido para obter desempenho ideal do eixo em aplicações dinâmicas. Execute uma AMA, pois esse modo de controle requer dados do motor precisos. Dependendo da aplicação, poderão ser necessários ajustes posteriores.

Consulte *Tabela 5.7* para obter recomendações relacionadas à aplicação.

Aplicação	Configurações
Aplicações de baixa inércia	Mantenha valores calculados.
Aplicações de alta inércia	<i>Parâmetro 1-66 Corrente Mín. em Baixa Velocidade.</i> Aumente a corrente para um valor entre padrão e máximo, dependendo da aplicação. Defina os tempos de rampa correspondentes à aplicação. Aceleração muito rápida causa sobrecarga de corrente ou excesso de torque. Desaceleração muito rápida causa desarme por sobretensão.
Alta carga em baixa velocidade	<i>Parâmetro 1-66 Corrente Mín. em Baixa Velocidade.</i> Aumente a corrente para um valor entre padrão e máximo, dependendo da aplicação.
Aplicação sem carga	Ajuste este parâmetro <i>parâmetro 1-18 Min. Current at No Load</i> para obter operação mais suave do motor reduzindo ripple de torque e vibração.

Aplicação	Configurações
Somente fluxo sensorless	Ajustar <i>parâmetro 1-53 Freq. Desloc. Modelo.</i> Exemplo 1: Se o motor oscilates a 5 Hz e for necessário desempenho dinâmico a 15 Hz, programe <i>parâmetro 1-53 Freq. Desloc. Modelo</i> para 10 Hz. Exemplo 2: Se a aplicação envolve mudanças de carga dinâmica em baixa velocidade, reduza <i>parâmetro 1-53 Freq. Desloc. Modelo.</i> Observe o comportamento do motor para assegurar que a frequência de mudança do modelo não é reduzida demais. Sintomas de frequência de mudança do modelo são oscilações do motor ou desarme do conversor de frequência.

Tabela 5.7 Recomendações para aplicações de Fluxo

5.4.4 Setup do motor PM em VVC⁺

AVISO!

Use somente motor de ímã permanente (PM) com ventiladores e bombas.

Etapas de programação inicial

1. Ativar operação do motor PM
Parâmetro 1-10 Construção do Motor, selecione (1) PM, não saliente SPM
2. Programe *parâmetro 0-02 Unidade da Veloc. do Motor* para [0] RPM

Programando os dados do motor

Após selecionar motor PM em *Parâmetro 1-10 Construção do Motor*, os parâmetros relacionados ao motor PM no grupo do parâmetro *1-2* Dados do Motor*, *1-3* Dados do Motor* e *1-4** estão ativos.

Os dados necessários podem ser encontrados na plaqueta de identificação do motor e na folha de dados do motor. Programe os parâmetros a seguir na ordem indicada

1. *Parâmetro 1-24 Corrente do Motor*
2. *Parâmetro 1-26 Torque nominal do Motor*
3. *Parâmetro 1-25 Velocidade nominal do motor*
4. *Parâmetro 1-39 Pólos do Motor*
5. *Parâmetro 1-30 Resistência do Estator (Rs)*
 Insira linha para resistência de enrolamento do estator comum (Rs). Somente se houver dados linha-linha disponíveis, dividir o valor de linha-linha por 2 para obter o valor médio (starpoint) da linha.

6. **Parâmetro 1-37 Indutância do eixo-d (Ld)**
Insira a linha à indutância direta do eixo comum do motor PM.
Somente se houver dados linha- linha disponíveis, dividir o valor da linha-linha por 2 para obter o valor médio (starpoint) da linha.
7. **Parâmetro 1-40 Força Contra Eletromotriz em 1000RPM**
Insira Força Contra Eletro Motriz de linha para linha do Motor PM à velocidade mecânica de 1000 RPM(valor RMS). Força Contra Eletro Motriz é a tensão gerada por um motor PM quando não houver drive conectado e o eixo for girado externamente. A Força Contra Eletro Motriz é normalmente especificada pela velocidade nominal do motor ou a 1.000 RPM medida entre duas linhas. Se o valor não estiver disponível para uma velocidade do motor de 1000 RPM, calcule o valor correto da seguinte maneira: Se a Força Contra Eletro Motriz for, por exemplo, 320 V a 1800 RPM, pode ser calculada a 1000 RPM da seguinte maneira: Força Contra Eletro Motriz= (Tensão / RPM)*1000 = (320/1800)*1000 = 178. Esse é o valor que deve ser programado para **Parâmetro 1-40 Força Contra Eletromotriz em 1000RPM**.

Teste de operação do motor

- Dê partida no motor em baixa velocidade (100 a 200 RPM). Se o motor não funcionar, verifique a instalação, programação geral e os dados do motor.
- Verifique se a função partida em **parâmetro 1-70 PM Start Mode** adequa-se aos requisitos da aplicação.

Detecção de rotor

Esta função é a escolha recomendada para aplicações em que a partida do motor começa da imobilidade, por exemplo, bombas ou transportadores. Em alguns motores, um som acústico é ouvido quando o impulso é enviado para fora. Isto não danifica o motor.

Estacionamento

Esta função é a escolha recomendado para aplicações em que o motor está girando em baixa velocidade, por exemplo, rotação livre em aplicações de ventilador. **parâmetro 2-06 Parking Current** e **parâmetro 2-07 Parking Time** pode ser ajustada. Aumentar a configuração de fábrica desses parâmetros para aplicações com alta inércia.

Dar partida à velocidade nominal. Se a aplicação não funcionar bem, verifique as configurações de PM do VVC⁺. As recomendações em aplicações diferentes podem ser vistos no **Tabela 5.7**.



Aplicação	Configurações
Aplicações de baixa inércia $I_{Carga}/I_{Motor} < 5$	parâmetro 1-17 Voltage filter time const. a ser aumentada pelo fator de 5 a 10 parâmetro 1-14 Fator de Ganho de Amortecimento deverá ser reduzida parâmetro 1-66 Corrente Mín. em Baixa Velocidade deverá ser reduzida (<100%)
Aplicações de baixa inércia $50 > I_{Carga}/I_{Motor} > 5$	Mantenha valores calculados
Aplicações de alta inércia $I_{Carga}/I_{Motor} > 50$	parâmetro 1-14 Fator de Ganho de Amortecimento , parâmetro 1-15 Low Speed Filter Time Const. e parâmetro 1-16 High Speed Filter Time Const. deverá ser aumentada
Alta carga em baixa velocidade <30% (velocidade nominal)	parâmetro 1-17 Voltage filter time const. deverá ser aumentada parâmetro 1-66 Corrente Mín. em Baixa Velocidade should be increased (>100% por um tempo prolongado poderá superaquecer o motor)

Tabela 5.8 Recomendações em diferentes aplicações

Se o motor começar a oscilar a uma certa velocidade, aumente **parâmetro 1-14 Fator de Ganho de Amortecimento**. Aumente o valor em pequenas etapas. Dependendo do motor, um bom valor para esse parâmetro pode ser 10 ou 100% maior que o valor padrão.

O torque de partida pode ser ajustado em **parâmetro 1-66 Corrente Mín. em Baixa Velocidade**. 100% fornece torque nominal como torque de partida.

5.4.5 Setup do Motor SynRM com VVC⁺

Esta seção descreve como configurar um motor SynRM com VVC⁺.

Etapas iniciais de programação

Para ativar a operação do motor SynRM, selecione [5] **Sinc. Relutância** em **parâmetro 1-10 Construção do Motor** (somente FC-302).

Programando os dados do motor

Após realizar as etapas de programação iniciais, os parâmetros relacionados ao motor SynRM nos grupos do parâmetro 1-2* **Dados do Motor**, 1-3* **Adv. Dados do Motor** e 1-4* **Avanç. Dados do Motor Avançados II** estão ativos. Use os dados da plaqueta de identificação do motor e a folha de dados do motor para programar os seguintes parâmetros na ordem indicada:

- Parâmetro 1-23 Frequência do Motor**
- Parâmetro 1-24 Corrente do Motor**
- Parâmetro 1-25 Velocidade nominal do motor**

- *Parâmetro 1-26 Torque nominal do Motor*

Execute a AMA completa usando *parâmetro 1-29 Adaptação Automática do Motor (AMA) [1] Ativar AMA completa* ou insira os seguintes parâmetros manualmente:

- *Parâmetro 1-30 Resistência do Estator (Rs)*
- *Parâmetro 1-37 Indutância do eixo-d (Ld)*
- *Parâmetro 1-44 d-axis Inductance (Ld) 200% Inom*
- *Parâmetro 1-45 q-axis Inductance (Lq) 200% Inom*
- *Parâmetro 1-48 Inductance Sat. Point*

Ajustes específicos da aplicação

Dar partida à velocidade nominal. Se a aplicação não funcionar bem, verifique as configurações VVC⁺ SynRM.

Tabela 5.9 fornece recomendações específicas da aplicação:

Aplicação	Configurações
Aplicações de baixa inércia $I_{Carga}/I_{Motor} < 5$	Aumente <i>parâmetro 1-17 Voltage filter time const.</i> por um fator de 5 a 10. Reduza <i>parâmetro 1-14 Fator de Ganho de Amortecimento</i> . Reduza <i>parâmetro 1-66 Corrente Mín. em Baixa Velocidade (<100%)</i> .
Aplicações de baixa inércia $50 > I_{Carga}/I_{Motor} > 5$	Mantenha os valores padrão.
Aplicações de alta inércia $I_{Carga}/I_{Motor} > 50$	Aumente <i>parâmetro 1-14 Fator de Ganho de Amortecimento</i> , <i>parâmetro 1-15 Low Speed Filter Time Const.</i> e <i>parâmetro 1-16 High Speed Filter Time Const.</i>
Carga alta em baixa velocidade <30% (velocidade nominal)	Aumenta <i>parâmetro 1-17 Voltage filter time const.</i> Aumente <i>parâmetro 1-66 Corrente Mín. em Baixa Velocidade</i> para ajustar o torque de partida. 100% de corrente fornece torque nominal como torque de partida. Este parâmetro é independente de <i>parâmetro 30-20 High Starting Torque Time [s]</i> e <i>parâmetro 30-21 High Starting Torque Current [%]</i> . Funcionar em nível de corrente maior que 100% durante tempo prolongado pode superaquecer o motor.

Aplicação	Configurações
Aplicações dinâmicas	Aumente <i>parâmetro 14-41 Magnetização Mínima do AEO</i> para aplicações altamente dinâmicas. Ajustar <i>parâmetro 14-41 Magnetização Mínima do AEO</i> garante bom balanceamento entre eficiência energética e dinâmica. Ajuste <i>parâmetro 14-42 Frequência AEO Mínima</i> para especificar a frequência mínima na qual o conversor de frequência deverá usar magnetização mínima.

Tabela 5.9 Recomendações para Várias Aplicações

Se o motor começar a oscilar a uma certa velocidade, aumente *parâmetro 1-14 Fator de Ganho de Amortecimento*. Aumente o valor do ganho de amortecimento em pequenas etapas. Dependendo do motor, esse parâmetro pode ser programado entre 10% e 100% maior que o valor padrão.

5.4.6 Otimização Automática de Energia (AEO)

AVISO!

AEO não é relevante para motores de ímã permanente.

AEO é um procedimento que minimiza a tensão para o motor, reduzindo assim o consumo de energia, o calor e o ruído.

Para ativar AEO, programe *parâmetro 1-03 Características de Torque* para [2] *Otim. Autom. de Energia CT* ou [3] *Otim. Autom. de Energia VT*.

5.4.7 Adaptação Automática do Motor (AMA)

AMA é um procedimento que otimiza a compatibilidade entre o conversor de frequência e o motor.

- O conversor de frequência constrói um modelo matemático do motor para regular a corrente do motor de saída. O procedimento também testa o balanço da fase de entrada de energia elétrica. Compara as características do motor com os dados da plaqueta de identificação inseridos.
- O eixo do motor não gira e não danifica o motor durante a operação da AMA
- Alguns motores poderão não conseguir executar a versão completa do teste. Nesse caso, selecione [2] *ativar AMA reduzida*.
- Se houver um filtro de saída conectado ao motor, selecione [2] *Ativar AMA reduzida*.
- Se ocorrerem advertências ou alarmes, consulte *capítulo 7.4 Lista das advertências e alarmes*
- Esse procedimento deve ser executado em um motor frio para se obter os melhores resultados

Para executar AMA

1. Pressione [Menu principal] para acessar os parâmetros.
2. Role até o grupo do parâmetro 1-** *Carga e Motor e pressione* [OK].
3. Role até o grupo do parâmetro 1-2* *Dados do motor e pressione* [OK].
4. Role até parâmetro 1-29 *Adaptação Automática do Motor (AMA) e pressione* [OK].
5. Selecione [1] *Ativar AMA completa* e pressione [OK].
6. Siga as instruções na tela.
7. O teste executará automaticamente e indicará quando estiver concluído.
8. Os dados avançados do motor são inseridos no grupo do parâmetro 1-3* *avanço. Dados do motor*.

5.5 Verificando a rotação do motor

AVISO!

Risco de danos em bombas/compressores causados pelo motor girando no sentido errado. Antes de funcionar o conversor de frequência, verifique a rotação do motor.

O motor funcionará brevemente a 5 Hz ou na frequência mínima programada em parâmetro 4-12 *Lim. Inferior da Veloc. do Motor* [Hz].

1. Pressione [Main Menu] (Menu Principal).
2. Role até parâmetro 1-28 *Verificação da Rotação do motor* e pressione [OK].
3. Role até [1] *Ativar*.

O seguinte texto é exibido: *Observação! O motor pode girar no sentido errado.*

4. Pressione [OK].
5. Siga as instruções na tela.

AVISO!

Para mudar o sentido de rotação, remova a energia do conversor de frequência e aguarde a energia descarregar. Inverta a conexão de quaisquer dois dos três fios do motor no lado do motor ou do conversor de frequência da conexão.

5

5.6 Teste de controle local

1. Pressione [Hand On] para fornecer um comando de partida local para o conversor de frequência.
2. Acelere o conversor de frequência pressionando [▲] para obter velocidade total. Movimentar o cursor para a esquerda da vírgula decimal fornece mudanças de entrada mais rápidas.
3. Anote qualquer problema de aceleração.
4. Pressione [Off] (Desligar). Anote qualquer problema de desaceleração.

Em caso de problemas de aceleração ou desaceleração, consulte *capítulo 7.5 Resolução de Problemas*. Consulte *capítulo 7.4 Lista das advertências e alarmes* para reinicializar o conversor de frequência após um desarme.

5.7 Partida do Sistema

O procedimento nesta seção exige que a fiação do usuário e a programação da aplicação estejam concluídos. O procedimento a seguir é recomendado após o setup da aplicação estar concluído.

1. Pressione [Auto On] (Automático ligado).
2. Aplique um comando de execução externo.
3. Ajuste a referência de velocidade em todo o intervalo de velocidade.
4. Remova o comando de execução externo.
5. Verifique os níveis de som e vibração do motor para assegurar que o sistema está funcionando como previsto.

Se ocorrerem advertências ou alarmes, consulte *capítulo 7.3 Tipos de Advertência e Alarme* ou *capítulo 7.4 Lista das advertências e alarmes*.

6 Exemplos de Setup de Aplicações

Os exemplos nesta seção têm a finalidade de referência rápida para aplicações comuns.

- A programação do parâmetro são os valores padrão regionais, a menos que indicado de outro modo (selecionados em *parâmetro 0-03 Definições Regionais*).
- Os parâmetros associados aos terminais e suas configurações estão mostrados ao lado dos desenhos
- Os ajustes de interruptor necessários para os terminais analógicos A53 ou A54 também são mostrados.

AVISO!

Ao usar o recurso STO opcional, um fio de jumper pode ser necessário entre o terminal 12 (ou 13) e o terminal 37 para o conversor de frequência operar com valores de programação padrão de fábrica.

6.1 Exemplos de Aplicações

6.1.1 Feedback

FC		Parâmetros	
Função	Configuração	Função	Configuração
+24 V	12	130BB675.10	Parâmetro 6-2 2 Terminal 54 Corrente Baixa
+24 V	13		
D IN	18		
D IN	19		
COM	20		
D IN	27	Parâmetro 6-2 3 Terminal 54 Corrente Alta	
D IN	29	Parâmetro 6-2 4 Terminal 54 Ref./Feedb. Valor Baixo	
D IN	32	Parâmetro 6-2 5 Terminal 54 Ref./Feedb. Valor Alto	
D IN	33	* = Valor Padrão	
D IN	37	Notas/comentários: D na 37 é opcional.	
+10 V	50		
A IN	53	U - I	
A IN	54	A 54	
COM	55		
A OUT	42		
COM	39		

Tabela 6.1 Transdutor de Feedback de Corrente Analógica

FC		Parâmetros	
Função	Configuração	Função	Configuração
+24 V	12	130BB676.10	Parâmetro 6-20 Terminal 54 Tensão Baixa
+24 V	13		
D IN	18		
D IN	19		
COM	20		
D IN	27	Parâmetro 6-21 Terminal 54 Tensão Alta	
D IN	29	Parâmetro 6-24 Terminal 54 Ref./ Feedb. Valor Baixo	
D IN	32	Parâmetro 6-25 Terminal 54 Ref./ Feedb. Valor Alto	
D IN	33	* = Valor Padrão	
D IN	37	Notas/comentários: D na 37 é opcional.	
+10 V	50		
A IN	53	U - I	
A IN	54	A 54	
COM	55		
A OUT	42		
COM	39		

Tabela 6.2 Transdutor analógico de feedback de tensão (3 fios)

FC		Parâmetros	
Função	Configuração	Função	Configuração
+24 V	12	130BB677.10	Parâmetro 6-20 Terminal 54 Tensão Baixa
+24 V	13		
D IN	18		
D IN	19		
COM	20		
D IN	27	Parâmetro 6-21 Terminal 54 Tensão Alta	
D IN	29	Parâmetro 6-24 Terminal 54 Ref./ Feedb. Valor Baixo	
D IN	32	Parâmetro 6-25 Terminal 54 Ref./ Feedb. Valor Alto	
D IN	33	* = Valor Padrão	
D IN	37	Notas/comentários: D na 37 é opcional.	
+10 V	50		
A IN	53	U - I	
A IN	54	A 54	
COM	55		
A OUT	42		
COM	39		

Tabela 6.3 Transdutor analógico de feedback de tensão (4 fios)

6.1.2 Velocidade

		Parâmetros	
FC		Função	Configuração
+24 V	12	Parâmetro 6-10	0,07 V*
+24 V	13	Terminal 53	
D IN	18	Tensão Baixa	
D IN	19	Parâmetro 6-11	10 V*
COM	20	Terminal 53	
D IN	27	Tensão Alta	
D IN	29	Parâmetro 6-14	0 Hz
D IN	32	Terminal 53 Ref./	
D IN	33	Feedb. Valor	
D IN	37	Baixo	
+10 V	50	Parâmetro 6-15	50 Hz
A IN	53	Terminal 53 Ref./	
A IN	54	Feedb. Valor Alto	
COM	55	* = Valor Padrão	
A OUT	42	Notas/comentários:	
COM	39	D na 37 é opcional.	

Tabela 6.4 Referência de Velocidade Analógica (Tensão)

		Parâmetros	
FC		Função	Configuração
+24 V	12	Parâmetro 6-10	0,07 V*
+24 V	13	Terminal 53	
D IN	18	Tensão Baixa	
D IN	19	Parâmetro 6-11	10 V*
COM	20	Terminal 53	
D IN	27	Tensão Alta	
D IN	29	Parâmetro 6-14	0 Hz
D IN	32	Terminal 53 Ref./	
D IN	33	Feedb. Valor	
D IN	37	Baixo	
+10 V	50	Parâmetro 6-15	1.500 Hz
A IN	53	Terminal 53 Ref./	
A IN	54	Feedb. Valor	
COM	55	Alto	
A OUT	42	* = Valor Padrão	
COM	39	Notas/comentários:	
		D na 37 é opcional.	

Tabela 6.6 Referência de Velocidade (usando um manual Potenciômetro)

		Parâmetros	
FC		Função	Configuração
+24 V	12	Parâmetro 6-12	4 mA*
+24 V	13	Terminal 53	
D IN	18	Corrente Baixa	
D IN	19	Parâmetro 6-13	20 mA*
COM	20	Terminal 53	
D IN	27	Corrente Alta	
D IN	29	Parâmetro 6-14	0 Hz
D IN	32	Terminal 53 Ref./	
D IN	33	Feedb. Valor	
D IN	37	Baixo	
+10 V	50	Parâmetro 6-15	50 Hz
A IN	53	Terminal 53 Ref./	
A IN	54	Feedb. Valor Alto	
COM	55	* = Valor Padrão	
A OUT	42	Notas/comentários:	
COM	39	D na 37 é opcional.	

Tabela 6.5 Referência de Velocidade Analógica (Corrente)

6.1.3 Funcionar/parar

		Parâmetros	
FC		Função	Configuração
+24 V	12	Parâmetro 5-10	[8] Partida*
+24 V	13	Terminal 18	
D IN	18	Entrada Digital	
D IN	19	Parâmetro 5-12	[7]
COM	20	Terminal 27,	
D IN	27	Entrada Digital	Travamento externo
D IN	29	* = Valor Padrão	
D IN	32	Notas/comentários:	
D IN	33	D na 37 é opcional.	
D IN	37		

Tabela 6.7 Comando de Executar/Parar com Travamento Externo

		Parâmetros	
FC		Função	Configuração
+24 V	120	Parâmetro 5-10	[8] Partida*
+24 V	130	Terminal 18	
D IN	180	Entrada Digital	
D IN	190	Parâmetro 5-12	[7]
COM	200	Terminal 27,	Travamento
D IN	270	Entrada Digital	externo
D IN	290	* = Valor Padrão	
D IN	320	Notas/comentários:	
D IN	330	Se o parâmetro	
D IN	370	parâmetro 5-12 Terminal 27,	
+10 V	500	Entrada Digital for programado	
A IN	530	para [0] sem operação, não é	
A IN	540	necessário um fio de jumper	
COM	550	para o terminal 27.	
A OUT	420	D na 37 é opcional.	
COM	390		
RL	010		
	020		
	030		
RL	040		
	050		
	060		

Tabela 6.8 Comando Executar/Parar sem Bloqueio Externo

6.1.4 Reset do Alarme Externo

		Parâmetros	
FC		Função	Configuração
+24 V	120	Parâmetro 5-11	[1]
+24 V	130	Terminal 19,	Reinicializar
D IN	180	Entrada Digital	
D IN	190	* = Valor Padrão	
COM	200	Notas/comentários:	
D IN	270	D na 37 é opcional.	
D IN	290		
D IN	320		
D IN	330		
D IN	370		
+10 V	500		
A IN	530		
A IN	540		
COM	550		
A OUT	420		
COM	390		

Tabela 6.10 Reset do Alarme Externo

		Parâmetros	
FC		Função	Configuração
+24 V	120	Parâmetro 5-10	[8] Partida*
+24 V	130	Terminal 18	
D IN	180	Entrada Digital	
D IN	190	Parâmetro 5-11	[52] Funcio-
COM	200	Terminal 19,	namento
D IN	270	Entrada Digital	permissivo
D IN	290	Parâmetro 5-12	[7]
D IN	320	Terminal 27,	Travamento
D IN	330	Entrada Digital	externo
D IN	370	Parâmetro 5-40	[167]
+10 V	500	Função do Relé	Comando de
A IN	530		partida ativo
A IN	540	* = Valor Padrão	
COM	550	Notas/comentários:	
A OUT	420	D na 37 é opcional.	
COM	390		
RL	010		
	020		
	030		
RL	040		
	050		
	060		

Tabela 6.9 Funcionamento permissivo

6.1.5 RS-485

		Parâmetros	
FC		Função	Configuração
+24 V	120	Parâmetro 8-30	FC*
+24 V	130	Protocolo	FC*
D IN	180	Parâmetro 8-31	1*
D IN	190	Endereço	
COM	200	Parâmetro 8-32	9600*
D IN	270	Baud Rate	
D IN	290	* = Valor Padrão	
D IN	320	Notas/comentários:	
D IN	330	Selecione protocolo, endereço e	
D IN	370	baud rate nos parâmetros	
+10 V	500	mencionados acima.	
A IN	530	D na 37 é opcional.	
A IN	540		
COM	550		
A OUT	420		
COM	390		

Tabela 6.11 Conexão de rede do RS-485

6.1.6 Termistor do motor

⚠️ ADVERTÊNCIA

ISOLAÇÃO DO TERMISTOR

Risco de ferimentos pessoais ou danos ao equipamento.

- Use somente termistores com isolamento reforçado ou duplo para atender os requisitos de isolamento PELV.

		Parâmetros	
VLT		Função	Configuração
+24 V	120	Parâmetro 1-90	[2] Desarme
+24 V	130	Proteção	do termistor
D IN	180	Térmica do	
D IN	190	Motor	
COM	200	Parâmetro 1-93	[1] Entrada
D IN	270	Fonte do	analógica 53
D IN	290	Termistor	
D IN	320	* = Valor Padrão	
D IN	330	Notas/comentários:	
D IN	370	Se somente uma advertência	
+10 V	500	for desejada, o parâmetro	
A IN	530	<i>parâmetro 1-90 Proteção Térmica</i>	
A IN	540	<i>do Motor</i> deverá ser	
COM	550	programado para [1]	
A OUT	420	<i>Advertência do termistor.</i>	
COM	390	D na 37 é opcional.	

Tabela 6.12 Termistor do motor

7 Manutenção, Diagnósticos e Resolução de Problemas

Este capítulo inclui orientações de serviço e manutenção, mensagens de status, advertências e alarmes e resolução de problemas básica.

7.1 Manutenção e serviço

Sob condições normais de operação e perfis de carga, o conversor de frequência é isento de manutenção em toda sua vida útil projetada. Para evitar panes, perigos e danos, examine o conversor de frequência em intervalos regulares dependendo das condições de operação. As peças gastas ou danificadas devem ser substituídas por peças de reposição originais ou peças padrão. Para suporte e serviço, consulte www.danfoss.com/contact/sales_and_services/.

⚠️ ADVERTÊNCIA

PARTIDA ACIDENTAL

Quando o conversor de frequência estiver conectado à rede elétrica CA, fonte de alimentação CC ou load sharing, o motor poderá dar partida a qualquer momento. Partida acidental durante a programação, serviço ou serviço de manutenção pode resultar em morte, ferimentos graves ou danos à propriedade. O motor pode dar partida por meio de interruptor externo, comando de barramento serial, sinal de referência de entrada do LCP ou LOP, via operação remota usando Software de Setup do MCT 10 ou após uma condição de falha resolvida.

7.2 Mensagens de Status

Quando o conversor de frequência estiver no *Modo status*, as mensagens de status são geradas automaticamente e aparecem na linha inferior do display (ver *Ilustração 7.1*).

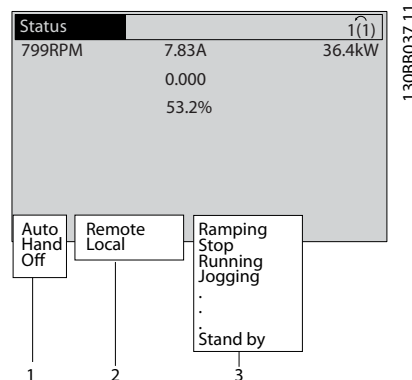

1	Modo Operação (ver Tabela 7.1)
2	Fonte da referência (ver Tabela 7.2)
3	Status de operação (ver Tabela 7.3)

Ilustração 7.1 Display do Status

Tabela 7.1 a Tabela 7.3 descrevem as mensagens de status exibidas.

Off (Desligado)	O conversor de frequência não reage a nenhum sinal de controle até [Auto On] ou [Hand On] ser pressionado.
Auto On (Automático Ligado)	O conversor de frequência é controlado nos terminais de controle e/ou na comunicação serial.
Hand On (Manual Ligado)	O conversor de frequência é controlado pelas teclas de navegação no LCP. Os comandos de parada, reinicializar, reversão, freio CC e outros sinais aplicados aos terminais de controle substituem o controle local.

Tabela 7.1 Modo Operação

Remota	A referência de velocidade é dada de sinais externos, da comunicação serial ou de referências predefinidas internas.
Local	O conversor de frequência usa o controle [Hand On] ou valores de referência do LCP.

Tabela 7.2 Fonte da Referência

Freio CA	Freio CA foi selecionado em <i>parâmetro 2-10 Função de Frenagem</i> . O freio CA magnetiza o motor em excesso para conseguir uma redução de velocidade controlada.
AMA termina OK	A adaptação automática do motor (AMA) foi executada com sucesso.

AMA pronta	AMA está pronta para começar. Pressione [Hand On] para iniciar.
AMA em execução	O processo AMA está em andamento.
Frenagem	O circuito de frenagem está em operação. A energia regenerativa é absorvida pelo resistor de frenagem.
Frenagem máx.	O circuito de frenagem está em operação. O limite de potência do resistor de frenagem, definido no <i>parâmetro 2-12 Limite da Potência de Frenagem (kW)</i> , foi atingido.
Parada por inércia	<ul style="list-style-type: none"> • <i>Parada por inércia inversa</i> foi selecionada como função de uma entrada digital (grupo do <i>parâmetro 5-1* Entradas Digitais</i>). O terminal correspondente não está conectado. • Parada por inércia ativada pela comunicação serial.
Ctrl. desaceleração	<p>[1] O controle <i>Desaceleração</i> foi selecionado em <i>parâmetro 14-10 Falh red elétr.</i></p> <ul style="list-style-type: none"> • A tensão de rede está abaixo do valor programado em <i>parâmetro 14-11 Tensão de Rede na Falha de Rede</i> na falha da rede elétrica • O conversor de frequência desacelera o motor usando uma desaceleração controlada.
Corrente Alta	A corrente de saída do conversor de frequência está acima do limite programado no <i>parâmetro 4-51 Advertência de Corrente Alta</i> .
Corrente Baixa	A corrente de saída do conversor de frequência está abaixo do limite programado em <i>parâmetro 4-52 Advertência de Velocidade Baixa</i> .
Retenção CC	[1] Retenção CC está selecionada no <i>parâmetro 1-80 Função na Parada</i> e um comando de parada está ativo. O motor é contido por uma corrente CC programada no <i>parâmetro 2-00 Corrente de Hold CC/Preaquecimento</i> .

Parada CC	<p>O motor é contido com uma corrente CC (<i>parâmetro 2-01 Corrente de Freio CC</i>) durante um tempo especificado (<i>parâmetro 2-02 Tempo de Frenagem CC</i>).</p> <ul style="list-style-type: none"> • A velocidade de ativação do freio CC é alcançada em <i>parâmetro 2-03 Veloc.Acion Freio CC [RPM]</i> e um comando de parada está ativo. • O Freio CC (inversão) está selecionado como função de uma entrada digital (grupo do <i>parâmetro 5-1* Entradas Digitais</i>). O terminal correspondente não está ativo. • O Freio CC é ativado através da comunicação serial.
Feedback alto	A soma de todos os feedbacks ativos está acima do limite de feedback programado no <i>parâmetro 4-57 Advert. de Feedb Alto</i> .
Feedback baixo	A soma de todos os feedbacks ativos está abaixo do limite de feedback programado no <i>parâmetro 4-56 Advert. de Feedb Baixo</i> .
Congelar frequência de saída	<p>A referência remota está ativa, o que mantém a velocidade atual.</p> <ul style="list-style-type: none"> • <i>Congelar frequência de saída</i> foi selecionada como função de uma entrada digital (grupo do <i>parâmetro 5-1* Entradas Digitais</i>). O terminal correspondente está ativo. O controle da velocidade é possível somente por meio das funções de terminal <i>Aceleração</i> e <i>Desaceleração</i>. • <i>Manter rampa</i> é ativada por meio da comunicação serial.
Solicitação de Congelar frequência de saída	Um comando de congelar frequência de saída foi dado, mas o motor permanece parado até um sinal de funcionamento permissivo ser recebido.
Congelar ref.	<i>Congelar Referência</i> foi escolhida como função de uma entrada digital (grupo do <i>parâmetro 5-1* Entradas Digitais</i>). O terminal correspondente está ativo. O conversor de frequência salva a referência real. Alterar a referência somente é possível através das funções de terminal <i>Aceleração</i> e <i>Desaceleração</i> .
Solicitação de Jog	Foi dado um comando de jog, mas o motor ficará parado até um sinal de funcionamento permissivo ser recebido por meio de uma entrada digital.

Jog	<p>O motor está funcionando como programado no <i>parâmetro 3-19 Velocidade de Jog [RPM]</i>.</p> <ul style="list-style-type: none"> • <i>Jog</i> foi selecionado como função de uma entrada digital (grupo do parâmetro 5-1* <i>Entradas Digitais</i>). O terminal correspondente (p.ex., Terminal 29) está ativo. • A função <i>Jog</i> é ativada através da comunicação serial. • A função <i>Jog</i> foi selecionada como reação a uma função de monitoramento (p.ex., Sem sinal). A função de monitoramento está ativa.
Verificação do motor	<p>Em <i>parâmetro 1-80 Função na Parada, [2]Verificação do motor</i> foi selecionada. Um comando de parada está ativo. Para assegurar que um motor está conectado ao conversor de frequência, uma corrente de teste permanente é aplicada ao motor.</p>
Controle OVC	<p>O controle de sobretensão foi ativado em <i>parâmetro 2-17 Controle de Sobretensão, [2]Ativado</i>. O motor conectado alimenta o conversor de frequência com energia generativa. O controle de sobretensão ajusta a relação V/Hz para o motor funcionar de modo controlado e evitar o desarme do conversor de frequência.</p>
Unidade de Potência Desativada	<p>(Somente conversores de frequência com uma fonte de alimentação externa de 24 V instalada). A alimentação de rede elétrica para o conversor de frequência foi removida, e o cartão de controle é alimentado pelos 24 V externos.</p>
Proteção md	<p>O modo de proteção está ativo. A unidade detectou um status crítico (sobrecarga de corrente ou sobretensão).</p> <ul style="list-style-type: none"> • Para evitar desarme, a frequência de chaveamento é reduzida para 4 kHz. • Se possível, o modo proteção termina depois de aproximadamente 10 s. • O modo de proteção pode ser restringido no <i>parâmetro 14-26 Atraso Desarme-Defeito Inversor</i>.
QStop	<p>O motor está desacelerando usando <i>parâmetro 3-81 Tempo de Rampa da Parada Rápida</i>.</p> <ul style="list-style-type: none"> • <i>Parada por inércia inversa rápida</i> foi escolhida como função de uma entrada digital (grupo do parâmetro 5-1* <i>Entradas Digitais</i>). O terminal correspondente não está ativo. • A função de <i>parada rápida</i> foi ativada via comunicação serial.

Rampa	<p>O motor é acelerado/desacelerado usando a Aceleração/Desaceleração ativa. A referência, um valor limite ou uma paralisação ainda não foi atingida.</p>
Ref. alta	<p>A soma de todas as referências ativas está acima do limite de referência programado no <i>parâmetro 4-55 Advert. Refer Alta</i>.</p>
Ref. baixa	<p>A soma de todas as referências ativas está abaixo do limite de referência programado em <i>parâmetro 4-54 Advert. de Refer Baixa</i>.</p>
Funcionar na ref.	<p>O conversor de frequência está operando na faixa de referência. O valor de feedback corresponde ao valor do setpoint.</p>
Pedido de funcionamento	<p>Um comando de partida foi dado, mas o motor fica parado até um sinal de funcionamento permissivo ser recebido via entrada digital.</p>
Em funcionamento	<p>O motor é acionado pelo conversor de frequência.</p>
Sleep Mode	<p>A função de economia de energia está ativada. O motor parou, mas reinicializará automaticamente quando necessário.</p>
Velocidade alta	<p>A velocidade do motor está acima do valor programado no <i>parâmetro 4-53 Advertência de Velocidade Alta</i>.</p>
Velocidade baixa	<p>A velocidade do motor está abaixo do valor programado no <i>parâmetro 4-52 Advertência de Velocidade Baixa</i>.</p>
Prontidão	<p>No modo Automático, o conversor de frequência dá partida no motor com um sinal de partida de uma entrada digital ou da comunicação serial.</p>
Retardo de partida	<p>Em <i>parâmetro 1-71 Atraso da Partida</i>, foi programado um tempo de atraso de partida. Um comando de partida está ativado e o motor dá a partida após o tempo de atraso da partida expirar.</p>
Partida para frente/ré	<p><i>Partida para frente e partida reversa</i> foram selecionadas como funções de duas entradas digitais diferentes (grupo do parâmetro 5-1* <i>Entradas Digitais</i>). O motor dá partida em avanço ou ré dependendo de qual terminal correspondente for ativado.</p>
Parada	<p>O conversor de frequência recebeu um comando de parada do LCP, da entrada digital ou da comunicação serial.</p>
Desarme	<p>Ocorreu um alarme e o motor está parado. Após a causa do alarme ser eliminada, o conversor de frequência pode ser reinicializado manualmente pressionando [Reset] ou remotamente pelos terminais de controle ou pela comunicação serial.</p>

Bloqueio por desarme	Ocorreu um alarme e o motor está parado. Após a causa do alarme ser eliminada, a alimentação deve ser ativada para o conversor de frequência. Em seguida, o conversor de frequência pode ser reinicializado manualmente pressionando [Reset] ou remotamente pelos terminais de controle ou pela comunicação serial.
----------------------	---------------------------------------------------------------------------------------------------------------------------------------------------------------------------------------------------------------------------------------------------------------------------------------------------------------------

Tabela 7.3 Status da Operação

AVISO!

No modo automático/remoto, o conversor de frequência precisa de comandos externos para executar funções.

7.3 Tipos de Advertência e Alarme

Advertências

Uma advertência é emitida quando uma condição de alarme estiver pendente ou quando houver uma condição operacional anormal presente e pode resultar em um alarme ser emitido pelo conversor de frequência. Uma advertência é removida automaticamente quando a condição anormal for eliminada.

Alarmes

Desarme

Um alarme é emitido quando o conversor de frequência é desarmado, ou seja, o conversor de frequência suspende a operação para evitar a ocorrência de danos no conversor de frequência ou no sistema. O motor faz parada por inércia. A lógica do conversor de frequência continuará a operar e monitorar o status do conversor de frequência. Após a condição de falha ser corrigida, o conversor de frequência pode ser reinicializado. Em seguida, estará pronto para iniciar operação novamente.

Reinicialização do conversor de frequência após um desarme/bloqueio por desarme, bloqueado por desarme.

Um desarme pode ser reinicializado de quatro maneiras:

- Pressione [Reinicializar] no LCP.
- Comando de entrada de reinicialização digital.
- Comando de entrada de reinicialização de comunicação serial.
- Reinicialização automática.

Bloqueio por desarme

A potência de entrada está ativada. O motor faz parada por inércia. O conversor de frequência continua monitorando o status do conversor de frequência. Remova a potência de entrada para o conversor de frequência, corrija a causa da falha e reinicialize o conversor de frequência.

Exibições de advertências e alarmes

- Uma advertência é exibida no LCP, junto com o número de aviso.
- Um alarme pisca junto com o número do alarme.

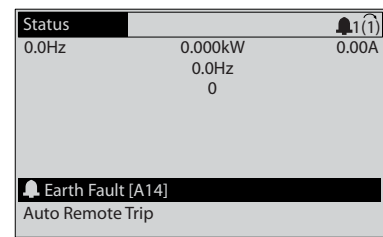

130BP086.11

Ilustração 7.2 Exemplo de Exibição de Alarme

Além do texto e do código do alarme no LCP, existem 3 luzes indicadoras de status.

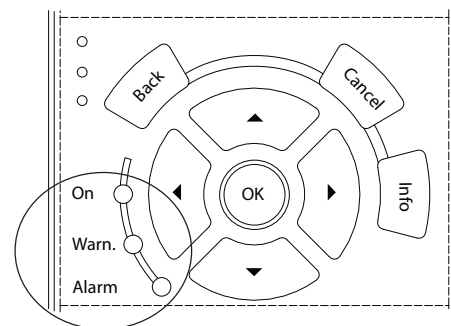

130BB467.11

	Luz indicadora de advertência	Luz indicadora de alarme
Advertência	On	Desligado
Alarme	Desligado	Ligado (Piscando)
Bloqueio por Desarme	On	Ligado (Piscando)

Ilustração 7.3 Luzes indicadoras de status

7.4 Lista das advertências e alarmes

As informações de advertência/alarme neste capítulo definem cada condição de advertência/alarme, fornece a causa provável da condição e os detalhes de uma solução ou de um procedimento de solução de problema.

ADVERTÊNCIA 1, 10 Volts baixo

A tensão do cartão de controle do terminal 50 está <10 V. Remova uma parte da carga do terminal 50, quando a fonte de alimentação de 10 V estiver com sobrecarga. Máximo 15 mA ou mínimo 590 Ω.

Um curto circuito em um potenciômetro conectado ou fiação incorreta do potenciômetro pode causar essa condição.

Resolução de Problemas

- Remova a fiação do terminal 50.
- Se a advertência desaparecer, o problema está na fiação do cliente.
- Se a advertência continuar, substitua o cartão de controle.

ADVERTÊNCIA/ALARME 2, Erro de live zero

Esta advertência ou alarme aparece somente se programado em *parâmetro 6-01 Função Timeout do Live Zero*. O sinal em uma das entradas analógicas está a menos de 50% do valor mínimo programado para essa entrada. Essa condição é causada por fiação rompida ou por sinais enviados de um dispositivo com falha.

**Resolução de Problemas**

- Verifique as conexões em todos os terminais de entrada analógica. No cartão de controle, os terminais 53 e 54 para sinais, terminal 55 é o comum. No MCB 101, os terminais 11 e 12 para sinais, o terminal 10 é o comum. No MCB 109, os terminais 1, 3, 5 para sinais, e os terminais 2, 4, 6 sendo o comum.
- Certifique-se de que a programação do conversor de frequência e as configurações de chave correspondem ao tipo de sinal analógico.
- Execute um teste de sinal de terminal de entrada.

ADVERTÊNCIA/ALARME 3, Sem Motor

Não há nenhum motor conectado na saída do conversor de frequência.

ADVERTÊNCIA/ALARME 4, Perda de fases de rede elétrica

Há uma fase ausente no lado da alimentação ou o desbalanceamento da tensão de rede está muito alto. Esta mensagem também será exibida no caso de um defeito no retificador de entrada do conversor de frequência. Os opcionais são programados em *parâmetro 14-12 Função no Desbalanceamento da Rede*.

Resolução de Problemas

- Verifique a tensão de alimentação e as correntes de alimentação do conversor de frequência.

ADVERTÊNCIA 5, Alta tensão do barramento CC

A tensão no circuito intermediário (CC) está mais alta que o limite de advertência de alta tensão. O limite depende das características nominais de tensão do conversor de frequência. A unidade ainda está ativa.

ADVERTÊNCIA 6, Baixa tensão do barramento CC

A tensão no circuito intermediário (CC) é menor que a do limite de advertência de baixa tensão. O limite depende das características nominais de tensão do conversor de frequência. A unidade ainda está ativa.

ADVERTÊNCIA/ALARME 7, Sobretensão CC

Se a tensão no circuito intermediário exceder o limite, o conversor de frequência desarma após algum tempo.

Resolução de Problemas

- Conectar um resistor do freio.
- Aumentar o tempo de rampa.
- Mudar o tipo de rampa.
- Ative as funções em *parâmetro 2-10 Função de Frenagem*.
- Aumento *parâmetro 14-26 Atraso Desarme-Defeito Inversor*.

ADVERTÊNCIA/ALARME 8, Subtensão CC

Se a tensão no circuito intermediário (barramento CC) cair abaixo do limite de subtensão, o conversor de frequência verifica se há uma fonte de backup de 24 V CC conectada. Se não houver alimentação de backup de 24 V CC conectada, o conversor de frequência realiza o desarme

após um atraso de tempo fixado. O atraso de tempo varia com a potência da unidade.

Resolução de Problemas

- Verifique se a tensão de alimentação corresponde à tensão no conversor de frequência.
- Execute um teste de tensão de entrada.
- Execute um teste de circuito de carga leve.

ADVERTÊNCIA/ALARME 9, Sobrecarga do inversor

O conversor de frequência está prestes a desligar devido a uma sobrecarga (corrente muito alta durante muito tempo). O contador de proteção térmica eletrônica do inversor emite uma advertência a 98% e desarma a 100% enquanto emite um alarme. O conversor de frequência *não pode* ser reinicializado antes do contador estar abaixo de 90%.

Resolução de Problemas

- Compare a corrente de saída mostrada no LCP com a corrente nominal do conversor de frequência.
- Compare a corrente de saída exibida no LCP com a corrente do motor medida.
- Exibir a carga térmica do drive no LCP e monitorar o valor. Ao funcionar acima das características nominais de corrente contínua do conversor de frequência, o contador deverá aumentar. Quando está funcionando abaixo das características nominais da corrente contínua do conversor de frequência, o contador deve diminuir.

ADVERTÊNCIA/ALARME 10, Temperatura de sobrecarga do motor

De acordo com a proteção térmica eletrônica (ETR), o motor está muito quente. Selecione se o conversor de frequência emite uma advertência ou um alarme quando o contador atingir 100% no *parâmetro 1-90 Proteção Térmica do Motor*. A falha ocorre quando a sobrecarga do motor exceder 100% durante muito tempo.

Resolução de Problemas

- Verifique se o motor está superaquecendo.
- Verifique se o motor está sobrecarregado mecanicamente.
- Verifique se a corrente do motor programada no *parâmetro 1-24 Corrente do Motor* está correta.
- Certifique-se de que os dados do motor nos parâmetros 1-20 até 1-25 estão programados corretamente.
- Ao usar um ventilador externo, verifique se está selecionado em *parâmetro 1-91 Ventilador Externo do Motor*.

- Executar AMA no *parâmetro 1-29 Adaptação Automática do Motor (AMA)* ajusta o conversor de frequência para o motor com maior precisão e reduz a carga térmica.

ADVERTÊNCIA/ALARME 11, Superaquecimento do termistor do motor

O termistor poderá estar desconectado. Selecione se o conversor de frequência emite uma advertência ou um alarme em *parâmetro 1-90 Proteção Térmica do Motor*.

Resolução de Problemas

- Verifique se o motor está superaquecendo.
- Verifique se o motor está sobrecarregado mecanicamente.
- Verifique se o termistor está conectado corretamente entre o terminal 53 ou 54 (entrada de tensão analógica) e o terminal 50 (alimentação de +10 V) e se o interruptor de terminal 53 ou 54 estiver programado para tensão. Verifique se *parâmetro 1-93 Fonte do Termistor* seleciona o terminal 53 ou 54.
- Ao usar a entrada digital 18 ou 19 verifique se o termistor está conectado corretamente entre o terminal 18 ou 19 (entrada digital PNP apenas) e o terminal 50.
- Ao usar um sensor KTY, verifique se a conexão entre os terminais 54 e 55 está correta.
- Se usar um interruptor térmico ou termistor, verifique se a programação de *1-93 Recurso do Termistor* corresponde à fiação do sensor.
- Se utilizar um sensor KTY, verifique se a programação de *1-95 Tipo de Sensor KTY*, *1-96 Recurso do Termistor do KTY* e *1-97 Nível de limite do KTY* corresponde à fiação do sensor.

ADVERTÊNCIA/ALARME 12, Limite de torque

O torque excedeu o valor em *parâmetro 4-16 Limite de Torque do Modo Motor* ou o valor em *parâmetro 4-17 Limite de Torque do Modo Gerador*. *Parâmetro 14-25 Atraso do Desarme no Limite de Torque* pode alterar isso de uma condição somente de advertência para uma advertência seguida de um alarme.

Resolução de Problemas

- Se o limite de torque do motor for excedido durante a aceleração, prolongue o tempo de aceleração.
- Se o limite de torque do gerador for excedido durante a desaceleração, prolongue o tempo de desaceleração.
- Se o limite de torque ocorrer durante o funcionamento, aumente se possível o limite de torque. Certifique-se de que o sistema pode operar com segurança com torque mais alto.
- Verifique se a aplicação produz arraste excessivo de corrente no motor.

ADVERTÊNCIA/ALARME 13, Sobrecorrente

O limite de corrente de pico do inversor (aprox. 200% da corrente nominal) foi excedido. A advertência dura aprox. 1,5 s, em seguida o conversor de frequência realiza o desarme e emite um alarme. Carga de choque ou aceleração rápida com altas cargas de inércia podem causar essa falha. Se o controle estendido de freio mecânico estiver selecionado, o desarme pode ser reiniciado externamente.

Resolução de Problemas

- Remova a potência e verifique se o eixo do motor pode ser girado.
- Verifique se potência do motor é compatível com conversor de frequência.
- Verifique os dados do motor corretos nos parâmetros 1-20 a 1-25.

ALARME 14, Falha do ponto de aterramento (terra)

Há corrente das fases de saída para o terra, no cabo entre o conversor de frequência e o motor ou no próprio motor.

Resolução de Problemas

- Remova a energia do conversor de frequência e repare a falha de aterramento.
- Com um megômetro, verifique se há falha de aterramento do motor medindo a resistência ao aterramento do cabo de motor e do motor.
- Execute o teste do sensor de corrente.

ALARME 15, Incompatibilidade de hardware

Um opcional instalado não está funcionando com o hardware ou software da placa de controle atual.

Registre o valor dos seguintes parâmetros e entre em contato com o fornecedor local da Danfoss:

- *Parâmetro 15-40 Tipo do FC.*
- *Parâmetro 15-41 Seção de Potência.*
- *Parâmetro 15-42 Tensão.*
- *Parâmetro 15-43 Versão de Software.*
- *Parâmetro 15-45 String de Código Real.*
- *Parâmetro 15-49 ID do SW da Placa de Controle.*
- *Parâmetro 15-50 ID do SW da Placa de Potência.*
- *Parâmetro 15-60 Opcional Montado.*
- *Parâmetro 15-61 Versão de SW do Opcional (para cada slot de opcional).*

ALARME 16, Curto circuito

Há curto circuito no motor ou na fiação do motor.

Resolução de Problemas

- Remova a alimentação do conversor de frequência e repare o curto circuito.

ADVERTÊNCIA/ALARME 17, Tempo limite da control word

Não há comunicação com o conversor de frequência.

A advertência estará ativa somente quando *parâmetro 8-04 Função Timeout de Controle* NÃO estiver programado para [0] Off (Desligado).

Se *parâmetro 8-04 Função Timeout de Controle* estiver programado para [5] Parada e desarme, uma advertência é exibida e o conversor de frequência desacelera até desarmar e, em seguida, exibe um alarme.

Resolução de Problemas

- Verifique as conexões no cabo de comunicação serial.
- Aumento *parâmetro 8-03 Tempo de Timeout de Controle*.
- Verifique a operação do equipamento de comunicação.
- Verifique a integridade da instalação com base nos requisitos de EMC.

ADVERTÊNCIA/ALARME 22, Freio Mecânico para Içamento

Quando essa advertência estiver ativa, o LCP exibe o tipo de problema.

0 = A ref. de torque não foi atingida antes do timeout.

1 = Não houve feedback de freio antes de ocorrer o timeout.

ADVERTÊNCIA 23, Falha de ventiladores internos

A função de advertência de ventilador é uma função de proteção extra que verifica se o ventilador está girando/instalado. A advertência de ventilador pode ser desabilitada no *parâmetro 14-53 Mon.Ventldr ([0] Desativado)*.

Resolução de Problemas

- Verifique a resistência do ventilador.
- Verifique os fusíveis para carga leve.

ADVERTÊNCIA 24, Falha de ventiladores externos

A função de advertência de ventilador é uma função de proteção extra que verifica se o ventilador está girando/instalado. A advertência de ventilador pode ser desabilitada no *parâmetro 14-53 Mon.Ventldr ([0] Desativado)*.

Resolução de Problemas

- Verifique a resistência do ventilador.
- Verifique os fusíveis para carga leve.

ADVERTÊNCIA 25, Curto circuito no resistor do freio

O resistor de frenagem é monitorado durante a operação. Se ocorrer um curto circuito, a função de frenagem é desabilitada e a advertência é exibida. O conversor de frequência ainda está operacional, mas sem a função de frenagem. Remova a energia do conversor de frequência e substitua o resistor do freio (consulte *parâmetro 2-15 Verificação do Freio*).

ADVERTÊNCIA/ALARME 26, Limite de carga do resistor do freio

A potência transmitida ao resistor do freio é calculada como um valor médio dos últimos 120 s de tempo de operação. O cálculo é baseado na tensão no circuito

intermediário e no valor da resistência do freio programado em *parâmetro 2-16 Corr Máx Frenagem CA*. A advertência estará ativa quando a frenagem dissipada for maior que 90% da potência de resistência de frenagem. Se [2] *Desarme* estiver selecionado em *parâmetro 2-13 Monitoramento da Potência d Frenagem*, o conversor de frequência realiza o desarme quando a energia de frenagem dissipada alcançar 100%.

ADVERTÊNCIA/ALARME 27, Defeito do circuito de frenagem

O transistor do freio é monitorado durante a operação. Se ocorrer curto-circuito, a função de frenagem é desativada e uma advertência é emitida. O conversor de frequência ainda está operacional, mas como o transistor do freio está em curto circuito, uma energia considerável é transmitida ao resistor do freio, mesmo se estiver inativo.

Remova a energia do conversor de frequência e remova o resistor do freio.

Esse alarme/advertência também pode ocorrer se o resistor do freio superaquecer. Os terminais 104 e 106 estão disponíveis como entradas Klixon de resistor do freio, ver *Chave de Temperatura do Resistor do Freio* no Guia de Design.

ADVERTÊNCIA/ALARME 28, Falha na verificação do freio

O resistor do freio não está conectado ou não está funcionando.

Verifique *parâmetro 2-15 Verificação do Freio*.

ALARME 29, Temperatura do dissipador de calor

A temperatura máxima do dissipador de calor foi excedida. A falha de temperatura não reinicializa até a temperatura cair abaixo de uma definida temperatura do dissipador de calor. Os pontos de desarme e de reinicialização variam com base na capacidade de potência do conversor de frequência.

Resolução de Problemas

Verifique as seguintes condições:

- Temperatura ambiente muito alta.
- O cabo de motor é muito longo.
- A folga do fluxo de ar acima e abaixo do conversor de frequência está incorreta.
- Fluxo de ar bloqueado em volta do conversor de frequência.
- Ventilador do dissipador de calor danificado.
- Dissipador de calor está sujo.

Esse alarme é baseado na temperatura medida pelo sensor do dissipador de calor montado nos módulos do IGBT.

Resolução de Problemas

- Verifique a resistência do ventilador.
- Verifique os fusíveis para carga leve.
- Verifique o sensor térmico do IGBT.

ALARME 30, Fase U ausente no motor

A fase U do motor, entre o conversor de frequência e o motor, está ausente.

Resolução de Problemas

- Remova a energia do conversor de frequência e verifique a fase U do motor.

ALARME 31, Fase V ausente no motor

A fase V do motor entre o conversor de frequência e o motor está ausente.

Resolução de Problemas

- Remova a energia do conversor de frequência e verifique a fase V do motor.

ALARME 32, Fase W ausente no motor

A fase W do motor, entre o conversor de frequência e o motor, está ausente.

Resolução de Problemas

- Remova a energia do conversor de frequência e verifique a fase W do motor.

ALARME 33, Falha de inrush

Houve excesso de energizações durante um curto intervalo de tempo. Deixe a unidade esfriar até a temperatura de operação.

ADVERTÊNCIA/ALARME 34, Falha de comunicação do Fieldbus

O fieldbus no cartão do opcional de comunicação não está funcionando.

ADVERTÊNCIA/ALARME 36, Falha de rede elétrica

Essa advertência/alarme estará ativa somente se a tensão de alimentação do conversor de frequência for perdida e *parâmetro 14-10 Falh red elétr* NÃO estiver programado para [0] *Sem função*.

Resolução de Problemas

- Verifique os fusíveis do conversor de frequência e a fonte de alimentação da rede elétrica para a unidade.

ALARME 38, Defeito interno

Quando ocorrer um defeito interno, é exibido um número de código definido na *Tabela 7.4* a seguir.

Resolução de Problemas

- Ciclo de potência.
- Verifique se o opcional está instalado corretamente.
- Verifique se há fiação solta ou ausente.

Entre em contato com o fornecedor Danfoss ou com o atendimento Danfoss se necessário. Anote o número de código para outras orientações de resolução de problemas.

Nº.	Texto
0	A porta serial não pode ser inicializada. Entre em contato com o fornecedor Danfoss ou o Departamento de serviço da Danfoss.
256–258	Os dados da EEPROM de potência estão incorretos ou são muito antigos.
512	Os dados da EEPROM da placa de controle estão incorretos ou são muito antigos.
513	Timeout de comunicação na leitura dos dados da EEPROM.
514	Timeout de comunicação na leitura dos dados da EEPROM.
515	O controle orientado a aplicação não consegue reconhecer os dados da EEPROM.
516	Não foi possível gravar na EEPROM porque há um comando de gravação em execução.
517	O comando de gravação está em timeout.
518	Falha na EEPROM.
519	Dados de código de barras ausentes ou inválidos na EEPROM.
783	O valor do parâmetro está fora dos limites mín./máx.
1024–1279	Falha ao enviar um telegrama CAN.
1281	Timeout do flash do processador de sinal digital.
1282	Incompatibilidade da versão do microsoftware de potência.
1283	Incompatibilidade da versão de dados da EEPROM de potência.
1284	Não foi possível ler a versão do software do processador de sinal digital.
1299	O SW do opcional no slot A é muito antigo.
1300	O SW do opcional no slot B é muito antigo.
1301	O SW do opcional no slot C0 é muito antigo.
1302	O SW do opcional no slot C1 é muito antigo.
1315	O SW do opcional no slot A não é suportado (não permitido).
1316	O SW do opcional no slot B não é suportado (não permitido).
1317	O SW do opcional no slot C0 não é suportado (não permitido).
1318	O SW do opcional no slot C1 não é suportado (não permitido).
1379	O opcional A não respondeu ao ser calculada a versão da plataforma.
1380	O opcional B não respondeu ao ser calculada a versão da plataforma.
1381	O opcional C0 não respondeu ao ser calculada a versão da plataforma.
1382	O opcional C1 não respondeu ao ser calculada a versão da plataforma.
1536	Foi registrada uma exceção no controle orientado da aplicação. Informações de correção de falhas gravados no LCP.

Nº.	Texto
1792	O watchdog do DSP está ativo. Depuração dos dados da seção de potência, os dados de controle orientados ao motor não foram transferidos corretamente.
2049	Dados de potência reiniciados.
2064–2072	H081x: o opcional no slot x foi reiniciado.
2080–2088	H082x: opcional no slot x emitiu uma espera de energização.
2096–2104	H983x: opcional no slot x emitiu uma espera de energização legal.
2304	Não foi possível ler dados da EEPROM de potência.
2305	Versão do SW ausente da unidade de potência.
2314	Dados da unidade de potência ausentes da unidade de potência.
2315	Versão do SW ausente da unidade de potência.
2316	lo_statepage ausente da unidade de potência.
2324	A configuração do cartão de potência é considerada incorreta na energização.
2325	Um cartão de potência parou de comunicar enquanto a energia de rede elétrica era aplicada.
2326	A configuração do cartão de potência é determinada como incorreta após o atraso de registro dos cartões de potência.
2327	Muitos locais de cartão de potência foram registrados como presentes.
2330	As informações sobre a capacidade de potência entre os cartões de potência não coincidem.
2561	Nenhuma comunicação do DSP para o ATACD.
2562	Nenhuma comunicação do ATACD para o DSP (estado de funcionamento).
2816	Módulo da placa de controle de transbordamento da pilha.
2817	Tarefas lentas do planejador.
2818	Tarefas rápidas.
2819	Encadeamento de parâmetro.
2820	Excesso de empilhamento do LCP.
2821	Estouro da porta serial.
2822	Estouro da porta USB.
2836	cfListMempool muito pequena.
3072–5122	O valor do parâmetro está fora dos seus limites.
5123	Opcional no slot A: Hardware incompatível com o hardware da placa de controle.
5124	Opcional no slot B: Hardware incompatível com o hardware da placa de controle.
5125	Opcional no slot C0: Hardware incompatível com o hardware da placa de controle.
5126	Opcional no slot C1: Hardware incompatível com o hardware da placa de controle.
5376–6231	Memória insuficiente.

Tabela 7.4 Números de código dos defeitos internos

ALARME 39, Sensor do dissipador de calor

Sem feedback do sensor de temperatura do dissipador de calor.

O sinal do sensor térmico do IGBT não está disponível no cartão de potência. O problema poderia estar no cartão de potência, no cartão do drive do gate ou no cabo tipo fita entre o cartão de potência e o cartão do drive do gate.

ADVERTÊNCIA 40, Sobrecarga do terminal de saída digital 27

Verifique a carga conectada ao terminal 27 ou remova a conexão de curto circuito. Verifique *parâmetro 5-00 Modo I/O Digital* e *parâmetro 5-01 Modo do Terminal 27*.

ADVERTÊNCIA 41, Sobrecarga do Terminal de Saída digital 29

Verifique a carga conectada ao terminal 29 ou remova a conexão de curto circuito. Verifique *parâmetro 5-00 Modo I/O Digital* e *parâmetro 5-02 Modo do Terminal 29*.

ADVERTÊNCIA 42, Sobrecarga da saída digital no X30/6 ou sobrecarga da saída digital no X30/7

Para o X30/6, verifique a carga conectada no X30/6 ou remova o curto circuito. Verifique *parâmetro 5-32 Terminal X30/6 Saída Digital*.

Para o X30/7, verifique a carga conectada no X30/7 ou remova o curto circuito. Verifique *parâmetro 5-33 Terminal X30/7 Saída Digital*.

ALARME 46, Alimentação do cartão de potência

A alimentação do cartão de potência está fora da faixa.

Três fontes de alimentação são geradas pela fonte de alimentação no modo de chaveamento (SMPS) no cartão de potência: 24 V, 5 V, ± 18 V. Quando energizado com 24 V CC com o opcional MCB 107, somente as alimentações de 24 V e 5 V são monitoradas. Quando energizado com tensão de rede trifásica todas as três alimentações são monitoradas.

ADVERTÊNCIA 47, Alimentação 24 V baixa

A alimentação de 24 V CC é medida no cartão de controle. A fonte de alimentação backup de 24 V CC pode estar sobrecarregada; se este não for o caso, entre em contato com o fornecedor Danfoss.

ADVERTÊNCIA 48, Alimentação 1,8 V baixa

A alimentação CC de 1,8 V usada no cartão de controle está fora dos limites permitidos. O fonte de alimentação é medida no cartão de controle. Verifique se o cartão de controle está com defeito. Se houver um cartão opcional presente, verifique se existe uma condição de sobretensão.

ADVERTÊNCIA 49, Limite de velocidade

Quando a velocidade não estiver dentro da faixa especificada em *parâmetro 4-11 Lim. Inferior da Veloc. do Motor [RPM]* e *parâmetro 4-13 Lim. Superior da Veloc. do Motor [RPM]*, o conversor de frequência exibe uma advertência. Quando a velocidade estiver abaixo do limite especificado no *parâmetro 1-86 Velocidade de Desarme Baixa [RPM]* (exceto quando estiver dando partida ou parando) o conversor de frequência desarmará.

ALARME 50, Calibração AMA falhou

Entre em contato com o fornecedor Danfoss ou o Departamento de serviço da Danfoss.

ALARME 51, Verificação AMA U_{nom} e I_{nom}

As configurações da tensão do motor, corrente do motor e potência do motor estão erradas. Verifique as programações nos parâmetros 1-20 a 1-25.

ALARME 52, AMA I_{nom} baixa

A corrente do motor está muito baixa. Verifique as configurações.

ALARME 53, Motor muito grande para AMA

O motor é muito grande para a AMA operar.

ALARME 54, Motor muito pequeno para AMA

O motor é muito pequeno para AMA operar.

ALARME 55, Parâmetro AMA fora de faixa

Os valores de parâmetro do motor estão fora da faixa aceitável. AMA não funciona.

ALARME 56, AMA interrompida pelo usuário

O usuário interrompeu a AMA.

ALARME 57, Defeito interno da AMA

Tente reiniciar a AMA algumas vezes até a AMA ser executada. Observe que execuções repetidas podem aquecer o motor a um nível em que as resistências R_s e R_r aumentam de valor. Entretanto, na maioria dos casos isso não é crítico.

ALARME 58, Defeito interno da AMA

Entre em contato com o fornecedor Danfoss.

ADVERTÊNCIA 59, Limite de Corrente

A corrente está maior que o valor no *parâmetro 4-18 Limite de Corrente*. Certifique-se de que os dados do motor nos parâmetros 1-20 a 1-25 estão programados corretamente. Aumente o limite de corrente. Certifique-se de que o sistema pode operar com segurança em um limite mais elevado.

ADVERTÊNCIA 60, Travamento externo

A função bloqueio externo foi ativada. Para retomar a operação normal:

1. Aplicar 24 V CC ao terminal programado para intertravamento externo.
2. Reinicialize o conversor de frequência via
 - 2a comunicação serial.
 - 2b E/S digital.
 - 2c pressionando [Reset].

ADVERTÊNCIA 62, Frequência de Saída no Limite Máximo

A frequência de saída está maior que o valor programado no *parâmetro 4-19 Frequência Máx. de Saída*.

ADVERTÊNCIA 64, Limite de Tensão

A combinação da carga com a velocidade exige uma tensão do motor maior que a tensão do barramento CC real.

ADVERTÊNCIA/ALARME 65, Superaquecimento do cartão de controle

O cartão de controle atingiu sua temperatura de desarme de 75 °C.

ADVERTÊNCIA 66, Temperatura baixa do dissipador de calor

O conversor de frequência está muito frio para operar. Essa advertência baseia-se no sensor de temperatura no módulo de IGBT.

Aumente a temperatura ambiente da unidade. Uma quantidade de corrente em fluxo pode ser fornecida ao conversor de frequência toda vez que o motor for parado programando *parâmetro 2-00 Corrente de Hold CC/Preaquecimento* para 5% e *parâmetro 1-80 Função na Parada*.

Resolução de Problemas

- Verifique o sensor de temperatura.
- Verifique se o fio do sensor entre o IGBT e o cartão do drive do gate.

ALARME 67, A configuração do módulo opcional foi alterada

Um ou mais opcionais foi acrescentado ou removido, desde o último ciclo de desenergização. Verifique se a mudança de configuração é intencional e reinicialize a unidade.

ALARME 68, Parada Segura ativada

STO foi ativado.

Resolução de Problemas

- Para retomar a operação normal, aplique 24 V CC ao terminal 37 e, em seguida, envie um sinal de reinicializar (via barramento, E/S digital ou pressionando [Reset]).

ALARME 69, Temperatura do cartão de potência

O sensor de temperatura no cartão de potência está muito quente ou muito frio.

Resolução de Problemas

- Verifique a operação dos ventiladores da porta.
- Verifique se há algum bloqueio nos filtros dos ventiladores da porta.
- Verifique se a placa da bucha está instalada corretamente nos conversores de frequência IP21/IP54 (NEMA 1/12).

ALARME 70, Configuração ilegal FC

O cartão de controle e o cartão de potência são incompatíveis.

Resolução de Problemas

- Entre em contato com o fornecedor com o código do tipo da unidade na plaqueta de identificação e os números de peça dos cartões para verificar a compatibilidade.

ALARME 71, PTC 1 parada segura

A Parada Segura foi ativada no VLT® Cartão do Termistor do PTC MCB 112 (motor muito quente). A operação normal pode ser retomada quando o MCB 112 aplicar novamente 24 V CC ao Terminal 37 (quando a temperatura do motor atingir um nível aceitável) e quando a entrada digital do MCB 112 estiver desativada. Quando isso ocorrer, um sinal de reset deve ser enviado (via barramento, E/S digital ou pressionando [Reinicializar]).

AVISO!

Se a nova partida automática estiver ativada, o motor pode dar partida quando a falha for eliminada.

ALARME 72, Defeito Perigosa

Safe Torque Off (STO) com bloqueio por desarme. Níveis de sinal inesperados em Safe Torque Off (STO) e na entrada digital do VLT® Cartão do Termistor do PTC MCB 112.

ADVERTÊNCIA 73, Nova partida automática de parada segura

Safe Torque Off (STO) Com a nova partida automática ativada, o motor pode dar partida quando a falha for eliminada.

ADVERTÊNCIA 76, Setup da unidade potência

O número de unidades de potência requerido não é igual ao número de unidades de potência ativas detectado. Ao substituir um módulo de gabinete tamanho F, essa advertência ocorre se os dados específicos de potência no cartão de potência do módulo não correspondem ao restante do conversor de frequência. A advertência também é acionada se a conexão do cartão de potência for perdida.

Resolução de Problemas

- Confirme se a peça de reposição e o cartão de potência têm o número de peça correto.
- Garanta que os cabos de 44 pinos entre o MDCIC e cartões de potência estão montados corretamente.

ADVERTÊNCIA 77, Modo de potência reduzida

Essa advertência indica que o conversor de frequência está operando em modo de potência reduzida (isto é, menos do que o número permitido de seções do inversor). Essa advertência é gerada no ciclo de energização quando o conversor de frequência for programado para funcionar com menos inversores e permanece ligado.

ALARME 79, Configuração ilegal da seção de potência

O código de peça do cartão de escala não está correto ou não está instalado. Além disso, não foi possível instalar o conector MK102 no cartão de potência.

ALARME 80, Drive Inicializado para valor padrão

As programações do parâmetro são inicializadas para a configuração padrão após um reset manual.

Resolução de Problemas

- Reinicializar a unidade para limpar o alarme.

ALARME 81, CSIV danificado

O arquivo do CSIV (Valores de inicialização específicos do cliente) tem erros de sintaxe.

ALARME 82, Erro de Parâmetro CSIV

CSIV (Valores de inicialização específicos do cliente) falhou na inicialização de um parâmetro.

ALARME 85, Falha Perig PB

Erro de PROFIBUS/PROFIsafe.

ALARME 92, Fluxo-Zero

Uma condição de fluxo zero foi detectada no sistema. *Parâmetro 22-23 Função Fluxo-Zero* está definido para alarme.

Resolução de Problemas

- Resolva os problemas do sistema e reinicialize o conversor de frequência após a falha ser removida.

ALARME 93, Bomba Seca

Uma condição de fluxo zero no sistema com o conversor de frequência operando em alta velocidade pode indicar uma bomba seca. *Parâmetro 22-26 Função Bomba Seca* está programado para alarme.

Resolução de Problemas

- Resolva os problemas do sistema e reinicialize o conversor de frequência após a falha ser removida.

ALARME 94, Final de Curva

O feedback é menor que o setpoint. Isso pode indicar vazamento no sistema. *Parâmetro 22-50 Função Final de Curva* está configurado para alarme.

Resolução de Problemas

- Resolva os problemas do sistema e reinicialize o conversor de frequência após a falha ser removida.

ALARME 95, Correia Partida

O torque está abaixo do nível de torque programado para carga zero, indicando uma correia partida.

Parâmetro 22-60 Função Correia Partida está programado para alarme.

Resolução de Problemas

- Resolva os problemas do sistema e reinicialize o conversor de frequência após a falha ser removida.

ALARME 100, Falha de Limite de Derag

O recurso *Deragging* falhou durante a execução. Verifique se há bloqueio impulsor da bomba.

ADVERTÊNCIA/ALARME 104, Falha do ventilador de mistura

O monitor do ventilador verifica se o ventilador está funcionando durante a energização do conversor de frequência ou sempre que o ventilador de mistura estiver ligado. Se o ventilador não estiver em operação, a falha é anunciada. A falha do ventilador de mistura pode ser configurada como uma advertência ou como desarme por alarme através do *parâmetro 14-53 Mon.Ventldr*.

Resolução de Problemas

- Energize o conversor de frequência para determinar se a advertência/alarme retorna.

ADVERTÊNCIA 250, Peça de reposição nova

Um componente do conversor de frequência foi substituído. Para retomar a operação normal, reinicialize o conversor de frequência.

ADVERTÊNCIA 251, Novo código do tipo

O cartão de potência ou outros componentes foram substituídos e o código do tipo foi alterado.

Resolução de Problemas

- Reinicialize para remover a advertência e retomar a operação normal.

7.5 Resolução de Problemas

Sintoma	Causas prováveis	Teste	Solução
Display escuro/Sem função	Energia de entrada ausente	Consulte <i>Tabela 4.3</i> .	Verifique a fonte de alimentação de entrada
	Fusíveis ausentes ou abertos ou disjuntores desarmados	Consulte fusíveis abertos e disjuntores desarmados nesta tabela para saber as causas possíveis.	Siga as recomendações fornecidas.
	Sem energia para o LCP	Verifique o cabo do LCP para conexão correta ou danos.	Substitua o cabo de conexão ou LCP com defeito.
	Reduza a tensão de controle (terminal 12 ou 50) ou nos terminais de controle	Verifique a alimentação da tensão de controle de 24 V dos terminais 12/13 a 20-39 ou alimentação de 10 V dos terminais 50 a 55.	Instale a fiação dos terminais corretamente.
			Use somente LCP 101 (P/N 130B1124) ou LCP 102 (P/N 130B1107).
	Ajuste de contraste errado		Pressione [Status] + [▲]/[▼] para ajustar o contraste.
	O display (LCP) está com defeito	Teste usando um LCP diferente.	Substitua o cabo de conexão ou LCP com defeito.
	Alimentação de tensão interna com falha ou SMPS com defeito		Entre em contato com o fornecedor.
Display Intermitente	Fonte de alimentação sobrecarregada (SMPS) devido à fiação de controle incorreta ou falha no conversor de frequência	Para verificar se há um problema na fiação de controle, desconecte toda a fiação de controle removendo os blocos de terminais.	Se o display continuar aceso, o problema está na fiação de controle. Verifique se há curto circuito na fiação ou conexões incorretas. Se o display continuar falhando, siga o procedimento para display escuro.
Motor não funcionando	Interruptor de serviço aberto ou conexão do motor ausente	Verifique se o motor está conectado e se a conexão não está interrompida (por um interruptor de serviço ou outro dispositivo).	Conecte o motor e verifique a chave de serviço.
	Sem energia da rede elétrica com cartão opcional de 24 V CC	Se o display estiver funcionando mas não houver saída, verifique se a energia da rede elétrica está aplicada ao conversor de frequência.	Aplique energia da rede elétrica para operar a unidade.
	Parada do LCP	Verifique se a tecla [Off] foi pressionada.	Pressione [Auto On] (Automático Ligado) ou [Hand On] (Manual Ligado) (dependendo do modo de operação) para funcionar o motor.
	Sinal de partida ausente (Prontidão)	Verifique a <i>parâmetro 5-10 Terminal 18 Entrada Digital</i> para configuração correta do terminal 18 (use a configuração padrão).	Aplique um sinal de partida válido para dar partida no motor.
	Sinal ativo de parada por inércia do motor (Parada por inércia)	Verifique <i>5-12 Parada por inércia inversa</i> para obter a configuração correta do terminal 27 (use a configuração padrão).	Aplique 24 V no terminal 27 ou programe esse terminal para <i>Sem operação</i> .
	Origem do sinal de referência errada	Verifique o sinal de referência: Referência local, remota ou de barramento? Referência predefinida ativa? Conexão do terminal correta? Escala dos terminais correta? Sinal de referência disponível?	Programa as configurações corretas. Verifique <i>parâmetro 3-13 Tipo de Referência</i> . Configure a referência predefinida ativa no grupo do parâmetro <i>3-1* Referências</i> . Verifique a fiação correta. Verifique a escala dos terminais. Verifique o sinal de referência.

Sintoma	Causas prováveis	Teste	Solução
Motor girando no sentido errado.	Limite de rotação do motor	Verifique se <i>parâmetro 4-10 Sentido de Rotação do Motor</i> está programado corretamente.	Programa as configurações corretas.
	Sinal de reversão ativo	Verifique se há um comando de reversão programado para o terminal no grupo do <i>parâmetro 5-1* Entradas digitais</i> .	Desative o sinal de reversão.
	Conexão errada das fases do motor		Ver <i>capítulo 5.5 Verificando a rotação do motor</i> .
O motor não está alcançando a velocidade máxima.	Limites de frequência configurados errados	Verifique os limites de saída em <i>parâmetro 4-13 Lim. Superior da Veloc. do Motor [RPM]</i> , <i>parâmetro 4-14 Lim. Superior da Veloc do Motor [Hz]</i> e <i>parâmetro 4-19 Frequência Máx. de Saída</i> .	Programa os limites corretos.
	Sinal de entrada de referência não escalonado corretamente	Verifique a escala do sinal de entrada de referência em <i>6-0* Modo E/S analógica</i> e no grupo do <i>parâmetro 3-1* Referências</i> . Limites de referência no grupo do <i>parâmetro 3-0* Limite de Referência</i> .	Programa as configurações corretas.
Velocidade do motor instável	Possíveis programações do <i>parâmetro</i> incorretas:	Verifique as configurações de todos os <i>parâmetros</i> do motor, inclusive todas as configurações de compensação do motor. Para operação em malha fechada, verifique as configurações do PID.	Verifique as configurações no grupo do <i>parâmetro 1-6* Dependente da carga. Configuração</i> . Para operação em malha fechada, verifique as configurações no grupo do <i>parâmetro 20-0* Feedback</i> .
Motor funciona irregularmente	Possível excesso de magnetização	Verifique se há configurações incorretas do motor em todos os <i>parâmetros</i> do motor.	Verifique as configurações do motor no grupo do <i>parâmetro 1-2* Dados do motor</i> , <i>1-3* Dados avançados do motor</i> e <i>1-5* Carregar Configuração Indep. Configuração</i> .
Motor não freia	Possíveis configurações incorretas dos <i>parâmetros</i> do freio. Tempos de desaceleração possivelmente muito curtos	Verifique os <i>parâmetros</i> do freio. Verifique as configurações do tempo de rampa.	Verifique o grupo do <i>parâmetro 2-0* Freio CC</i> e <i>3-0* Limites de Referência</i> .
Fusíveis de energia em aberto ou desarme do disjuntor	Curto entre fases	O motor ou o painel ter um curto-circuito entre fases. Verifique se há curto-circuito nas fases do motor e do painel.	Elimine qualquer curto circuito detectado.
	Sobrecarga do motor	O motor está sobrecarregado para esta aplicação.	Execute teste de partida e verifique se a corrente do motor está dentro das especificações. Se a corrente do motor estiver excedendo a corrente de carga total da plaqueta de identificação, o motor pode operar somente com carga reduzida. Revise as especificações da aplicação.
	Conexões soltas	Faça uma verificação de pré-energização, procure conexões soltas.	Aperte as conexões soltas.
Desbalanceamento da corrente de rede elétrica maior que 3%	Problema com energia da rede elétrica (consulte a descrição <i>Alarme 4 Perda de fases de rede elétrica</i>)	Gire os cabos de energia de entrada no conversor de frequência uma posição: A para B, B para C, C para A.	Se a perna desbalanceada seguir o fio, é um problema de energia. Verifique a fonte de alimentação da rede elétrica.
	Problema com o conversor de frequência	Gire os cabos de energia de entrada no conversor de frequência uma posição: A para B, B para C, C para A.	Se a perna desbalanceada permanecer no mesmo terminal de entrada, trata-se de um problema com a unidade. Entre em contato com o fornecedor.

Sintoma	Causas prováveis	Teste	Solução
Desbalanceamento da corrente do motor maior que 3%	Problema com o motor ou com a fiação do motor.	Gire os cabos de saída do motor uma posição: U para V, V para W, W para U.	Se a perna desbalanceada acompanhar o fio, o problema está no motor ou na fiação do motor. Verifique o motor e a fiação do motor.
	Problema com o conversor de frequência	Gire os cabos de saída do motor uma posição: U para V, V para W, W para U.	Se a perna desbalanceada permanecer no mesmo terminal de saída, o problema está na unidade. Entre em contato com o fornecedor.
Problemas de aceleração do conversor de frequência	Os dados do motor não foram inseridos corretamente	Se ocorrerem advertências ou alarmes, consulte <i>capítulo 7.4 Lista das advertências e alarmes</i> . Verifique se os dados do motor foram inseridos corretamente.	Aumente o tempo de aceleração em <i>parâmetro 3-41 Tempo de Aceleração da Rampa 1</i> . Aumente o limite de corrente em <i>parâmetro 4-18 Limite de Corrente</i> . Aumente o limite de torque em <i>parâmetro 4-16 Limite de Torque do Modo Motor</i> .
Problemas de desaceleração do conversor de frequência	Os dados do motor não foram inseridos corretamente	Se ocorrerem advertências ou alarmes, consulte <i>capítulo 7.4 Lista das advertências e alarmes</i> . Verifique se os dados do motor foram inseridos corretamente.	Aumente o tempo de desaceleração em <i>parâmetro 3-42 Tempo de Desaceleração da Rampa 1</i> . Ative o controle de sobretensão em <i>parâmetro 2-17 Controle de Sobretensão</i> .
Ruído acústico ou vibração	Ressonâncias	Ignore frequências críticas usando parâmetros do grupo do parâmetro 4-6 * <i>Bypass de Velocidade</i> .	Verifique se o ruído e/ou a vibração foram reduzidos até um limite aceitável.
		Desligue a sobremodulação em <i>parâmetro 14-03 Sobremodulação</i> .	
		Altere o padrão de chaveamento e a frequência no grupo do parâmetro 14-0* <i>Chaveamento do Inversor</i> .	
		Aumente o Amortecimento da Ressonância em <i>parâmetro 1-64 Amortecimento da Ressonância</i> .	

Tabela 7.5 Resolução de Problemas

8 Especificações

8.1 Dados Elétricos

8.1.1 Alimentação de Rede Elétrica 1x200-240 V CA

Designação de tipo	P1K1	P1K5	P2K2	P3K0	P3K7	P5K5	P7K5	P15K	P22K
Potência no Eixo Típica [kW]	1,1	1,5	2,2	3,0	3,7	5,5	7,5	15	22
Potência no eixo típica a 240 V [hp]	1,5	2,0	2,9	4,0	4,9	7,5	10	20	30
Características nominais de proteção IP20/Chassi	A3	-	-	-	-	-	-	-	-
Características nominais de proteção IP21/Tipo 1	-	B1	B1	B1	B1	B1	B2	C1	C2
Características nominais de proteção IP55/Tipo 12	A5	B1	B1	B1	B1	B1	B2	C1	C2
Características nominais de proteção IP66/NEMA 4X	A5	B1	B1	B1	B1	B1	B2	C1	C2
Corrente de saída									
Contínua (3x200-240 V) [A]	6,6	7,5	10,6	12,5	16,7	24,2	30,8	59,4	88
Intermitente (3x200-240 V) [A]	7,3	8,3	11,7	13,8	18,4	26,6	33,4	65,3	96,8
Contínua kVA a 208 V [kVA]	2,4	2,7	3,8	4,5	6,0	8,7	11,1	21,4	31,7
Corrente de entrada máxima									
Contínua (1x200-240 V) [A]	12,5	15	20,5	24	32	46	59	111	172
Intermitente (1x200-240 V) [A]	13,8	16,5	22,6	26,4	35,2	50,6	64,9	122,1	189,2
Pré-fusíveis máximos [A]	20	30	40	40	60	80	100	150	200
Especificações adicionais									
Seção transversal máxima do cabo (rede elétrica, motor, freio) [mm ²] (AWG)	0,2-4 (4-10)					10 (7)	35 (2)	50 (1/0)	95 (4/0)
Seção transversal máxima do cabo ²⁾ para rede elétrica com chave de desconexão [mm ²] (AWG)	16 (6)	16 (6)	16 (6)	16 (6)	16 (6)	16 (6)	25 (3)	50 (1/0)	2 x 50 (2 x 1/0) ⁹⁾ 10)
Seção transversal máxima do cabo ²⁾ para rede elétrica sem chave de desconexão [mm ²] (AWG)	16 (6)	16 (6)	16 (6)	16 (6)	16 (6)	16 (6)	25 (3)	50 (1/0)	95 (4/0)
Características nominais de temperatura do isolamento do cabo [°C]	75	75	75	75	75	75	75	75	75
Perda de energia estimada ³⁾ na carga nominal máxima [W] ⁴⁾	44	30	44	60	74	110	150	300	440
Eficiência ⁵⁾	0,98	0,98	0,98	0,98	0,98	0,98	0,98	0,98	0,98

Tabela 8.1 Alimentação de Rede Elétrica 1x200-240 V CA, Sobrecarga Normal de 110% durante 1 minuto, P1K1-P22K

8.1.2 Alimentação de Rede Elétrica 3x200–240 V CA

Designação de tipo	PK25		PK37		PK55		PK75	
	HO	NO	HO	NO	HO	NO	HO	NO
Sobrecarga alta/normal ¹⁾								
Potência no Eixo Típica [kW]	0,25		0,37		0,55		0,75	
Potência no eixo típica a 208 V [hp]	0,34		0,5		0,75		1	
Características nominais de proteção IP20/Chassi ⁶⁾	A2		A2		A2		A2	
Características nominais de proteção IP21/Tipo 1	A2		A2		A2		A2	
Características nominais de proteção IP55/Tipo 12	A4/A5		A4/A5		A4/A5		A4/A5	
Características nominais de proteção IP66/NEMA 4X	A4/A5		A4/A5		A4/A5		A4/A5	
Corrente de saída								
Contínua (3x200–240 V) [A]	1,8		2,4		3,5		4,6	
Intermitente (3x200–240 V) [A]	2,7	2,0	3,6	2,6	5,3	3,9	6,9	5,1
Contínua kVA a 208 V [kVA]	0,65		0,86		1,26		1,66	
Corrente de entrada máxima								
Contínua (3x200–240 V) [A]	1,6		2,2		3,2		4,1	
Intermitente (3x200–240 V) [A]	2,4	1,8	3,3	2,4	4,8	3,5	6,2	4,5
Pré-fusíveis máximos [A]	10		10		10		10	
Especificações adicionais								
Seção transversal máxima do cabo ²⁾ para rede elétrica, motor, freio e Load Sharing [mm ²] ([AWG])	4, 4, 4 (12, 12, 12) (mínimo 0,2 (24))							
Seção transversal máxima do cabo ²⁾ para desconexão da rede elétrica [mm ²] ([AWG])	6, 4, 4 (10, 12, 12)							
Perda de energia estimada ³⁾ na carga nominal máxima [W] ⁴⁾	21		29		42		54	
Eficiência ⁵⁾	0,94		0,94		0,95		0,95	

Tabela 8.2 Alimentação de Rede Elétrica 3x200–240 V CA, PK25–PK75

Designação de tipo	P1K1		P1K5		P2K2		P3K0		P3K7	
	HO	NO	HO	NO	HO	NO	HO	NO	HO	NO
Sobrecarga alta/normal ¹⁾	HO	NO	HO	NO	HO	NO	HO	NO	HO	NO
Potência no Eixo Típica [kW]	1,1		1,5		2,2		3,0		3,7	
Potência no eixo típica a 208 V [hp]	1,5		2		3		4		5	
Características nominais de proteção IP20/Chassi ⁶⁾	A2		A2		A2		A3		A3	
Características nominais de proteção IP21/Tipo 1	A2		A2		A2		A3		A3	
Características nominais de proteção IP55/Tipo 12	A4/A5		A4/A5		A4/A5		A5		A5	
Características nominais de proteção IP66/NEMA 4X	A4/A5		A4/A5		A4/A5		A5		A5	
Corrente de saída										
Contínua (3x200–240 V) [A]	6,6		7,5		10,6		12,5		16,7	
Intermitente (3x200–240 V) [A]	9,9	7,3	11,3	8,3	15,9	11,7	18,8	13,8	25	18,4
Contínua kVA a 208 V [kVA]	2,38		2,70		3,82		4,50		6,00	
Corrente de entrada máxima										
Contínua (3x200–240 V) [A]	5,9		6,8		9,5		11,3		15,0	
Intermitente (3x200–240 V) [A]	8,9	6,5	10,2	7,5	14,3	10,5	17,0	12,4	22,5	16,5
Pré-fusíveis máximos [A]	20		20		20		32		32	
Especificações adicionais										
Seção transversal máxima do cabo ²⁾ para rede elétrica, motor, freio e Load Sharing [mm ²] (AWG)	4, 4, 4 (12, 12, 12) (mínimo 0,2 (24))									
Seção transversal máxima do cabo ²⁾ para desconexão da rede elétrica [mm ²] (AWG)	6, 4, 4 (10, 12, 12)									
Perda de energia estimada ³⁾ na carga nominal máxima [W] ⁴⁾	63		82		116		155		185	
Eficiência ⁵⁾	0,96		0,96		0,96		0,96		0,96	

Tabela 8.3 Alimentação de Rede Elétrica 3x200–240 V CA, P1K1–P3K7

Designação de tipo	P5K5		P7K5		P11K		P15K	
	HO	NO	HO	NO	HO	NO	HO	NO
Sobrecarga alta/normal ¹⁾	HO	NO	HO	NO	HO	NO	HO	NO
Potência no Eixo Típica [kW]	3,7	5,5	5,5	7,5	7,5	11	11	15
Potência no eixo típica a 208 V [hp]	5,0	7,5	7,5	10	10	15	15	20
IP20/Chassi ⁷⁾	B3		B3		B3		B4	
Características nominais de proteção IP21/Tipo 1	B1		B1		B1		B2	
Características nominais de proteção IP55/Tipo 12	B1		B1		B1		B2	
Características nominais de proteção IP66/NEMA 4X	B1		B1		B1		B2	
Corrente de saída								
Contínua (3x200–240 V) [A]	16,7	24,2	24,2	30,8	30,8	46,2	46,2	59,4
Intermitente (3x200–240 V) [A]	26,7	26,6	38,7	33,9	49,3	50,8	73,9	65,3
Contínua kVA a 208 V [kVA]	6,0	8,7	8,7	11,1	11,1	16,6	16,6	21,4
Corrente de entrada máxima								
Contínua (3x200–240 V) [A]	15,0	22,0	22,0	28,0	28,0	42,0	42,0	54,0
Intermitente (3x200–240 V) [A]	24,0	24,2	35,2	30,8	44,8	46,2	67,2	59,4
Pré-fusíveis máximos [A]	63		63		63		80	
Especificações adicionais								
IP20 seção transversal máx. do cabo ²⁾ para rede elétrica, freio, motor e load sharing [mm ²] ([AWG])	10, 10, - (8, 8, -)		10, 10, - (8, 8, -)		10, 10, - (8, 8, -)		35, -, - (2, -, -)	
Características nominais de proteção IP21 seção transversal máxima do cabo ²⁾ para rede elétrica, freio e Load Sharing [mm ²] ([AWG])	16, 10, 16 (6, 8, 6)		16, 10, 16 (6, 8, 6)		16, 10, 16 (6, 8, 6)		35, -, - (2, -, -)	
Características nominais de proteção IP21 seção transversal máxima do cabo ²⁾ para motor [mm ²] ([AWG])	10, 10, - (8, 8, -)		10, 10, - (8, 8, -)		10, 10, - (8, 8, -)		35, 25, 25 (2, 4, 4)	
Seção transversal máxima do cabo ²⁾ para desconexão da rede elétrica [mm ²] ([AWG])	16, 10, 10 (6, 8, 8)						35 (2)	
Perda de energia estimada ³⁾ na carga nominal máxima [W] ⁴⁾	239	310	239	310	371	514	463	602
Eficiência ⁵⁾	0,96		0,96		0,96		0,96	

Tabela 8.4 Alimentação de Rede Elétrica 3x200–240 V CA, P5K5–P15K

Designação de tipo	P18K		P22K		P30K		P37K		P45K	
	HO	NO	HO	NO	HO	NO	HO	NO	HO	NO
Sobrecarga alta/normal ¹⁾										
Potência no Eixo Típica [kW]	15	18,5	18,5	22	22	30	30	37	37	45
Potência no eixo típica a 208 V [hp]	20	25	25	30	30	40	40	50	50	60
Características nominais de proteção IP20/ Chassi ⁷⁾	B4		C3		C3		C4		C4	
Características nominais de proteção IP21/ Tipo 1	C1		C1		C1		C2		C2	
Características nominais de proteção IP55/ Tipo 12										
Características nominais de proteção IP66/ NEMA 4X										
Corrente de saída										
Contínua (3x200–240 V) [A]	59,4	74,8	74,8	88,0	88,0	115	115	143	143	170
Intermitente (3x200–240 V) [A]	89,1	82,3	112	96,8	132	127	173	157	215	187
Contínua kVA a 208 V [kVA]	21,4	26,9	26,9	31,7	31,7	41,4	41,4	51,5	51,5	61,2
Corrente de entrada máxima										
Contínua (3x200–240 V) [A]	54,0	68,0	68,0	80,0	80,0	104	104	130	130	154,0
Intermitente (3x200–240 V) [A]	81,0	74,8	102	88,0	120	114	156	143	195	169,0
Pré-fusíveis máximos [A]	125		125		160		200		250	
Especificações adicionais										
Características nominais de proteção IP20 seção transversal máxima do cabo de rede elétrica, freio, motor e Load Sharing [mm ²] ([AWG])	35 (2)		50 (1)		50 (1)		150 (300 MCM)		150 (300 MCM)	
Características nominais de proteção IP21, IP55, IP66 seção transversal máxima do cabo de rede elétrica e motor [mm ²] ([AWG])	50 (1)		50 (1)		50 (1)		150 (300 MCM)		150 (300 MCM)	
Características nominais de proteção IP21, IP55, IP66 seção transversal máxima do cabo para freio e Load Sharing [mm ²] ([AWG])	50 (1)		50 (1)		50 (1)		95 (3/0)		95 (3/0)	
Seção transversal máxima do cabo ²⁾ para desconexão [mm ²] ([AWG])			50, 35, 35 (1, 2, 2)				95, 70, 70 (3/0, 2/0, 2/0)		185, 150, 120 (350 MCM, 300 MCM, 4/0)	
Perda de energia estimada ³⁾ na carga nominal máxima [W] ⁴⁾	624	737	740	845	874	1140	1143	1353	1400	1636
Eficiência ⁵⁾	0,96		0,97		0,97		0,97		0,97	

Tabela 8.5 Alimentação de Rede Elétrica 3x200–240 V CA, P18K–P45K

8.1.3 Alimentação de Rede Elétrica 1x380–480 V CA

Designação de tipo	P7K5	P11K	P18K	P37K
Potência no Eixo Típica [kW]	7,5	11	18,5	37
Potência no eixo típica a 240 V [hp]	10	15	25	50
Características nominais de proteção IP21/Tipo 1	B1	B2	C1	C2
Características nominais de proteção IP55/Tipo 12	B1	B2	C1	C2
Características nominais de proteção IP66/NEMA 4X	B1	B2	C1	C2
Corrente de saída				
Contínua (3x380–440 V) [A]	16	24	37,5	73
Intermitente (3x380–440 V) [A]	17,6	26,4	41,2	80,3
Contínua (3x441–480 V) [A]	14,5	21	34	65
Intermitente (3x441–480 V) [A]	15,4	23,1	37,4	71,5
Contínua kVA a 400 V [kVA]	11,0	16,6	26	50,6
Contínua kVA a 460 V [kVA]	11,6	16,7	27,1	51,8
Corrente de entrada máxima				
Contínua (1x380–440 V) [A]	33	48	78	151
Intermitente (1x380–440 V) [A]	36	53	85,5	166
Contínua (1x441–480 V) [A]	30	41	72	135
Intermitente (1x441–480 V) [A]	33	46	79,2	148
Pré-fusíveis máximos [A]	63	80	160	250
Especificações adicionais				
Seção transversal máxima do cabo para rede elétrica, motor e freio [mm ²] ([AWG])	10 (7)	35 (2)	50 (1/0)	120 (4/0)
Perda de energia estimada ³⁾ na carga nominal máxima [W] ⁴⁾	300	440	740	1480
Eficiência ⁵⁾	0,96	0,96	0,96	0,96

Tabela 8.6 Alimentação de Rede Elétrica 1x380-480 V CA - Sobrecarga Normal de 110% durante 1 minuto, P7K5-P37K

8.1.4 Alimentação de Rede Elétrica 3x380–480 V CA

Designação de tipo	PK37		PK55		PK75		P1K1		P1K5	
	HO	NO	HO	NO	HO	NO	HO	NO	HO	NO
Sobrecarga alta/normal ¹⁾										
Potência no Eixo Típica [kW]	0,37		0,55		0,75		1,1		1,5	
Potência no eixo típica a 460 V [hp]	0,5		0,75		1,0		1,5		2,0	
Características nominais de proteção IP20/Chassi ⁶⁾	A2		A2		A2		A2		A2	
Características nominais de proteção IP55/Tipo 12 Características nominais de proteção IP66/NEMA 4X	A4/A5		A4/A5		A4/A5		A4/A5		A4/A5	
Corrente de saída										
Contínua (3x380–440 V) [A]	1,3		1,8		2,4		3,0		4,1	
Intermitente (3x380–440 V) [A]	2,0	1,4	2,7	2,0	3,6	2,6	4,5	3,3	6,2	4,5
Contínua (3x441–480 V) [A]	1,2		1,6		2,1		2,7		3,4	
Intermitente (3x441–480 V) [A]	1,8	1,3	2,4	1,8	3,2	2,3	4,1	3,0	5,1	3,7
Contínua kVA a 400 V [kVA]	0,9		1,3		1,7		2,1		2,8	
Contínua kVA a 460 V [kVA]	0,9		1,3		1,7		2,4		2,7	
Corrente de entrada máxima										
Contínua (3x380–440 V) [A]	1,2		1,6		2,2		2,7		3,7	
Intermitente (3x380–440 V) [A]	1,8	1,3	2,4	1,8	3,3	2,4	4,1	3,0	5,6	4,1
Contínua (3x441–480 V) [A]	1,0		1,4		1,9		2,7		3,1	
Intermitente (3x441–480 V) [A]	1,5	1,1	2,1	1,5	2,9	2,1	4,1	3,0	4,7	3,4
Pré-fusíveis máximos [A]	10		10		10		10		10	
Especificações adicionais										
Características nominais de proteção IP20, IP21 seção transversal máxima do cabo ²⁾ para rede elétrica, motor, freio e Load Sharing [mm ²] ([AWG])	4, 4, 4 (12, 12, 12) (mínimo 0,2 (24))									
Características nominais de proteção IP55, IP66 seção transversal máxima do cabo ²⁾ para rede elétrica, motor, freio e Load Sharing [mm ²] ([AWG])	4, 4, 4 (12, 12, 12)									
Seção transversal máxima do cabo ²⁾ para desconexão [mm ²] ([AWG])	6, 4, 4 (10, 12, 12)									
Perda de energia estimada ³⁾ em carga nominal máxima [W] ⁴⁾	35		42		46		58		62	
Eficiência ⁵⁾	0,93		0,95		0,96		0,96		0,97	

Tabela 8.7 Alimentação de Rede Elétrica 3x380–480 V CA, PK37–P1K5

Designação de tipo	P2K2		P3K0		P4K0		P5K5		P7K5	
	HO	NO	HO	NO	HO	NO	HO	NO	HO	NO
Sobrecarga alta/normal ¹⁾										
Potência no Eixo Típica [kW]	2,2		3,0		4,0		5,5		7,5	
Potência no eixo típica a 460 V [hp]	2,9		4,0		5,3		7,5		10	
Características nominais de proteção IP20/Chassi ⁶⁾	A2		A2		A2		A3		A3	
Características nominais de proteção IP55/Tipo 12 Características nominais de proteção IP66/NEMA 4X	A4/A5		A4/A5		A4/A5		A5		A5	
Corrente de saída										
Contínua (3x380–440 V) [A]	5,6		7,2		10		13		16	
Intermitente (3x380–440 V) [A]	8,4	6,2	10,8	7,9	15,0	11,0	19,5	14,3	24,0	17,6
Contínua (3x441–480 V) [A]	4,8		6,3		8,2		11		14,5	
Intermitente (3x441–480 V) [A]	7,2	5,3	9,5	6,9	12,3	9,0	16,5	12,1	21,8	16,0
Contínua kVA a 400 V [kVA]	3,9		5,0		6,9		9,0		11,0	
Contínua kVA a 460 V [kVA]	3,8		5,0		6,5		8,8		11,6	
Corrente de entrada máxima										
Contínua (3x380–440 V) [A]	5,0		6,5		9,0		11,7		14,4	
Intermitente (3x380–440 V) [A]	7,5	5,5	9,8	7,2	13,5	9,9	17,6	12,9	21,6	15,8
Contínua (3x441–480 V) [A]	4,3		5,7		7,4		9,9		13,0	
Intermitente (3x441–480 V) [A]	6,5	4,7	8,6	6,3	11,1	8,1	14,9	10,9	19,5	14,3
Pré-fusíveis máximos [A]	20		20		20		30		30	
Especificações adicionais										
Características nominais de proteção IP20, IP21 seção transversal máxima do cabo ²⁾ para rede elétrica, motor, freio e Load Sharing [mm ²] ([AWG])	4, 4, 4 (12, 12, 12) (mínimo 0,2 (24))									
Características nominais de proteção IP55, IP66 seção transversal máxima do cabo ²⁾ para rede elétrica, motor, freio e Load Sharing [mm ²] ([AWG])	4, 4, 4 (12, 12, 12)									
Seção transversal máxima do cabo ²⁾ para desconexão [mm ²] ([AWG])	6, 4, 4 (10, 12, 12)									
Perda de energia estimada ³⁾ em carga nominal máxima [W] ⁴⁾	88		116		124		187		225	
Eficiência ⁵⁾	0,97		0,97		0,97		0,97		0,97	

Tabela 8.8 Alimentação de Rede Elétrica 3x380–480 V CA, P2K2–P7K5

Designação de tipo	P11K		P15K		P18K		P22K		P30K	
	HO	NO	HO	NO	HO	NO	HO	NO	HO	NO
Sobrecarga alta/normal ¹⁾	HO	NO	HO	NO	HO	NO	HO	NO	HO	NO
Potência no Eixo Típica [kW]	7,5	11	11	15	15	18,5	22,0	22,0	22,0	30
Potência no eixo típica a 460 V [hp]	10	15	15	20	20	25	30	30	30	40
Características nominais de proteção IP20/Chassi ⁷⁾	B3		B3		B3		B4			B4
Características nominais de proteção IP21/Tipo 1	B1		B1		B1		B2		B2	
Características nominais de proteção IP55/Tipo 12	B1		B1		B1		B2		B2	
Características nominais de proteção IP66/NEMA 4X	B1		B1		B1		B2		B2	
Corrente de saída										
Contínua (3x380–440 V) [A]	-	24	24	32	32	37,5	37,5	44	44	61
Intermitente (60 s sobrecarga) (3x380–440 V) [A]	-	26,4	38,4	35,2	51,2	41,3	60	48,4	70,4	67,1
Contínua (3x441–480 V) [A]	-	21	21	27	27	34	34	40	40	52
Intermitente (60 s sobrecarga) (3x441–480 V) [A]	-	23,1	33,6	29,7	43,2	37,4	54,4	44	64	61,6
Contínua kVA a 400 V [kVA]	-	16,6	16,6	22,2	22,2	26	26	30,5	30,5	42,3
Contínua kVA a 460 V [kVA]	-	16,7	16,7	21,5	21,5	27,1	27,1	31,9	31,9	41,4
Corrente de entrada máxima										
Contínua (3x380–440 V) [A]	-	22	22	29	29	34	34	40	40	55
Intermitente (60 s sobrecarga) (3x380–440 V) [A]	-	24,2	35,2	31,9	46,4	37,4	54,4	44	64	60,5
Contínua (3x441–480 V) [A]	-	19	19	25	25	31	31	36	36	47
Intermitente (60 s sobrecarga) (3x441–480 V) [A]	-	20,9	30,4	27,5	40	34,1	49,6	39,6	57,6	51,7
Pré-fusíveis máximos [A]	-	63		63		63		63		80
Especificações adicionais										
Características nominais de proteção IP21, IP55, IP66 seção transversal máxima do cabo ²⁾ para rede elétrica, freio e Load Sharing [mm ²] ([AWG])	16, 10, 16 (6, 8, 6)						35, -, - (2, -, -)			
Características nominais de proteção IP21, IP55, IP66 seção transversal máxima do cabo ²⁾ para o motor [mm ²] ([AWG])	10, 10,- (8, 8,-)						35, 25, 25 (2, 4, 4)			
Características nominais de proteção IP20 seção transversal máxima do cabo ²⁾ para rede elétrica, freio, motor e Load Sharing [mm ²] ([AWG])	10, 10,- (8, 8,-)						35, -, - (2, -, -)			
Seção transversal máxima do cabo ²⁾ para desconexão [mm ²] ([AWG])	16, 10, 10 (6, 8, 8)									
Perda de energia estimada ³⁾ em carga nominal máxima [W] ⁴⁾	291	392	291	392	379	465	444	525	547	739
Eficiência ⁵⁾	0,98		0,98		0,98		0,98		0,98	

Tabela 8.9 Alimentação de Rede Elétrica 3x380–480 V CA, P11K–P30K

Designação de tipo	P37K		P45K		P55K		P75K		P90K	
	HO	NO	HO	NO	HO	NO	HO	NO	HO	NO
Sobrecarga alta/normal ¹⁾	HO	NO	HO	NO	HO	NO	HO	NO	HO	NO
Potência no Eixo Típica [kW]	30	37	37	45	45	55	55	75	75	90
Potência no eixo típica a 460 V [hp]	40	50	50	60	60	75	75	100	100	125
Características nominais de proteção IP20/Chassi ⁶⁾	B4		C3		C3		C4		C4	
Características nominais de proteção IP21/Tipo 1	C1		C1		C1		C2		C2	
Características nominais de proteção IP55/Tipo 12	C1		C1		C1		C2		C2	
Características nominais de proteção IP66/NEMA 4X	C1		C1		C1		C2		C2	
Corrente de saída										
Contínua (3x380–440 V) [A]	61	73	73	90	90	106	106	147	147	177
Intermitente (60 s sobrecarga) (3x380–440 V) [A]	91,5	80,3	110	99	135	117	159	162	221	195
Contínua (3x441–480 V) [A]	52	65	65	80	80	105	105	130	130	160
Intermitente (60 s sobrecarga) (3x441–480 V) [A]	78	71,5	97,5	88	120	116	158	143	195	176
Contínua kVA a 400 V [kVA]	42,3	50,6	50,6	62,4	62,4	73,4	73,4	102	102	123
Contínua kVA a 460 V [kVA]	41,4	51,8	51,8	63,7	63,7	83,7	83,7	104	103,6	128
Corrente de entrada máxima										
Contínua (3x380–440 V) [A]	55	66	66	82	82	96	96	133	133	161
Intermitente (60 s sobrecarga) (3x380–440 V) [A]	82,5	72,6	99	90,2	123	106	144	146	200	177
Contínua (3x441–480 V) [A]	47	59	59	73	73	95	95	118	118	145
Intermitente (60 s sobrecarga) (3x441–480 V) [A]	70,5	64,9	88,5	80,3	110	105	143	130	177	160
Pré-fusíveis máximos [A]	100		125		160		250		250	
Especificações adicionais										
Características nominais de proteção IP20 seção transversal máxima do cabo de rede elétrica e de motor [mm ²] ([AWG])	35 (2)		50 (1)		50 (1)		150 (300 MCM)		150 (300 MCM)	
Características nominais de proteção IP20 seção transversal máxima do cabo para freio e Load Sharing [mm ²] ([AWG])	35 (2)		50 (1)		50 (1)		95 (4/0)		95 (4/0)	
Características nominais de proteção IP21, IP55, IP66 seção transversal máxima do cabo de rede elétrica e de motor [mm ²] ([AWG])	50 (1)		50 (1)		50 (1)		150 (300 MCM)		150 (300 MCM)	
Características nominais de proteção IP21, IP55, IP66 seção transversal máxima do cabo para freio e Load Sharing [mm ²] ([AWG])	50 (1)		50 (1)		50 (1)		95 (3/0)		95 (3/0)	
Seção transversal máxima do cabo ²⁾ para desconexão da rede elétrica [mm ²] ([AWG])			50, 35, 35 (1, 2, 2)				95, 70, 70 (3/0, 2/0, 2/0)		185, 150, 120 (350 MCM, 300 MCM, 4/0)	
Perda de energia estimada ³⁾ em carga nominal máxima [W] ⁴⁾	570	698	697	843	891	1083	1022	1384	1232	1474
Eficiência ⁵⁾	0,98		0,98		0,98		0,98		0,99	

Tabela 8.10 Alimentação de Rede Elétrica 3x380–480 V CA, P37K–P90K

8.1.5 Alimentação de Rede Elétrica 3x525–600 V CA

Designação de tipo	PK75		P1K1		P1K5		P2K2	
	HO	NO	HO	NO	HO	NO	HO	NO
Sobrecarga alta/normal ¹⁾								
Potência no Eixo Típica [kW]	0,75		1,1		1,5		2,2	
Potência no eixo típica [hp]	1		1,5		2		3	
Características nominais de proteção IP20/Chassi	A3		A3		A3		A3	
Características nominais de proteção IP21/Tipo 1	A3		A3		A3		A3	
Características nominais de proteção IP55/Tipo 12	A5		A5		A5		A5	
Corrente de saída								
Contínua (3x525–550 V) [A]	1,8		2,6		2,9		4,1	
Intermitente (3x525–550 V) [A]	2,7	2,0	3,9	2,9	4,4	3,2	6,2	4,5
Contínua (3x551–600 V) [A]	1,7		2,4		2,7		3,9	
Intermitente (3x551–600 V) [A]	2,6	1,9	3,6	2,6	4,1	3,0	5,9	4,3
KVA contínuo a 550 V [kVA]	1,7		2,5		2,8		3,9	
KVA contínuo a 550 V [kVA]	1,7		2,4		2,7		3,9	
Corrente de entrada máxima								
Contínua (3x525–600 V) [A]	1,7		2,4		2,7		4,1	
Intermitente (3x525–600 V) [A]	2,6	1,9	3,6	2,6	4,1	3,0	6,2	4,5
Pré-fusíveis máximos [A]	10		10		10		20	
Especificações adicionais								
Seção transversal máxima do cabo ²⁾ para rede elétrica, motor, freio e Load Sharing [mm ²] ([AWG])	4,4,4 (12,12,12) (mínimo 0,2 (24))							
Seção transversal máxima do cabo ²⁾ para desconexão da rede elétrica [mm ²] ([AWG])	6,4,4 (10,12,12)							
Perda de energia estimada ³⁾ em carga nominal máxima [W] ⁴⁾	35		50		65		92	
Eficiência ⁵⁾	0,97		0,97		0,97		0,97	

Tabela 8.11 Alimentação de Rede Elétrica 3x525–600 V CA, PK75–P2K2

Designação de tipo	P3K0		P4K0		P5K5		P7K5	
	HO	NO	HO	NO	HO	NO	HO	NO
Sobrecarga alta/normal ¹⁾								
Potência no Eixo Típica [kW]	3,0		4,0		5,5		7,5	
Potência no eixo típica [hp]	4		5		7,5		10	
Características nominais de proteção IP20/Chassi	A2		A2		A3		A3	
Características nominais de proteção IP21/Tipo 1								
IP55/Tipo 12	A5		A5		A5		A5	
Corrente de saída								
Contínua (3x525-550 V) [A]	5,2		6,4		9,5		11,5	
Intermitente (3x525-550 V) [A]	7,8	5,7	9,6	7,0	14,3	10,5	17,3	12,7
Contínua (3x551-600 V) [A]	4,9		6,1		9,0		11,0	
Intermitente (3x551-600 V) [A]	7,4	5,4	9,2	6,7	13,5	9,9	16,5	12,1
KVA contínuo a 550 V [kVA]	5,0		6,1		9,0		11,0	
KVA contínuo a 550 V [kVA]	4,9		6,1		9,0		11,0	
Corrente de entrada máxima								
Contínua (3x525-600 V) [A]	5,2		5,8		8,6		10,4	
Intermitente (3x525-600 V) [A]	7,8	5,7	8,7	6,4	12,9	9,5	15,6	11,4
Pré-fusíveis máximos [A]	20		20		32		32	
Especificações adicionais								
Seção transversal máxima do cabo ²⁾ para rede elétrica, motor, freio e Load Sharing [mm ²] ([AWG])	4,4,4 (12,12,12) (mínimo 0,2 (24))							
Seção transversal máxima do cabo ²⁾ para desconexão da rede elétrica [mm ²] ([AWG])	6,4,4 (10,12,12)							
Perda de energia estimada ³⁾ em carga nominal máxima [W] ⁴⁾	122		145		195		261	
Eficiência ⁵⁾	0,97		0,97		0,97		0,97	

Tabela 8.12 Alimentação de Rede Elétrica 3x525-600 V CA, P3K0-P7K5

Designação de tipo	P11K		P15K		P18K		P22K		P30K		P37K	
	HO	No	HO	No	HO	No	HO	No	HO	No	HO	No
Sobrecarga Alta/Normal ¹⁾												
Potência no Eixo Típica [kW]	7,5	11	11	15	15	18,5	18,5	22	22	30	30	37
Potência no eixo típica [hp]	10	15	15	20	20	25	25	30	30	40	40	50
Características nominais de proteção IP20/Chassi	B3		B3		B3		B4		B4		B4	
Características nominais de proteção IP21/Tipo 1												
Características nominais de proteção IP55/Tipo 12	B1		B1		B1		B2		B2		C1	
Características nominais de proteção IP66/NEMA 4X												
Corrente de saída												
Contínua (3x525-550 V) [A]	11,5	19	19	23	23	28	28	36	36	43	43	54
Intermitente (3x525-550 V) [A]	18,4	21	30	25	37	31	45	40	58	47	65	59

Contínua (3x551–600 V) [A]	11	18	18	22	22	27	27	34	34	41	41	52
Intermitente (3x551–600 V) [A]	17,6	20	29	24	35	30	43	37	54	45	62	57
KVA contínuo a 550 V [kVA]	11	18,1	18,1	21,9	21,9	26,7	26,7	34,3	34,3	41,0	41,0	51,4
Contínua kVA a 575 V [kVA]	11	17,9	17,9	21,9	21,9	26,9	26,9	33,9	33,9	40,8	40,8	51,8
Corrente de entrada máxima												
Contínua a 550 V [A]	10,4	17,2	17,2	20,9	20,9	25,4	25,4	32,7	32,7	39	39	49
Intermitente a 550 V [A]	16,6	19	28	23	33	28	41	36	52	43	59	54
Contínua a 575 V [A]	9,8	16	16	20	20	24	24	31	31	37	37	47
Intermitente a 575 V [A]	15,5	17,6	26	22	32	27	39	34	50	41	56	52
Pré-fusíveis máximos [A]	40		40		50		60		80		100	
Especificações adicionais												
Características nominais de proteção IP20 seção transversal máxima do cabo ²⁾ para rede elétrica, freio, motor e Load Sharing [mm ²] ([AWG])	10, 10,- (8, 8,-)						35,-,- (2,-,-)					
Características nominais de proteção IP21, IP55, IP66 seção transversal máxima do cabo ²⁾ para rede elétrica, freio e Load Sharing [mm ²] ([AWG])	16, 10, 10 (6, 8, 8)						35,-,- (2,-,-)					
Características nominais de proteção IP21, IP55, IP66 seção transversal máxima do cabo ²⁾ para o motor [mm ²] ([AWG])	10, 10,- (8, 8,-)						35, 25, 25 (2, 4, 4)					
Seção transversal máxima do cabo ²⁾ para desconexão da rede elétrica [mm ²] ([AWG])	16, 10, 10 (6, 8, 8)						50, 35, 35 (1, 2, 2)					
Perda de energia estimada ³⁾ em carga nominal máxima [W] ⁴⁾	220	300	220	300	300	370	370	440	440	600	600	740
Eficiência ⁵⁾	0,98		0,98		0,98		0,98		0,98		0,98	

Tabela 8.13 Alimentação de rede elétrica 3x525-600 V CA, P11K-P37K

Designação de tipo	P45K		P55K		P75K		P90K	
Sobrecarga Alta/Normal ¹⁾	HO	No	HO	No	HO	No	HO	No
Potência no Eixo Típica [kW]	37	45	45	55	55	75	75	90
Potência no eixo típica [hp]	50	60	60	75	75	100	100	125
Características nominais de proteção IP20/Chassi	C3		C3		C4		C4	
Características nominais de proteção IP21/Tipo 1 Características nominais de proteção IP55/Tipo 12 Características nominais de proteção IP66/NEMA 4X	C1		C1		C2		C2	
Corrente de saída								
Contínua (3x525-550 V) [A]	54	65	65	87	87	105	105	137
Intermitente (3x525-550 V) [A]	81	72	98	96	131	116	158	151
Contínua (3x525-600 V) [A]	52	62	62	83	83	100	100	131
Intermitente (3x525-600 V) [A]	78	68	93	91	125	110	150	144
Contínua kVA a 525 V [kVA]	51,4	61,9	61,9	82,9	82,9	100	100,0	130,5
Contínua kVA a 575 V [kVA]	51,8	61,7	61,7	82,7	82,7	99,6	99,6	130,5
Corrente de entrada máxima								
Contínua a 550 V [A]	49	59	59	78,9	78,9	95,3	95,3	124,3
Intermitente a 550 V [A]	74	65	89	87	118	105	143	137
Contínua a 575 V [A]	47	56	56	75	75	91	91	119
Intermitente a 575 V [A]	70	62	85	83	113	100	137	131
Pré-fusíveis máximos [A]	150		160		225		250	
Especificações adicionais								
Características nominais de proteção IP20 seção transversal máxima do cabo de rede elétrica e de motor [mm ²] ([AWG])	50 (1)				150 (300 MCM)			
Características nominais de proteção IP20 seção transversal máxima do cabo para freio e Load Sharing [mm ²] ([AWG])	50 (1)				95 (4/0)			
Características nominais de proteção IP21, IP55, IP66 seção transversal máxima do cabo de rede elétrica e de motor [mm ²] ([AWG])	50 (1)				150 (300 MCM)			
Características nominais de proteção IP21, IP55, IP66 seção transversal máxima do cabo para freio e Load Sharing [mm ²] ([AWG])	50 (1)				95 (4/0)			
Seção transversal máxima do cabo ²⁾ para desconexão da rede elétrica [mm ²] ([AWG])	50, 35, 35 (1, 2, 2)				95, 70, 70 (3/0, 2/0, 2/0)		185, 150, 120 (350 MCM, 300 MCM, 4/0)	
Perda de energia estimada ³⁾ em carga nominal máxima [W] ⁴⁾	740	900	900	1100	1100	1500	1500	1800
Eficiência ⁵⁾	0,98		0,98		0,98		0,98	

Tabela 8.14 Alimentação de rede elétrica 3x525-600 V CA, P45K-P90K

8.1.6 Alimentação de rede elétrica 3x525-690 V CA

Designação de tipo	P1K1	P1K5	P2K2	P3K0	P4K0	P5K5	P7K5
Potência no Eixo Típica (kW)	1,1	1,5	2,2	3,0	4,0	5,5	7,5
IP20/ Chassi	A3	A3	A3	A3	A3	A3	A3
Corrente de saída							
Contínua (3x525-550 V) [A]	2,1	2,7	3,9	4,9	6,1	9,0	11,0
Intermitente (3x525-550 V) [A]	3,4	4,3	6,2	7,8	9,8	14,4	17,6
Contínua (3x551-690 V) [A]	1,6	2,2	3,2	4,5	5,5	7,5	10,0
Intermitente (3x551-690 V) [A]	2,6	3,5	5,1	7,2	8,8	12,0	16,0
Contínua kVA 525 V CA	1,9	2,5	3,5	4,5	5,5	8,2	10,0
Contínua KVA 690 V CA	1,9	2,6	3,8	5,4	6,6	9,0	12,0
Corrente máx. de entrada							
Contínua (3x525-550 V) [A]	1,9	2,4	3,5	4,4	5,5	8,1	9,9
Intermitente (3x525-550 V) [A]	3,0	3,9	5,6	7,0	8,8	12,9	15,8
Contínua (3x551-690 V) [A]	1,4	2,0	2,9	4,0	4,9	6,7	9,0
Intermitente (3x551-690 V) [A]	2,3	3,2	4,6	6,5	7,9	10,8	14,4
Especificações adicionais							
Seção transversal máx. do cabo ⁵⁾ para rede elétrica, motor, freio e load sharing [mm ²] ([AWG])	4, 4, 4 (12, 12, 12)(mín. 0,2 (24))						
Seção transversal máx. do cabo ⁵⁾ para desconexão [mm ²] ([AWG])	6, 4, 4 (10, 12, 12)						
Perda de energia estimada em carga nominal máx. (W) ⁴⁾	44	60	88	120	160	220	300
Eficiência ³⁾	0,96	0,96	0,96	0,96	0,96	0,96	0,96

Tabela 8.15 A3 Gabinete metálico, Alimentação de rede elétrica 3x525-690 V CA IP20/chassi protegido, P1K1-P7K5

Designação de tipo	P11K	P15K	P18K	P22K
Potência no Eixo Típica a 550 V [kW]	11	15	18,5	22
Potência no Eixo Típica a 690 V [kW]	15	18,5	22	30
IP20/Chassi	B4	B4	B4	B4
IP21/Tipo 1, IP55/Tipo 12	B2	B2	B2	B2
Corrente de saída				
Contínua (3x525-550 V) [A]	19,0	23,0	28,0	36,0
Intermitente (60 s sobrecarga) (3x525-550 V) [A]	20,9	25,3	30,8	39,6
Contínua (3x551-690 V) [A]	18,0	22,0	27,0	34,0
Intermitente (60 s sobrecarga) (3x551-690 V) [A]	19,8	24,2	29,7	37,4
KVA contínuo (a 550 V) [KVA]	18,1	21,9	26,7	34,3
contínua KVA (a 690 V CA) [KVA]	21,5	26,3	32,3	40,6
Corrente máx. de entrada				
Contínua (a 550 V) (A)	19,5	24,0	29,0	36,0
Intermitente (sobrecarga durante 60 s (a 550 V) (A)	21,5	26,4	31,9	39,6
Contínua (a 690 V) (A)	19,5	24,0	29,0	36,0
Intermitente (sobrecarga durante 60 s (a 690 V) (A)	21,5	26,4	31,9	39,6
Especificações adicionais				
Seção transversal máx. do cabo ⁵⁾ para rede elétrica/ motor, divisão da carga e freio [mm ²] ([AWG])	35, 25, 25 (2, 4, 4)			
Seção transversal máx. do cabo ⁵⁴⁾ para desconexão da rede elétrica [mm ²] ([AWG])	16,10,10 (6, 8, 8)			
Perda de energia estimada em carga nominal máx. (W) ⁴⁾	220	300	370	440
Eficiência ³⁾	0,98	0,98	0,98	0,98

Tabela 8.16 B2/B4 Gabinete, Alimentação de rede elétrica 3x525-690 V CA IP20/IP21/IP55 - Chassi/NEMA 1/NEMA 12, P11K-P22K

Designação de tipo	P30K	P37K	P45K	P55K	P75K
Potência no Eixo Típica a 550 V (kW)	30	37	45	55	75
Potência no Eixo Típica a 690 V [kW]	37	45	55	75	90
IP20/Chassi	B4	C3	C3	D3h	D3h
IP21/Tipo 1, IP55/Tipo 12	C2	C2	C2	C2	C2
Corrente de saída					
Contínua (3x525-550 V) [A]	43,0	54,0	65,0	87,0	105
Intermitente (60 s sobrecarga) (3x525-550 V) [A]	47,3	59,4	71,5	95,7	115,5
Contínua (3x551-690 V) [A]	41,0	52,0	62,0	83,0	100
Intermitente (60 s sobrecarga) (3x551-690 V) [A]	45,1	57,2	68,2	91,3	110
Contínua kVA (a 550 V CA) [kVA]	41,0	51,4	61,9	82,9	100
contínua KVA (a 690 V CA) [KVA]	49,0	62,1	74,1	99,2	119,5
Corrente máx. de entrada					
Contínua (a 550 V) [A]	49,0	59,0	71,0	87,0	99,0
Intermitente (sobrecarga durante 60 s (a 550 V) [A]	53,9	64,9	78,1	95,7	108,9
Contínua (a 690 V) [A]	48,0	58,0	70,0	86,0	-
Intermitente (sobrecarga durante 60 s (a 690 V) (A)	52,8	63,8	77,0	94,6	-
Especificações adicionais					
Seção transversal máx. do cabo para rede elétrica e motor [mm ²] ([AWG])	150 (300 MCM)				
Seção transversal máx. do cabo para divisão da carga e freio [mm ²] ([AWG])	95 (3/0)				
Seção transversal máx. do cabo ⁵⁾ para desconexão da rede elétrica [mm ²] ([AWG])	95, 70, 70 (3/0, 2/0, 2/0)			185, 150, 120 (350 MCM, 300 MCM, 4/0)	-
Perda de energia estimada em carga nominal máx. [W] ⁴⁾	740	900	1100	1500	1800
Eficiência ³⁾	0,98	0,98	0,98	0,98	0,98

Tabela 8.17 B4, C2, C3 Gabinete metálico, Alimentação de rede elétrica 3x525-690 V CA IP20/IP21/IP55 - Chassi/NEMA1/NEMA 12, P30K-P75K

1) Para obter o tipo de fusível, consulte capítulo 8.8 Fusíveis e Disjuntores.

2) American Wire Gauge.

3) Medido com cabos de motor blindados de 5 m, com carga nominal e frequência nominal.

4) A perda de energia típica, em condições de carga nominais, é esperada estar dentro de $\pm 15\%$ (a tolerância está relacionada às diversas condições de tensão e cabo).

Os valores são baseados em uma eficiência de motor típica. Os motores com eficiência inferior também contribuem para a perda de energia no conversor de frequência e vice-versa.

Se a frequência de chaveamento for aumentada, a partir da nominal, as perdas de energia podem elevar-se consideravelmente.

Os consumos de energia típicos do LCP e o do cartão de controle estão incluídos. Outros opcionais e a carga do cliente podem contribuir com até 30 W para as perdas. (Embora tipicamente sejam apenas 4 W extras para um cartão de controle totalmente carregado ou, no caso dos opcionais do slot A ou slot B, para cada um).

Embora as medições sejam feitas com equipamento de ponta, deve-se esperar certa imprecisão nessas medições ($\pm 5\%$).

5) Motor e cabos de rede elétrica: 300 MCM/150 mm².

6) A2+A3 pode ser convertido para IP21 usando um kit de conversão. Consulte também Montagem mecânica e Kit do gabinete IP21/tipo 1 no Guia de Design.

7) B3+4 e C3+4 podem ser convertidos para IP21 usando um kit de conversão. Consulte também Montagem mecânica e Kit do gabinete IP21/tipo 1 no Guia de Design.

8.2 Alimentação de Rede Elétrica

Alimentação de rede elétrica (L1, L2, L3)

Tensão de alimentação	200–240 V ±10%
Tensão de alimentação	380–480 V ±10%
Tensão de alimentação	525–600 V ±10%
Tensão de alimentação	525–690 V ±10%

Tensão de rede elétrica baixa/queda da rede elétrica:

Durante baixa tensão de rede ou queda da rede elétrica, o conversor de frequência continua até a tensão no circuito intermediário cair abaixo do nível mínimo de parada. Normalmente isso corresponde a 15% abaixo da tensão de alimentação nominal mais baixa do conversor de frequência. Energização e torque total não podem ser esperados em tensão de rede <10% abaixo da tensão de alimentação nominal mais baixa do conversor de frequência.

Frequência de alimentação	50/60 Hz +4/-6%
---------------------------	-----------------

A fonte de alimentação do conversor de frequência é testada de acordo com a IEC61000-4-28, 50 Hz +4/-6%.

Desbalanceamento máximo temporário entre fases de rede elétrica	3,0% da tensão de alimentação nominal
Fator de potência real (λ)	$\geq 0,9$ nominal com carga nominal
Fator de potência de deslocamento ($\cos\phi$) próximo da unidade	(>0,98)
Comutação na entrada de alimentação L1, L2, L3 (energizações) $\leq 7,5$ kW	máximo de 2 vezes/min.
Chaveamento na alimentação de entrada L1, L2, L3 (energizações) 11-90 kW	máximo de 1 vez/min.
Ambiente de acordo com EN 60664-1	categoria de sobretensão III/grau de poluição 2

A unidade é adequada para uso em um circuito capaz de fornecer não mais do que 100.000 Amperes RMS simétricos. 240/480/600/690 V máximo.

8

8.3 Saída do Motor e dados do motor

Saída do Motor (U, V, W)

Tensão de saída	0–100% da tensão de alimentação
Frequência de saída	0–590 Hz ¹⁾
Chaveamento na saída	Ilimitado
Tempos de rampa	1–3600 s

1) Depende da intensidade da potência.

Características de torque, sobrecarga normal

Torque de partida (torque constante)	máximo de 110% durante 1 minuto, uma vez em 10 min ²⁾ .
Torque de sobrecarga (torque constante)	máximo de 110% durante 1 minuto, uma vez em 10 min ²⁾ .

Características do torque, sobrecarga alta

Torque de partida (torque constante)	máximo de 150/160% durante 1 minuto, uma vez em 10 min ²⁾ .
Torque de sobrecarga (torque constante)	máximo de 150/160% durante 1 minuto, uma vez em 10 min ²⁾ .

2) A porcentagem está relacionada ao torque nominal do conversor de frequência, dependente da potência.

8.4 Condições ambiente

Ambiente

Gabinete metálico do tipo A	IP20/Chassi, IP21/Tipo 1, IP55/ Tipo 12, IP66/ Tipo 4X
Gabinete metálico do tipo B1/B2	IP21/Tipo 1, IP55/Tipo 12, IP66/Tipo 4X
Gabinete metálico do tipo B3/B4	IP20/Chassi
Gabinete metálico do tipo C1/C2	IP21/Tipo 1, IP55/Tipo 12, IP66/Tipo 4X
Gabinete metálico do tipo C3/C4	IP20/Chassi
Kit do gabinete metálico disponível ≤ gabinete metálico tipo A	IP21/TIPO 1/IP4X superior
Testes de vibração gabinetes metálicos A/B/C	1,0 g
Umidade relativa máx.	5% - 95% (IEC 721-3-3; Classe 3K3 (não condensante) durante a operação
Ambiente agressivo (IEC 721-3-3), sem camada de verniz	classe 3C2
Ambiente agressivo (IEC 721-3-3), revestido	classe 3C3
O método de teste está em conformidade com a IEC 60068-2-43 H2S (10 dias)	
Temperatura ambiente	Máx. 50 °C

Derating para temperatura ambiente alta, consulte a seção sobre condições especiais no guia de Design.

Temperatura ambiente mínima, durante operação plena	0 °C
Temperatura ambiente mínima em desempenho reduzido	- 10 °C
Temperatura durante a armazenagem/transporte	-25 a +65/70 °C
Altitude máxima acima do nível do mar, sem derating	1000 m
Altitude máxima acima do nível do mar, sem derating	3000 m

Derating para altitudes elevadas - consulte as condições especiais no Guia de Design

Normas de EMC, Emissão	EN 61800-3
Normas de EMC, Imunidade	EN 61800-3

Consulte a seção sobre condições especiais no Guia de Design.

8.5 Especificações de Cabo

Comprimento de cabo de motor máximo, cabo blindado/encapado metalicamente	150 m
Comprimento de cabo de motor máximo, não blindado/não encapado metalicamente	300 m
Seção transversal máxima para o motor, rede elétrica, Load Sharing e freio ¹⁾	
Seção transversal máxima para terminais de controle, fio rígido	1,5 mm ² /16 AWG (2 x 0,75 mm ²)
Seção transversal máxima para terminais de controle, fio flexível	1 mm ² /18 AWG
Seção transversal máxima para terminais de controle, cabo com núcleo embutido	0,5 mm ² /20 AWG
Seção transversal mínima para terminais de controle	0,25 mm ²

¹⁾ Consulte as tabelas de dados elétricos em capítulo 8.1 Dados Elétricos para obter mais informações.

É obrigatório aterrar a conexão de rede corretamente usando T95 (PE) do conversor de frequência. A seção transversal do cabo de conexão do terra deve ter no mínimo 10 mm² ou 2 fios de rede elétrica classificados terminados separadamente de acordo com EN 50178. Consulte também capítulo 4.3.1 Aterramento. Use cabo não blindado.

8.6 Entrada/Saída de controle e dados de controle

Cartão de controle, comunicação serial RS485

Terminal número	68 (PTX+, RX+), 69 (N, TX-, RX-)
Terminal número 61	ponto comum dos terminais 68 e 69

O circuito de comunicação serial RS485 está funcionalmente separado de outros circuitos centrais e isolado galvanicamente da tensão de alimentação (PELV).

Entradas analógicas

Número de entradas analógicas	2
Terminal número	53, 54
Modos	tensão ou corrente
Seleção do modo	interruptores S201 e S202
Modo de tensão	interruptor S201/S202 = OFF (U)
Nível de tensão	0-10 V (escalonável)

Resistência de entrada, R_i	aproximadamente 10 k Ω
Tensão máxima	± 20 V
Modo de corrente	interruptor S201/S202=On (I)
Nível de corrente	0/4-20 mA (escalonável)
Resistência de entrada, R_i	aproximadamente 200 Ω
Corrente máxima	30 mA
Resolução das entradas analógicas	10 bits (+ sinal)
Precisão das entradas analógicas	Erro máximo de 0,5% da escala total
Largura de banda	200 Hz

As entradas analógicas são isoladas galvanicamente da tensão de alimentação (PELV) e de outros terminais de alta tensão.



Ilustração 8.1 Isolamento PELV de Entradas Analógicas

Saída analógica

Número de saídas analógicas programáveis	1
Terminal número	42
Faixa atual na saída analógica	0/4-20 mA
Carga máxima do resistor em relação ao comum na saída analógica	500 Ω
Precisão na saída analógica	erro máximo de 0,8% da escala total
Resolução na saída analógica	8 bits

A saída analógica está isolada galvanicamente da tensão de alimentação (PELV) e de outros terminais de alta tensão.

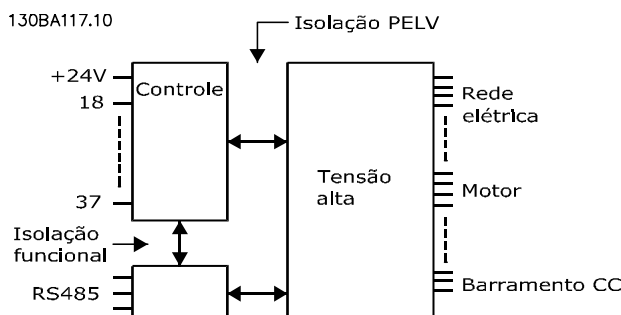
Entradas digitais

Entradas digitais programáveis	4 (6)
Terminal número	18, 19, 27 ¹⁾ , 29 ¹⁾ , 32, 33,
Lógica	PNP ou NPN
Nível de tensão	0-24 V CC
Nível de tensão, lógica 0 PNP	<5 V CC
Nível de tensão, lógica 1 PNP	>10 V CC
Nível de tensão, lógica 0 NPN	>19 V CC
Nível de tensão, '1' lógico NPN	<14 V CC
Tensão máxima na entrada	28 V CC
Resistência de entrada, R_i	aproximadamente 4 k Ω

Todas as entradas digitais são isoladas galvanicamente da tensão de alimentação (PELV) e de outros terminais de alta tensão.

1) Os terminais 27 e 29 também podem ser programados como saídas.

Saída digital

Saída digital/pulso programável	2
Terminal número	27, 29 ¹⁾
Nível de tensão na saída de frequência/digital	0-24 V
Corrente de saída máxima (dissipador ou fonte)	40 mA
Carga máxima na saída de frequência	1 k Ω
Carga capacitiva máxima na saída de frequência	10 nF
Frequência de saída mínima na saída de frequência	0 Hz
Frequência de saída máxima na saída de frequência	32 kHz
Precisão da saída de frequência	Erro máximo de 0,1% da escala total

Resolução das saídas de frequência 12 bit

1) Os terminais 27 e 29 podem também ser programáveis como entrada.

A saída digital está isolada galvanicamente da tensão de alimentação (PELV) e de outros terminais de alta tensão.

Entradas de pulso

Entradas de pulso programáveis	2
Número do terminal do pulso	29, 33
Frequência máxima no terminais 29, 33	110 kHz (acionado por push-pull)
Frequência máxima no terminais 29, 33	5 kHz (coletor aberto)
Frequência mínima nos terminais 29, 33	4 Hz
Nível de tensão	consulte Entradas digitais
Tensão máxima na entrada	28 V CC
Resistência de entrada, R _i	aprox. 4 kΩ
Precisão da entrada de pulso (0,1–1 kHz)	Erro máximo de 0,1% da escala total

Cartão de controle, saída 24 V CC

Terminal número	12, 13
Carga máxima	200 mA

A alimentação de 24 V CC está isolada galvanicamente da tensão de alimentação (PELV), mas tem o mesmo potencial das entradas e saídas digitais e analógicas.

Saídas do relé

Saídas do relé programáveis	2
Número do terminal do Relé 01	1-3 (desativado), 1-2 (ativado)
Carga do terminal máxima (CA-1) ¹⁾ em 1-3 (NC), 1-2 (NO) (carga resistiva)	240 V CA, 2 A
Carga do terminal máxima (CA-15) ¹⁾ (carga indutiva @ cosφ 0,4)	240 V CA 0,2 A
Carga do terminal máxima (CC-1) ¹⁾ em 1-2 (NO), 1-3 (NC) (carga resistiva)	60 V CC, 1 A
Carga do terminal máxima (CC-13) ¹⁾ (carga indutiva)	24 V CC, 0,1 A
Número do terminal do Relé 02	4-6 (desativado), 4-5 (ativado)
Carga do terminal máxima (CA-1) ¹⁾ em 4-5 (NO) (carga resistiva) ^{2),3)}	400 V CA, 2 A
Carga do terminal máxima (CA-15) ¹⁾ em 4-5 (NO) (carga indutiva @ cosφ 0,4)	240 V CA 0,2 A
Carga do terminal máxima (CC-1) ¹⁾ em 4-5 (NO) (Carga resistiva)	80 V CC, 2 A
Carga do terminal máxima (CC-13) ¹⁾ em 4-5 (NO) (carga indutiva)	24 V CC, 0,1 A
Carga do terminal máxima (CA-1) ¹⁾ em 4-6 (NC) (carga resistiva)	240 V CA, 2 A
Carga do terminal máxima (CA-15) ¹⁾ em 4-6 (NC) (carga indutiva @ cosφ 0,4)	240 V CA 0,2 A
Carga do terminal máxima (CC-1) ¹⁾ em 4-6 (NC) (carga resistiva)	50 V CC, 2 A
Carga do terminal máxima (CC-13) ¹⁾ em 4-6 (NC) (carga indutiva)	24 V CC, 0,1 A
Carga do terminal mínima em 1-3 (NC), 1-2 (NO), 4-6 (NC), 4-5 (NO)	24 V CC, 10 mA, 24 V CA, 20 mA
Ambiente de acordo com EN 60664-1	categoria de sobretensão III/grau de poluição 2

1) IEC 60947 peças 4 e 5.

Os contactos do relé são isolados galvanicamente do resto do circuito por isolamento reforçada (PELV).

2) Categoria de Sobretensão II.

3) Aplicações UL 300 V CA 2 A.

Cartão de controle, saída 10 V CC

Terminal número	50
Tensão de saída	10,5 V ±0,5 V
Carga máxima	25 mA

A alimentação CC de 10 V está isolada galvanicamente da tensão de alimentação (PELV) e de outros terminais de alta tensão.

Características de controle

Resolução da frequência de saída em 0-590 Hz	±0,003 Hz
Tempo de resposta do sistema (terminais 18, 19, 27, 29, 32, 33)	≤2 ms
Faixa de controle da velocidade (malha aberta)	1:100 da velocidade síncrona

Precisão da velocidade (malha aberta) 30–4000 RPM: erro máximo de ± 8 RPM

Todas as características de controle são baseadas em um motor assíncrono de 4 polos.

Desempenho do cartão de controle

Intervalo de varredura 5 ms

Cartão de controle, comunicação serial USB

Padrão USB 1,1 (velocidade total)

Plugue USB Plugue de "dispositivo" USB tipo B

⚠️ACUIDADO

A conexão a um PC é realizada por meio de um cabo de USB host/de dispositivo padrão.

A conexão USB está isolada galvanicamente da tensão de alimentação (PELV) e de outros terminais de alta tensão.

A conexão USB não está isolada galvanicamente do ponto de aterramento de proteção. Use somente laptop/PC isolado para conectar ao connector USB do conversor de frequência ou a um conversor/cabo USB isolado.

8.7 Torques de Aperto de Conexão

Gabinete metálico	Torque [Nm]					
	Rede elétrica	Motor	Conexão CC	Freio	Terra	Terra
A2	1,8	1,8	1,8	1,8	3	0,6
A3	1,8	1,8	1,8	1,8	3	0,6
A4	1,8	1,8	1,8	1,8	3	0,6
A5	1,8	1,8	1,8	1,8	3	0,6
B1	1,8	1,8	1,5	1,5	3	0,6
B2	4,5	4,5	3,7	3,7	3	0,6
B3	1,8	1,8	1,8	1,8	3	0,6
B4	4,5	4,5	4,5	4,5	3	0,6
C1	10	10	10	10	3	0,6
C2	14/24 ¹⁾	14/24 ¹⁾	14	14	3	0,6
C3	10	10	10	10	3	0,6
C4	14/24 ¹⁾	14/24 ¹⁾	14	14	3	0,6

Tabela 8.18 Torque de Aperto dos Terminais

1) Para dimensões de cabo diferentes x/y, em que $x \leq 95 \text{ mm}^2$ e $y \geq 95 \text{ mm}^2$.

8.8 Fusíveis e Disjuntores

Utilize fusíveis e/ou disjuntores recomendados no lado da alimentação como proteção no caso de corte-down componente dentro do conversor de frequência (primeira falha).

AVISO!

O uso de fusíveis no lado de alimentação é obrigatório para o IEC 60364 (CE) e instalações de conformidade com a NEC 2009 (UL).

Recomendações:

- Fusíveis do tipo gG.
- Disjuntores tipo Moeller. Para outros tipos de disjuntores, assegure que a energia no conversor de frequência seja igual ou inferior à energia fornecida pelos tipos Moeller.

O uso de fusíveis e disjuntores recomendados garante que os possíveis danos ao conversor de frequência fiquem limitados a danos dentro da unidade. Para obter mais informações, consulte *Notas de Aplicação Fusíveis e disjuntores*.

Os fusíveis em *capítulo 8.8.1 Conformidade com a CE* to *capítulo 8.8.2 Em conformidade com o UL* são apropriados para uso em um circuito capaz de fornecer 100000 A_{rms} (simétrico), dependendo das características nominais de tensão do conversor de frequência. Com o fusível adequado, as características nominais de corrente de curto-circuito (SCCR) do conversor de frequência são 100.000 A_{rms}.

8.8.1 Conformidade com a CE

200–240 V, gabinete metálico tamanhos A, B e C

Gabinete metálico	Potência [kW]	Tamanho de fusível recomendado	Fusíveis máximos recomendados	Disjuntor recomendado Moeller	Nível de desarme máximo [A]
A2	0,25–2,2	gG-10 (0,25–1,5) gG-16 (2,2)	gG-25	PKZM0-25	25
A3	3,0–3,7	gG-16 (3) gG-20 (3,7)	gG-32	PKZM0-25	25
A4	0,25–2,2	gG-10 (0,25–1,5) gG-16 (2,2)	gG-32	PKZM0-25	25
A5	0,25–3,7	gG-10 (0,25–1,5) gG-16 (2,2–3) gG-20 (3,7)	gG-32	PKZM0-25	25
B1	5,5–11	gG-25 (5,5) gG-32 (7,5)	gG-80	PKZM4-63	63
B2	15	gG-50	gG-100	NZMB1-A100	100
B3	5,5–11	gG-25	gG-63	PKZM4-50	50
B4	15–18	gG-32 (7,5) gG-50 (11) gG-63 (15)	gG-125	NZMB1-A100	100
C1	18,5–30	gG-63 (15) gG-80 (18,5) gG-100 (22)	gG-160 (15–18,5) aR-160 (22)	NZMB2-A200	160
C2	37–45	aR-160 (30) aR-200 (37)	aR-200 (30) aR-250 (37)	NZMB2-A250	250
C3	22–30	gG-80 (18,5) aR-125 (22)	gG-150 (18,5) aR-160 (22)	NZMB2-A200	150
C4	37–45	aR-160 (30) aR-200 (37)	aR-200 (30) aR-250 (37)	NZMB2-A250	250

Tabela 8.19 200–240 V, gabinete metálico tamanhos A, B e C

380–480 V, Gabinete Metálico Tamanhos A, B e C

Gabinete metálico	Potência [kW]	Tamanho de fusível recomendado	Fusíveis máximos recomendados	Disjuntor recomendado Moeller	Nível de desarme máximo [A]
A2	1,1–4,0	gG-10 (0,37-3) gG-16 (4)	gG-25	PKZM0-25	25
A3	5,5–7,5	gG-16	gG-32	PKZM0-25	25
A4	1,1–4,0	gG-10 (0,37-3) gG-16 (4)	gG-32	PKZM0-25	25
A5	1,1–7,5	gG-10 (0,37-3) gG-16 (4-7,5)	gG-32	PKZM0-25	25
B1	11–18,5	gG-40	gG-80	PKZM4-63	63
B2	22–30	gG-50 (18,5) gG-63 (22)	gG-100	NZMB1-A100	100
B3	11–18	gG-40	gG-63	PKZM4-50	50
B4	22–37	gG-50 (18,5) gG-63 (22) gG-80 (30)	gG-125	NZMB1-A100	100
C1	37–55	gG-80 (30) gG-100 (37) gG-160 (45)	gG-160	NZMB2-A200	160
C2	75–90	aR-200 (55) aR-250 (75)	aR-250	NZMB2-A250	250
C3	45–55	gG-100 (37) gG-160 (45)	gG-150 (37) gG-160 (45)	NZMB2-A200	150
C4	75–90	aR-200 (55) aR-250 (75)	aR-250	NZMB2-A250	250

Tabela 8.20 380–480 V, Gabinete Metálico Tamanhos A, B e C

525–600 V, Gabinete Metálico Tamanhos A, B e C

Gabinete metálico	Potência [kW]	Tamanho de fusível recomendado	Fusíveis máximos recomendados	Disjuntor recomendado Moeller	Nível de desarme máximo [A]
A2	1,1–4,0	gG-10	gG-25	PKZM0-25	25
A3	5,5–7,5	gG-10 (5,5) gG-16 (7,5)	gG-32	PKZM0-25	25
A5	1,1–7,5	gG-10 (0,75-5,5) gG-16 (7,5)	gG-32	PKZM0-25	25
B1	11–18	gG-25 (11) gG-32 (15) gG-40 (18,5)	gG-80	PKZM4-63	63
B2	22–30	gG-50 (22) gG-63 (30)	gG-100	NZMB1-A100	100
B3	11–18,5	gG-25 (11) gG-32 (15)	gG-63	PKZM4-50	50
B4	22–37	gG-40 (18,5) gG-50 (22) gG-63 (30)	gG-125	NZMB1-A100	100
C1	37–55	gG-63 (37) gG-100 (45) aR-160 (55)	gG-160 (37-45) aR-250 (55)	NZMB2-A200	160
C2	75–90	aR-200 (75)	aR-250	NZMB2-A250	250
C3	45–55	gG-63 (37) gG-100 (45)	gG-150	NZMB2-A200	150
C4	75–90	aR-160 (55) aR-200 (75)	aR-250	NZMB2-A250	250

Tabela 8.21 525–600 V, Gabinete Metálico Tamanhos A, B e C
525–690 V, Gabinete Metálico Tamanhos A, B e C

Gabinete metálico	Potência [kW]	Tamanho de fusível recomendado	Fusíveis máximos recomendados	Disjuntor recomendado Danfoss	Nível de desarme máximo [A]
A3	1,1	gG-6	gG-25	CTI25M 10-16	16
	1,5	gG-6	gG-25	CTI25M 10-16	16
	2,2	gG-6	gG-25	CTI25M 10-16	16
	3	gG-10	gG-25	CTI25M 10-16	16
	4	gG-10	gG-25	CTI25M 10-16	16
	5,5	gG-16	gG-25	CTI25M 10-16	16
	7,5	gG-16	gG-25	CTI25M 10-16	16
B2	11	gG-25	gG-63		
	15	gG-25	gG-63		
	18	gG-32			
	22	gG-32			
C2	30	gG-40			
	37	gG-63	gG-80		
	45	gG-63	gG-100		
	55	gG-80	gG-125		
	75	gG-100	gG-160		
C3	37	gG-100	gG-125		
	45	gG-125	gG-160		

Tabela 8.22 525–690 V, Gabinete Metálico Tamanhos A, B e C

8.8.2 Em conformidade com o UL

1x200–240 V, Gabinete Metálico Tamanhos A, B e C

Fusível máximo recomendado													
Potência [kW]	Tamanho de pré-fusível máximo [A]	Bussmann JFHR2	Bussmann RK1	Bussmann J	Bussmann T	Bussmann CC	Bussmann CC	Bussmann CC	SIBA RK1	Littelfuse RK1	Ferraz-Shawmut CC	Ferraz-Shawmut RK1	Ferraz-Shawmut J
1,1	15	FWX-15	KTN-R15	JKS-15	JJN-15	FNQ-R-15	KTK-R-15	LP-CC-15	5017906-016	KLN-R15	ATM-R15	A2K-15R	HSJ15
1,5	20	FWX-20	KTN-R20	JKS-20	JJN-20	FNQ-R-20	KTK-R-20	LP-CC-20	5017906-020	KLN-R20	ATM-R20	A2K-20R	HSJ20
2,2	30 ¹⁾	FWX-30	KTN-R30	JKS-30	JJN-30	FNQ-R-30	KTK-R-30	LP-CC-30	5012406-032	KLN-R30	ATM-R30	A2K-30R	HSJ30
3,0	35	FWX-35	KTN-R35	JKS-35	JJN-35	–	–	–	–	KLN-R35	–	A2K-35R	HSJ35
3,7	50	FWX-50	KTN-R50	JKS-50	JJN-50	–	–	–	5014006-050	KLN-R50	–	A2K-50R	HSJ50
5,5	60 ²⁾	FWX-60	KTN-R60	JKS-60	JJN-60	–	–	–	5014006-063	KLN-R60	–	A2K-60R	HSJ60
7,5	80	FWX-80	KTN-R80	JKS-80	JJN-80	–	–	–	5014006-080	KLN-R80	–	A2K-80R	HSJ80
15	150	FWX-150	KTN-R150	JKS-150	JJN-150	–	–	–	2028220-150	KLN-R150	–	A2K-150R	HSJ150
22	200	FWX-200	KTN-R200	JKS-200	JJN-200	–	–	–	2028220-200	KLN-R200	–	A2K-200R	HSJ200

Tabela 8.23 1x200–240 V, Gabinete Metálico Tamanhos A, B e C

1) Siba permitido até 32 A

2) Siba permitido até 63 A.

1x380–500 V, Gabinete Metálico Tamanhos B e C

Fusível máximo recomendado													
Potência [kW]	Tamanho máxima de pré-fusível [A]	Bussmann JFHR2	Bussmann RK1	Bussmann J	Bussmann T	Bussmann CC	Bussmann CC	Bussmann CC	SIBA RK1	Littelfuse RK1	Ferraz-Shawmut CC	Ferraz-Shawmut RK1	Ferraz-Shawmut J
7,5	60	FWH-60	KTS-R60	JKS-60	JJS-60	–	–	–	5014006-063	KLS-R60	–	A6K-60R	HSJ60
11	80	FWH-80	KTS-R80	JKS-80	JJS-80	–	–	–	2028220-100	KLS-R80	–	A6K-80R	HSJ80
22	150	FWH-150	KTS-R150	JKS-150	JJS-150	–	–	–	2028220-160	KLS-R150	–	A6K-150R	HSJ150
37	200	FWH-200	KTS-R200	JKS-200	JJS-200	–	–	–	2028220-200	KLS-200	–	A6K-200R	HSJ200

Tabela 8.24 1x380–500 V, Gabinete Metálico Tamanhos B e C

- Fusíveis KTS da Bussmann podem substituir KTN para conversores de frequência de 240 V.
- Fusíveis FWH da Bussmann podem substituir FWX para conversores de frequência de 240 V.
- Fusíveis JJS da Bussmann podem substituir JJN para conversores de frequência de 240 V.
- Fusíveis KLSR da Littelfuse podem substituir KLNR para conversores de frequência de 240 V.
- Fusíveis A6KR da Ferraz-Shawmut podem substituir A2KR para conversores de frequência de 240 V.

8
3x200–240 V, Gabinete Metálico Tamanhos A, B e C

Fusível máximo recomendado						
Potência [kW]	Bussmann Tipo RK1 ¹⁾	Bussmann Tipo J	Bussmann Tipo T	Bussmann Tipo CC	Bussmann	Bussmann Tipo CC
0,25–0,37	KTN-R-05	JKS-05	JJN-05	FNQ-R-5	KTK-R-5	LP-CC-5
0,55–1,1	KTN-R-10	JKS-10	JJN-10	FNQ-R-10	KTK-R-10	LP-CC-10
1,5	KTN-R-15	JKS-15	JJN-15	FNQ-R-15	KTK-R-15	LP-CC-15
2,2	KTN-R-20	JKS-20	JJN-20	FNQ-R-20	KTK-R-20	LP-CC-20
3,0	KTN-R-25	JKS-25	JJN-25	FNQ-R-25	KTK-R-25	LP-CC-25
3,7	KTN-R-30	JKS-30	JJN-30	FNQ-R-30	KTK-R-30	LP-CC-30
5,5–7,5	KTN-R-50	JKS-50	JJN-50	–	–	–
11	KTN-R-60	JKS-60	JJN-60	–	–	–
15	KTN-R-80	JKS-80	JJN-80	–	–	–
18,5–22	KTN-R-125	JKS-125	JJN-125	–	–	–
30	KTN-R-150	JKS-150	JJN-150	–	–	–
37	KTN-R-200	JKS-200	JJN-200	–	–	–
45	KTN-R-250	JKS-250	JJN-250	–	–	–

Tabela 8.25 3x200–240 V, Gabinete Metálico Tamanhos A, B e C

Potência [kW]	Fusível máximo recomendado							
	SIBA Tipo RK1	Littelfuse Tipo RK1	Ferraz-Shawmut Tipo CC	Ferraz-Shawmut Tipo RK1 ²⁾	Bussmann Tipo JFHR2 ³⁾	Littelfuse JFHR2	Ferraz-Shawmut JFHR2 ⁴⁾	Ferraz-Shawmut J
0,25–0,37	5017906-005	KLN-R-05	ATM-R-05	A2K-05-R	FWX-5	–	–	HSJ-6
0,55–1,1	5017906-010	KLN-R-10	ATM-R-10	A2K-10-R	FWX-10	–	–	HSJ-10
1,5	5017906-016	KLN-R-15	ATM-R-15	A2K-15-R	FWX-15	–	–	HSJ-15
2,2	5017906-020	KLN-R-20	ATM-R-20	A2K-20-R	FWX-20	–	–	HSJ-20
3,0	5017906-025	KLN-R-25	ATM-R-25	A2K-25-R	FWX-25	–	–	HSJ-25
3,7	5012406-032	KLN-R-30	ATM-R-30	A2K-30-R	FWX-30	–	–	HSJ-30
5,5–7,5	5014006-050	KLN-R-50	–	A2K-50-R	FWX-50	–	–	HSJ-50
11	5014006-063	KLN-R-60	–	A2K-60-R	FWX-60	–	–	HSJ-60
15	5014006-080	KLN-R-80	–	A2K-80-R	FWX-80	–	–	HSJ-80
18,5–22	2028220-125	KLN-R-125	–	A2K-125-R	FWX-125	–	–	HSJ-125
30	2028220-150	KLN-R-150	–	A2K-150-R	FWX-150	L25S-150	A25X-150	HSJ-150
37	2028220-200	KLN-R-200	–	A2K-200-R	FWX-200	L25S-200	A25X-200	HSJ-200
45	2028220-250	KLN-R-250	–	A2K-250-R	FWX-250	L25S-250	A25X-250	HSJ-250

Tabela 8.26 3x200–240 V, Gabinete Metálico Tamanhos A, B e C

- 1) Fusíveis KTS da Bussmann podem substituir KTN para conversores de frequência de 240 V.
 2) Fusíveis A6KR da Ferraz-Shawmut podem substituir A2KR para conversores de frequência de 240 V.
 3) Fusíveis FWH da Bussmann podem substituir FWX para conversores de frequência de 240 V.
 4) Fusíveis A50X da Ferraz-Shawmut podem substituir A25X para conversores de frequência de 240 V.

3x380–480 V, Gabinete Metálico Tamanhos A, B e C

Potência [kW]	Fusível máximo recomendado					
	Bussmann Tipo RK1	Bussmann Tipo J	Bussmann Tipo T	Bussmann Tipo CC	Bussmann Tipo CC	Bussmann Tipo CC
–	KTS-R-6	JKS-6	JJS-6	FNQ-R-6	KTK-R-6	LP-CC-6
1,1–2,2	KTS-R-10	JKS-10	JJS-10	FNQ-R-10	KTK-R-10	LP-CC-10
3	KTS-R-15	JKS-15	JJS-15	FNQ-R-15	KTK-R-15	LP-CC-15
4	KTS-R-20	JKS-20	JJS-20	FNQ-R-20	KTK-R-20	LP-CC-20
5,5	KTS-R-25	JKS-25	JJS-25	FNQ-R-25	KTK-R-25	LP-CC-25
7,5	KTS-R-30	JKS-30	JJS-30	FNQ-R-30	KTK-R-30	LP-CC-30
11	KTS-R-40	JKS-40	JJS-40	–	–	–
15	KTS-R-50	JKS-50	JJS-50	–	–	–
22	KTS-R-60	JKS-60	JJS-60	–	–	–
30	KTS-R-80	JKS-80	JJS-80	–	–	–
37	KTS-R-100	JKS-100	JJS-100	–	–	–
45	KTS-R-125	JKS-125	JJS-125	–	–	–
55	KTS-R-150	JKS-150	JJS-150	–	–	–
75	KTS-R-200	JKS-200	JJS-200	–	–	–
90	KTS-R-250	JKS-250	JJS-250	–	–	–

Tabela 8.27 3x380–480 V, Gabinete Metálico Tamanhos A, B e C

Potência [kW]	Fusível máximo recomendado							
	SIBA Tipo RK1	Littelfuse Tipo RK1	Ferraz-Shawmut Tipo CC	Ferraz-Shawmut Tipo RK1	Bussmann JFHR2	Ferraz-Shawmut J	Ferraz-Shawmut JFHR2 ¹⁾	Littelfuse JFHR2
-	5017906-006	KLS-R-6	ATM-R-6	A6K-6-R	FWH-6	HSJ-6	-	-
1,1-2,2	5017906-010	KLS-R-10	ATM-R-10	A6K-10-R	FWH-10	HSJ-10	-	-
3	5017906-016	KLS-R-15	ATM-R-15	A6K-15-R	FWH-15	HSJ-15	-	-
4	5017906-020	KLS-R-20	ATM-R-20	A6K-20-R	FWH-20	HSJ-20	-	-
5,5	5017906-025	KLS-R-25	ATM-R-25	A6K-25-R	FWH-25	HSJ-25	-	-
7,5	5012406-032	KLS-R-30	ATM-R-30	A6K-30-R	FWH-30	HSJ-30	-	-
11	5014006-040	KLS-R-40	-	A6K-40-R	FWH-40	HSJ-40	-	-
15	5014006-050	KLS-R-50	-	A6K-50-R	FWH-50	HSJ-50	-	-
22	5014006-063	KLS-R-60	-	A6K-60-R	FWH-60	HSJ-60	-	-
30	2028220-100	KLS-R-80	-	A6K-80-R	FWH-80	HSJ-80	-	-
37	2028220-125	KLS-R-100	-	A6K-100-R	FWH-100	HSJ-100	-	-
45	2028220-125	KLS-R-125	-	A6K-125-R	FWH-125	HSJ-125	-	-
55	2028220-160	KLS-R-150	-	A6K-150-R	FWH-150	HSJ-150	-	-
75	2028220-200	KLS-R-200	-	A6K-200-R	FWH-200	HSJ-200	A50-P-225	L50-S-225
90	2028220-250	KLS-R-250	-	A6K-250-R	FWH-250	HSJ-250	A50-P-250	L50-S-250

Tabela 8.28 3x380-480 V, Gabinete Metálico Tamanhos A, B e C

1) Os fusíveis Ferraz-Shawmut A50QS podem substituir fusíveis A50P.

3x525-600 V, Gabinete Metálico Tamanhos A, B e C

Potência [kW]	Fusível máximo recomendado									
	Bussmann Tipo RK1	Bussman n Tipo J	Bussmann Tipo T	Bussmann Tipo CC	Bussman n Tipo CC	Bussman n Tipo CC	SIBA Tipo RK1	Littelfuse Tipo RK1	Ferraz-Shawmut Tipo RK1	Ferraz-Shawmut J
0,75-1,1	KTS-R-5	JKS-5	JJS-6	FNQ-R-5	KTK-R-5	LP-CC-5	5017906-005	KLS-R-005	A6K-5-R	HSJ-6
1,5-2,2	KTS-R-10	JKS-10	JJS-10	FNQ-R-10	KTK-R-10	LP-CC-10	5017906-010	KLS-R-010	A6K-10-R	HSJ-10
3	KTS-R-15	JKS-15	JJS-15	FNQ-R-15	KTK-R-15	LP-CC-15	5017906-016	KLS-R-015	A6K-15-R	HSJ-15
4	KTS-R-20	JKS-20	JJS-20	FNQ-R-20	KTK-R-20	LP-CC-20	5017906-020	KLS-R-020	A6K-20-R	HSJ-20
5,5	KTS-R-25	JKS-25	JJS-25	FNQ-R-25	KTK-R-25	LP-CC-25	5017906-025	KLS-R-025	A6K-25-R	HSJ-25
7,5	KTS-R-30	JKS-30	JJS-30	FNQ-R-30	KTK-R-30	LP-CC-30	5017906-030	KLS-R-030	A6K-30-R	HSJ-30
11-15	KTS-R-35	JKS-35	JJS-35	-	-	-	5014006-040	KLS-R-035	A6K-35-R	HSJ-35
18	KTS-R-45	JKS-45	JJS-45	-	-	-	5014006-050	KLS-R-045	A6K-45-R	HSJ-45
22	KTS-R-50	JKS-50	JJS-50	-	-	-	5014006-050	KLS-R-050	A6K-50-R	HSJ-50
30	KTS-R-60	JKS-60	JJS-60	-	-	-	5014006-063	KLS-R-060	A6K-60-R	HSJ-60
37	KTS-R-80	JKS-80	JJS-80	-	-	-	5014006-080	KLS-R-075	A6K-80-R	HSJ-80
45	KTS-R-100	JKS-100	JJS-100	-	-	-	5014006-100	KLS-R-100	A6K-100-R	HSJ-100
55	KTS-R-125	JKS-125	JJS-125	-	-	-	2028220-125	KLS-R-125	A6K-125-R	HSJ-125
75	KTS-R-150	JKS-150	JJS-150	-	-	-	2028220-150	KLS-R-150	A6K-150-R	HSJ-150
90	KTS-R-175	JKS-175	JJS-175	-	-	-	2028220-200	KLS-R-175	A6K-175-R	HSJ-175

Tabela 8.29 3x525-600 V, Gabinete Metálico Tamanhos A, B e C

3x525–690 V, Gabinete Metálico Tamanhos B e C

Potência [kW]	Fusível máximo recomendado							
	Pré-fusíveis máximos [A]	Bussmann E52273 RK1/JDDZ	Bussmann E4273 J/JDDZ	Bussmann E4273 T/JDDZ	SIBA E180276 RK1/JDDZ	Littelfuse E81895 RK1/JDDZ	Ferraz-Shawmut E163267/E2137 RK1/JDDZ	Ferraz-Shawmut E2137 J/HSJ
11–15	30	KTS-R-30	JKS-30	JJS-30	5017906-030	KLS-R-030	A6K-30-R	HST-30
22	45	KTS-R-45	JKS-45	JJS-45	5014006-050	KLS-R-045	A6K-45-R	HST-45
30	60	KTS-R-60	JKS-60	JJS-60	5014006-063	KLS-R-060	A6K-60-R	HST-60
37	80	KTS-R-80	JKS-80	JJS-80	5014006-080	KLS-R-075	A6K-80-R	HST-80
45	90	KTS-R-90	JKS-90	JJS-90	5014006-100	KLS-R-090	A6K-90-R	HST-90
55	100	KTS-R-100	JKS-100	JJS-100	5014006-100	KLS-R-100	A6K-100-R	HST-100
75	125	KTS-R-125	JKS-125	JJS-125	2028220-125	KLS-150	A6K-125-R	HST-125
90	150	KTS-R-150	JKS-150	JJS-150	2028220-150	KLS-175	A6K-150-R	HST-150

Tabela 8.30 3x525–690 V, Gabinete Metálico Tamanhos B e C

8.9 Valor Nominal da Potência, Peso e Dimensões

Tipo de Gabinete Metálico [kW]		A2	A3	A4	A5	B1	B2	B3	B4	C1	C2	C3	C4
1x200-240 V	S2	-	1.1	1.1-2.2	1,1	1,5-3,7 5,5	7,5	-	-	15	22	-	-
3x200-240 V	T2	0.25-3.0	3.7	0.25-2.2	0,25-3,7	5,5-11	15	5,5-11	15-18,5	18,5-30	37-45	22-30	37-45
1x380-480 V	S4	-	-	1.1-4.0	-	7,5	11	-	-	18	37	-	-
3x380-480 V	T4	0.37-4.0	5.5-7.5	0.37-4.0	0,37-7,5	11-18,5	22-30	11-18,5	22-37	37-55	75-90	45-55	75-90
3x525-600 V	T6	-	0.75-7.5	-	0,75-7,5	11-18,5	22-30	11-18,5	22-37	37-55	75-90	45-55	75-90
3x525-690 V	T7	-	-	-	-	-	11-30	-	-	-	37-90	-	-
IP		20	20	55/66	55/66	21/55/66	21/55/66	20	20	21/55/66	21/55/66	20	20
NEMA		Chassi Tipo 1	Chassi Tipo 1	Type 12/4X	Type 12/4X	Type 1/12/4X	Type 1/12/4X	Chassi	Chassi	Type 1/12/4X	Type 1/12/4X	Chassi	Chassi
Altura [mm]													
Altura da placa traseira	A*	268	375	390	420	480	650	399	520	680	770	550	660
Altura com a placa de desacoplamento para cabos de Fieldbus	A	374	-	-	-	-	-	419	595	-	-	630	800
Distância entre a furação de montagem	a	257	350	401	402	454	624	380	495	648	739	521	631
Largura [mm]													
Largura da placa traseira	B	90	130	200	242	242	242	165	231	308	370	308	370
Largura da placa traseira com um opcional C	B	130	170	-	242	242	242	205	231	308	370	308	370
Largura da placa traseira com dois opcionais C	B	90	130	-	242	242	242	165	231	308	370	308	370
Distância entre a furação de montagem	b	70	110	171	215	210	210	140	200	272	334	270	330
Profundidade** [mm]													
Sem opcionais A/B	C	205	205	175	200	260	260	248	242	310	335	333	333
Com opcionais A/B	C	220	220	175	200	260	260	262	242	310	335	333	333
Furos para parafusos [mm]													
	c	8,0	8,0	8,25	8,2	12	12	8	-	12	12	-	-
	d	Ø11	Ø11	Ø12	Ø12	Ø19	Ø19	12	-	Ø19	Ø19	-	-
	e	Ø5,5	Ø5,5	Ø6,5	Ø6,5	Ø9	Ø9	6,8	8,5	Ø9,0	Ø9,0	8,5	8,5
	f	9	9	6	9	9	9	7,9	15	9,8	9,8	17	17
Peso máx. [kg]		4,9	5,3	9,7	14	23	27	12	23,5	45	65	35	50

* Consulte Ilustração 3.4 e Ilustração 3.5 para furação de montagem da parte superior e inferior.

** A profundidade do gabinete metálico irá variar com os diferentes opcionais instalados.

Tabela 8.31 Valor nominal da potência, peso e dimensões

9 Apêndice

9.1 Símbolos, abreviações e convenções

°C	Graus centígrados
CA	Corrente alternada
AEO	Otimização Automática de Energia
AWG	American wire gauge
AMA	Adaptação automática do motor
CC	Corrente contínua
EMC	Compatibilidade eletromagnética
ETR	Relé térmico eletrônico
$f_{M,N}$	Frequência do motor nominal
FC	Conversor de frequência
I_{INV}	Corrente nominal de saída do inversor
I_{LIM}	Limite de Corrente
$I_{M,N}$	Corrente nominal do motor
$I_{VLT,MAX}$	Corrente de saída máxima
$I_{VLT,N}$	Corrente de saída nominal fornecida pelo conversor de frequência
IP	Proteção de entrada
LCP	Painel de controle local
MCT	Motion Control Tool
n_s	Velocidade do motor síncrono
$P_{M,N}$	Potência do motor nominal
PELV	Tensão extra baixa protetiva
PCB	Placa de circuito Impresso
Motor PM	Motor de ímã permanente
PWM	Modulação por largura de pulso
rpm	Rotações por minuto
Regen	Terminais regenerativos
T_{LIM}	Limite de torque
$U_{M,N}$	Tensão do motor nominal

Tabela 9.1 Símbolos e abreviações

Convenções

Listas numeradas indicam os procedimentos.

As listas de itens indicam outras informações.

O texto em itálico indica:

- Referência cruzada.
- Link.
- Nome do parâmetro.

Todas as dimensões são em [mm].

9.2 Estrutura de Menu dos Parâmetros

0-0*	0-1*	0-2*	0-3*	0-4*	0-5*	0-6*	0-7*	0-8*	0-9*	1-0*	1-1*	1-2*	1-3*	1-4*	1-5*	1-6*	1-7*	1-8*	1-9*	1-10*	1-11*	1-12*	1-13*	1-14*	1-15*	1-16*	1-17*	1-18*	1-19*	1-20*	1-21*	1-22*	1-23*	1-24*	1-25*	1-26*	1-27*	1-28*	1-29*	1-30*	1-31*	1-32*	1-33*	1-34*	1-35*	1-36*	1-37*	1-38*	1-39*	1-40*	1-41*	1-42*	1-43*	1-44*	1-45*	1-46*	1-47*	1-48*	1-49*	1-50*	1-51*	1-52*	1-53*	1-54*	1-55*	1-56*	1-57*	1-58*	1-59*	1-60*	1-61*	1-62*	1-63*	1-64*	1-65*	1-66*																																																																																																																																																																																																																																																																																																																																																																																																																																																																																																																																																																									
Operação/Display	Características do Torque	Ajustes da Partida	Tempo de Aceleração da Rampa 1	Entradas Digitais	Modo Sobrecarga	Modo de Partida PM	Tempo de Desaceleração da Rampa 1	Relés	Tempo de Aceleração da Rampa 2	Sentido Horário	Retardo de Partida	Tempo de Desaceleração da Rampa 2	Relés	Tempo de Desaceleração da Rampa 2	Outras Rampas	Tempo de Rampa do Jog	Tempo de Rampa da Parada Rápida	Tempo Inicial de Rampa	Tempo de Rampa da Válvula de Retenção	Verificar Velocidade Final de Rampa da Válvula [RPM]	Função na Parada	Velocidade Mínima para Função na Parada [rpm]	Parada [rpm]	Velocidade Mínima para Função na Parada [rpm]	Parada [rpm]	Velocidade de Desarme Baixa [RPM]	Velocidade de Desarme Baixa [Hz]	Temper. do Motor	Proteção Térmica do Motor	Ventilador Externo do Motor	Fonte do Termistor	Freios	Freio CC	Corrente de Retenção CC/Preaque-cimento	Corrente de Freio CC	Tempo de Freio CC	Tempo de Freio CC	Velocidade de ativação do freio CC [rpm]	Velocidade de ativação do freio CC [Hz]	Corrente de Estacionamento	Tempo de Estacionamento	Funções do Freio	Função de Freio (ohm)	Resistor do Freio (ohm)	Limite da Potência de Frenagem (kW)	Monitoramento da Potência de Frenagem	Verificação do freio	Corrente máx. do freio CA	Controle de Sobretensão	Referência 7 Rampas	Limites de Ref.	Referência Mínima	Referência Máxima	Função de Referência	Referências	Referência Predefinida	Velocidade de Jog [Hz]	Fonte da Referência	Referência Relativa Predefinida	Fonte da Referência 1	Fonte da Referência 2	Fonte da Referência 3	Velocidade de jog [rpm]	Rampa 1																																																																																																																																																																																																																																																																																																																																																																																																																																																																																																																																																																																					
3-41	3-42	3-43	3-44	3-45	3-46	3-47	3-48	3-49	3-50	3-51	3-52	3-53	3-54	3-55	3-56	3-57	3-58	3-59	3-60	3-61	3-62	3-63	3-64	3-65	3-66	3-67	3-68	3-69	3-70	3-71	3-72	3-73	3-74	3-75	3-76	3-77	3-78	3-79	3-80	3-81	3-82	3-83	3-84	3-85	3-86	3-87	3-88	3-89	3-90	3-91	3-92	3-93	3-94	3-95	4-0*	4-1*	4-2*	4-3*	4-4*	4-5*	4-6*	4-7*	4-8*	4-9*	4-10*	4-11*	4-12*	4-13*	4-14*	4-15*	4-16*	4-17*	4-18*	4-19*	4-20*	4-21*	4-22*	4-23*	4-24*	4-25*	4-26*	4-27*	4-28*	4-29*	4-30*	4-31*	4-32*	4-33*	4-34*	4-35*	4-36*	4-37*	4-38*	4-39*	4-40*	4-41*	4-42*	4-43*	4-44*	4-45*	4-46*	4-47*	4-48*	4-49*	4-50*	4-51*	4-52*	4-53*	4-54*	4-55*	4-56*	4-57*	4-58*	4-59*	4-60*	4-61*	4-62*	4-63*	4-64*	5-0*	5-1*	5-2*	5-3*	5-4*	5-5*	5-6*	5-7*	5-8*	5-9*	5-10*	5-11*	5-12*	5-13*	5-14*	5-15*	5-16*	5-17*	5-18*	5-19*	5-20*	5-21*	5-22*	5-23*	5-24*	5-25*	5-26*	5-27*	5-28*	5-29*	5-30*	5-31*	5-32*	5-33*	5-34*	5-35*	5-36*	5-37*	5-38*	5-39*	5-40*	5-41*	5-42*	5-43*	5-44*	5-45*	5-46*	5-47*	5-48*	5-49*	5-50*	5-51*	5-52*	5-53*	5-54*	5-55*	5-56*	5-57*	5-58*	5-59*	5-60*	5-61*	5-62*	5-63*	5-64*	5-65*	5-66*	5-67*	5-68*	5-69*	5-70*	5-71*	5-72*	5-73*	5-74*	5-75*	5-76*	5-77*	5-78*	5-79*	5-80*	5-81*	5-82*	5-83*	5-84*	5-85*	5-86*	5-87*	5-88*	5-89*	5-90*	5-91*	5-92*	5-93*	5-94*	5-95*	5-96*	5-97*	5-98*	5-99*	6-0*	6-1*	6-2*	6-3*	6-4*	6-5*	6-6*	6-7*	6-8*	6-9*	6-10*	6-11*	6-12*	6-13*	6-14*	6-15*	6-16*	6-17*	6-18*	6-19*	6-20*	6-21*	6-22*	6-23*	6-24*	6-25*	6-26*	6-27*	6-28*	6-29*	6-30*	6-31*	6-32*	6-33*	6-34*	6-35*	6-36*	6-37*	6-38*	6-39*	6-40*	6-41*	6-42*	6-43*	6-44*	6-45*	6-46*	6-47*	6-48*	6-49*	6-50*	6-51*	6-52*	6-53*	6-54*	6-55*	6-56*	6-57*	6-58*	6-59*	6-60*	6-61*	6-62*	6-63*	6-64*	6-65*	6-66*	6-67*	6-68*	6-69*	6-70*	6-71*	6-72*	6-73*	6-74*	6-75*	6-76*	6-77*	6-78*	6-79*	6-80*	6-81*	6-82*	6-83*	6-84*	6-85*	6-86*	6-87*	6-88*	6-89*	6-90*	6-91*	6-92*	6-93*	6-94*	6-95*	6-96*	6-97*	6-98*	6-99*	7-0*	7-1*	7-2*	7-3*	7-4*	7-5*	7-6*	7-7*	7-8*	7-9*	7-10*	7-11*	7-12*	7-13*	7-14*	7-15*	7-16*	7-17*	7-18*	7-19*	7-20*	7-21*	7-22*	7-23*	7-24*	7-25*	7-26*	7-27*	7-28*	7-29*	7-30*	7-31*	7-32*	7-33*	7-34*	7-35*	7-36*	7-37*	7-38*	7-39*	7-40*	7-41*	7-42*	7-43*	7-44*	7-45*	7-46*	7-47*	7-48*	7-49*	7-50*	7-51*	7-52*	7-53*	7-54*	7-55*	7-56*	7-57*	7-58*	7-59*	7-60*	7-61*	7-62*	7-63*	7-64*	7-65*	7-66*	7-67*	7-68*	7-69*	7-70*	7-71*	7-72*	7-73*	7-74*	7-75*	7-76*	7-77*	7-78*	7-79*	7-80*	7-81*	7-82*	7-83*	7-84*	7-85*	7-86*	7-87*	7-88*	7-89*	7-90*	7-91*	7-92*	7-93*	7-94*	7-95*	7-96*	7-97*	7-98*	7-99*	8-0*	8-1*	8-2*	8-3*	8-4*	8-5*	8-6*	8-7*	8-8*	8-9*	8-10*	8-11*	8-12*	8-13*	8-14*	8-15*	8-16*	8-17*	8-18*	8-19*	8-20*	8-21*	8-22*	8-23*	8-24*	8-25*	8-26*	8-27*	8-28*	8-29*	8-30*	8-31*	8-32*	8-33*	8-34*	8-35*	8-36*	8-37*	8-38*	8-39*	8-40*	8-41*	8-42*	8-43*	8-44*	8-45*	8-46*	8-47*	8-48*	8-49*	8-50*	8-51*	8-52*	8-53*	8-54*	8-55*	8-56*	8-57*	8-58*	8-59*	8-60*	8-61*	8-62*	8-63*	8-64*	8-65*	8-66*	8-67*	8-68*	8-69*	8-70*	8-71*	8-72*	8-73*	8-74*	8-75*	8-76*	8-77*	8-78*	8-79*	8-80*	8-81*	8-82*	8-83*	8-84*	8-85*	8-86*	8-87*	8-88*	8-89*	8-90*	8-91*	8-92*	8-93*	8-94*	8-95*	8-96*	8-97*	8-98*	8-99*	9-0*	9-1*	9-2*	9-3*	9-4*	9-5*	9-6*	9-7*	9-8*	9-9*	10-0*	10-1*	10-2*	10-3*	10-4*	10-5*	10-6*	10-7*	10-8*	10-9*	10-10*	10-11*	10-12*	10-13*	10-14*	10-15*	10-16*	10-17*	10-18*	10-19*	10-20*	10-21*	10-22*	10-23*	10-24*	10-25*	10-26*	10-27*	10-28*	10-29*	10-30*	10-31*	10-32*	10-33*	10-34*	10-35*	10-36*	10-37*	10-38*	10-39*	10-40*	10-41*	10-42*	10-43*	10-44*	10-45*	10-46*	10-47*	10-48*	10-49*	10-50*	10-51*	10-52*	10-53*	10-54*	10-55*	10-56*	10-57*	10-58*	10-59*	10-60*	10-61*	10-62*	10-63*	10-64*	10-65*	10-66*	10-67*	10-68*	10-69*	10-70*	10-71*	10-72*	10-73*	10-74*	10-75*	10-76*	10-77*	10-78*	10-79*	10-80*	10-81*	10-82*	10-83*	10-84*	10-85*	10-86*	10-87*	10-88*	10-89*	10-90*	10-91*	10-92*	10-93*	10-94*	10-95*	10-96*	10-97*	10-98*	10-99*



5-97	Controle do Bus da Saída de Pulso nº X30/6	6-64	Terminal X30/8 Prefe. do Timeout de Saída	8-83	Contador de Erros do Escravo	10-12	Leitura da Config dos Dados de Processo	12-80	Servidor de FTP
5-98	Timeout Predefinido da Saída de Pulso nº X30/6	6-7*	Saída Analóg. X45/1	8-90	Velocidade do Jog do Bus 1	10-13	Parâmetro de Advertência	12-81	Servidor HTTP
6-6*	Entrada/Saída Analógica	6-71	Terminal X45/1 Escala Mín.	8-94	Feedback do Barramento 1	10-14	Referência da Rede	12-82	Serviço SMTP
6-0*	Modo E/S Analógica	6-72	Terminal X45/1 Escala Máx.	8-95	Feedback do Barramento 2	10-15	Controle da Rede	12-89	Porta do Canal de Soquete Transparente
6-00	Timeout do Live Zero	6-73	Terminal X45/1 Controle do Bus	8-96	Feedback do Barramento 3	10-2*	Filtros COS	12-9*	Serviços Ethernet Avançados
6-01	Função Timeout do Live Zero	6-74	Terminal X45/1 Prefe. do Timeout de Saída	9-0*	PROFIDrive	10-20	Filtro COS 1	12-90	Diagnóstico de Cabo
6-1*	Entrada analógica 53	6-7*	Saída Analógica X45/3	9-00	Setpoint	10-21	Filtro COS 2	12-91	MDI-X
6-10	Terminal 53 Baixa Tensão	6-8*	Terminal X45/3 Saída	9-07	Valor Real	10-22	Filtro COS 3	12-92	Espionagem IGMP
6-11	Terminal 53 Alta Tensão	6-80	Terminal X45/3 Escala Mín.	9-15	Configuração de Gravação do PCD	10-23	Filtro COS 4	12-93	Comprimento Errado de Cabo
6-12	Terminal 53 Corrente Baixa	6-81	Terminal X45/3 Escala Máx.	9-16	Configuração de Leitura do PCD	10-3*	Acesso ao Parâmetro	12-94	Proteção contra Broadcast Storm
6-13	Terminal 53 Corrente Alta	6-82	Terminal X45/3 Controle do Bus	9-18	Endereço do No	10-30	Índice da Matriz	12-95	Filtro para Interferência de Broadcast
6-14	Terminal 53 Ref./Feedback Baixo Valor	6-83	Terminal X45/3 Prefe. do Timeout de Saída	9-22	Seleção de Telegrama	10-31	Armarazenar Valores dos Dados	12-96	Espelhamento de Porta
6-15	Terminal 53 Ref./Feedback Alto Valor	6-84	Terminal X45/3 Prefe. do Timeout de Saída	9-23	Parâmetros para Sinais	10-32	Revisão do DeviceNet	12-98	Contadores de Interface
6-16	Terminal 53 Constante de Tempo do Filtro	8-6*	Com. e Opcionais	9-27	Edição do Parâmetro	10-33	Gravar Sempre	12-99	Contadores de Mídia
6-17	Terminal 53 Live Zero	8-0*	Programações Gerais	9-28	Controle de Processo	10-34	Cód Produto DeviceNet	13-6*	Smart Logic
6-20	Entrada analógica 54	8-01	Tipo de Controle	9-31	Endereço Seguro	12-2*	Ethernet	13-0*	Definições do SLC
6-21	Terminal 54 Baixa Tensão	8-02	Origem do Controle	9-44	Contador de Mensagem de Falha	12-0*	Config. IP	13-00	Modo Controlador do SL
6-22	Terminal 54 Alta Tensão	8-03	Tempo de Timeout de Controle	9-45	Código de Falha	12-00	Alocação do Endereço IP	13-01	Iniciar Evento
6-23	Terminal 54 Corrente Baixa	8-04	Função Timeout de Controle	9-47	Nº do Defeito	12-01	Endereço IP	13-02	Parar Evento
6-24	Terminal 54 Corrente Alta	8-05	Função Final do Timeout	9-52	Contador da Situação do defeito	12-02	Máscara de Sub-rede	13-03	Reinicializar o SLC
6-25	Terminal 54 Ref./Feedback Baixo Valor	8-06	Reset do Timeout de Controle	9-53	Warning Word do Profibus	12-03	Gateway Padrão	13-1*	Comparadores
6-26	Terminal 54 Ref./Feedback Alto Valor	8-07	Aionador de Diagnóstico	9-63	Baud Rate Real	12-04	Servidor DHCP	13-10	Operando do Comparador
6-27	Terminal 54 Constante de Tempo do Filtro	8-08	Def. de controle	9-64	Identificação do Dispositivo	12-05	Contrato de Aluguel Expira	13-11	Operador do Comparador
6-3*	Entrada analógica X30/11	8-10	Status Word STW Configurável	9-65	Número do Perfil	12-06	Servidores de Nome	13-12	Valor do Comparador
6-30	Terminal X30/11 Baixa Tensão	8-13	CTW Configurável da Control Word	9-67	Control Word 1	12-07	Nome do Domínio	13-2*	Temporizadores
6-31	Terminal X30/11 Alta Tensão	8-14	Configurações da Porta do FC	9-68	Perfil de Controle	12-08	Nome do Host	13-20	Temporizador do Controlador do SL
6-34	Term. X30/11 Ref./Feedback Baixo Valor	8-30	Protocolo	9-70	Setup de Programação	12-09	Endereço Físico	13-4*	Regras Lógicas
6-35	Term. X30/11 Ref./Feedback Alto Valor	8-31	Endereço	9-71	Valor dos Dados Salvos Profibus	12-09	Endereço Físico	13-40	Regra Lógica Booleana 1
6-36	Term. X30/11 Constante de Tempo do Filtro	8-32	Bits de Parada / Paridade	9-72	ProfibusDriveReset	12-10	Status do Link	13-41	Operador de Regra Lógica 1
6-37	Term. X30/11 Live Zero	8-33	Atraso de Resposta Mínimo	9-75	Identificação do DO	12-11	Duração do Link	13-42	Regra Lógica Booleana 2
6-4*	Entrada analógica X30/12	8-34	Atraso de Resposta Máx.	9-80	Parâmetros Definidos (1)	12-12	Negociação Automática	13-43	Operador de Regra Lógica 2
6-41	Terminal X30/12 Baixa Tensão	8-35	Atraso Inter-Character Máximo	9-81	Parâmetros Definidos (2)	12-13	Velocidade do Link	13-44	Regra Lógica Booleana 3
6-44	Term. X30/12 Ref./Feedback Baixo Valor	8-36	Def protocolo FC MC	9-82	Parâmetros Definidos (3)	12-14	Link Duplex	13-5*	Estados
6-45	Term. X30/12 Ref./Feedback Alto Valor	8-37	Seleção de Telegrama	9-83	Parâmetros Definidos (4)	12-2*	Dados do Processo	13-51	Evento do Controlador do SL
6-46	Term. X30/12 Constante de Tempo do Filtro	8-40	Configuração de Gravação do PCD	9-84	Parâmetros Definidos (5)	12-20	Instância de Controle	13-52	Ação do Controlador do SL
6-47	Term. X30/12 Live Zero	8-42	Configuração de Leitura do PCD	9-85	Parâmetros Definidos (6)	12-21	Gravação da Config dos Dados de Processo	13-9*	Alertas definidos pelo usuário
6-5*	Saída Analógica 42	8-43	Configuração de Timeout de Saída	9-89	Parâmetros Alterados (1)	12-22	Leitura da Config dos Dados de Processo	13-92	Texto de alerta
6-50	Terminal 42 Saída	8-50	Selecionar parada por inércia	9-94	Parâmetros Alterados (2)	12-27	Mestre Principal	13-97	Alarm Word de Alerta
6-51	Terminal 42 Escala Mínima de Saída	8-52	Selecionar Freno CC	9-99	Parâmetros Alterados (3)	12-28	Armarazenar Valores dos Dados	13-98	Warning Word de Alerta
6-52	Terminal 42 Escala Máxima de Saída	8-53	Selecionar Partida	10-0*	Parâmetros Alterados (4)	12-29	Gravar Sempre	13-99	Status Word de Alerta
6-53	Terminal 42 Controle de Saída do Bus	8-54	Selecionar Reversão	10-00	Protocolo CAN	12-3*	EtherNet/IP	14-6*	Funções Especiais
6-54	Terminal 42 Prefe. do Timeout de Saída	8-55	Selecionar Setup	10-01	Referência da Rede	12-30	Parâmetro de Advertência	14-0*	Chaveamento do Inversor
6-55	Terminal 42 Prefe. do Timeout de Saída	8-56	Selecionar Referência Predefinida	10-02	Seleção de Baud Rate	12-31	Referência da Rede	14-00	Padrão de Chaveamento
6-56	Terminal 42 Filtro de Saída	8-57	BACnet	10-05	ID do MAC	12-32	Controle da Rede	14-01	Frequência de Chaveamento
6-57	Terminal 42 Filtro de Saída	8-70	Instância do Dispositivo BACnet	10-06	Leitura do Contador de Erros de Transmissão	12-33	Revisão do CIP	14-03	Sobremodulação
6-6*	Saída analóg. X30/8	8-72	Master's Máx. MS/TP	10-07	Leitura do Contador de Erros de Recepção	12-34	Código CIP do Produto	14-04	PWM-Randomico
6-60	Terminal X30/8 Saída	8-73	Chassi Info Máx. MS/TP	10-07	Leitura do Contador de Erros de Bus Off	12-35	Parâmetro do EDS	14-1*	Liga/Desliga Rede Elétrica
6-61	Terminal X30/8 Escala Mín.	8-74	Serviço "I-Am"	10-1*	DeviceNet	12-38	Filtro COS	14-10	Falha de rede elétrica
6-62	Terminal X30/8 Máx. Escala	8-75	Senha de Inicialização	10-10	Seleção do Tipo de Dados de Processo	12-4*	Modbus TCP	14-11	Tensão de Rede na Falha de Rede Elétrica
6-63	Terminal X30/8 Controle de Saída do Bus	8-8*	Diagnóstico da Porta do FC	10-10	Gravação da Config dos Dados de Processo	12-41	Parâmetro de Status	14-12	Função no Desbalanceamento de Rede
		8-80	Contador de Mensagens do Bus	10-11	Gravação da Config dos Dados de Processo	12-42	Contador de Mensagem do Escravo	14-2*	Funções Reset
		8-81	Contador de Erros do Bus				Contador de Mensagem de Exceção do Escravo	14-20	Modo Reinicializar
		8-82	Mensagem Receb. do Escravo				Outros Serviços Ethernet	14-21	Tempo de uma Nova Partida Automática

14-22	Modo Operação	15-31	Registro de Alarme: Valor	16-10	Potência [kW]	16-86	REF 1 da Porta do FC	20-82	Velocidade de Partida do PID [RPM]
14-23	Programação do Typecode	15-32	Registro de Alarme: Tempo	16-11	Potência [hp]	16-9*	Leituras de Diagnóstico	20-83	Velocidade de Partida do PID [Hz]
14-25	Atraso do Desarme no Limite de Torque	15-33	Registro de Alarme: Data e Hora	16-12	Tensão do Motor	16-90	Alarm Word	20-84	Largura de banda na referência
14-26	Atraso do Desarme na Falha do Inversor	15-34	Registro de Alarme: Setpoint	16-13	Frequência	16-91	Alarm Word 2	20-9*	Controlador PID
14-28	Programações de Produção	15-35	Registro de Alarme: Feedback	16-14	Corrente do Motor	16-92	Warning Word	20-91	Anti Windup do PID
14-29	Código de Serviço	15-36	Registro de Alarme: Demanda Corrente	16-15	Frequência [%]	16-93	Warning Word 2	20-93	Ganho Proporcional do PID
14-3*	Ctrl. Limite de Corrente	15-37	Registro de Alarme: Unidade Ctrl Processo	16-16	Torque [Nm]	16-94	Ext. Status Word	20-94	Tempo Integrado do PID
14-30	Ctrl Lim Corrente, Ganho Proporcional	15-4*	Identificação do drive	16-17	Velocidade [rpm]	16-95	Ext. Status Word 2	20-95	Tempo do Diferencial do PID
14-31	Ctrl Lim Corrente, Tempo de Integração	15-40	Tipo do FC	16-18	Térmico Calculado do Motor	16-96	Word de Manutenção	20-96	Difer. do PID Limite de Ganho
14-32	Ctrl Lim Corrente, Tempo do Filtro	15-41	Seção de Potência	16-20	Ângulo do Motor	18-0*	Informações e Leituras	21-1*	Ext. Malha Fechada
14-4*	Otimização de Energia	15-42	Tensão	16-22	Torque [%]	18-0*	Log. Manutenção	21-0*	Ext. Sintonização Automática do PID
14-40	Nível do VT	15-43	Versão do Software	16-26	Potência Filtrada [kW]	18-00	Log de Manutenção: Item	21-00	Tipo de Malha Fechada
14-41	Magnetização Mínima do AEO	15-44	String do Código de Pedido	16-27	Potência Filtrada [hp]	18-01	Log de Manutenção: Ação	21-01	Desempenho do PID
14-42	Frequência AEO Mínima	15-45	String do Código do Tipo Real	16-3*	Status do VLT	18-02	Log de Manutenção: Tempo	21-02	Modificação de Saída do PID
14-43	Cosphi do Motor	15-46	Nº. do Pedido do Conversor de Frequência	16-30	Tensão do Barramento CC	18-03	Log de Manutenção: Data e Hora	21-03	Nível de Feedback Mínimo
14-5*	Ambiente	15-47	Nº. de Pedido do Cartão de Potência.	16-32	Energia do Frio /s	18-3*	Leituras Analógicas	21-04	Nível de Feedback Máximo
14-50	Filtro de RFI	15-48	Nº. do Id do LCP	16-33	Energia do Frio Média	18-30	Entrada analógica X42/1	21-05	Sintonização Automática do PID
14-51	Compensação do Barramento CC	15-49	ID do SW da Placa de Controle	16-34	Temperatura do Dissipador de Calor	18-31	Entrada Analógica X42/3	21-1*	Ext. CL 1 Ref/Fb.
14-52	Controle do Ventilador	15-50	ID do SW da Placa de Potência	16-35	Térmico do Inversor	18-32	Entrada Analógica X42/5	21-10	Unidade da Ref./Feedback Ext. 1
14-53	Monitor do Ventilador	15-51	Número de Série do Conversor de Frequência	16-36	Inv. Nom. Corrente	18-33	Saída Analógica X42/7 [V]	21-11	Referência Mínima Ext. 1
14-55	Filtro de Saída	15-52	Número de Série do Cartão de Potência	16-37	Inv. Corrente máx.	18-34	Saída Analógica X42/9 [V]	21-12	Referência Máxima Ext. 1
14-59	Número Real de Unidades do Inversor	15-53	Número de Série do Cartão de Potência	16-38	Estado do Controlador do SL	18-35	Saída Analógica X42/11 [V]	21-13	Fonte da Referência Ext. 1
14-60	Função no Superaquecimento	15-54	Nome do arquivo SmartStart	16-39	Temperatura do Cartão de Controle	18-36	Entrada analógica X48/2 [mA]	21-14	Fonte do Feedback Ext. 1
14-61	Função na Sobrecarga do Inversor	15-55	Nome do arquivo CSV	16-40	Buffer de Registro Cheio	18-37	Temp. Entrada X48/4	21-15	Setpoint Ext. 1
14-62	Inv. Corrente de Derate de Sobrecarga	15-56	Ident. do Opcional	16-49	Origem da Falha de Corrente	18-38	Temp. Entrada X48/7	21-17	Referência Ext. 1 [Unidade]
14-8*	Opcionais	15-60	Opcional Montado	16-5*	Ref. e Feedback	18-39	Temp. Entrada X48/10	21-18	Feedback Ext. 1 [Unidade]
14-80	Opcion. Aliment. por Fonte 24 V CC Ext.	15-61	Versão do SW do Opcional	16-50	Referência Externa	18-5*	Ref. e Feedback	21-19	Saída Ext. 1 [%]
14-9*	Configurações de Defeito	15-62	Nº. do Pedido do Opcional	16-52	Feedback [Unidade]	18-50	Leitura Sem Sensor [unidade]	21-20	Ext. CL 1 PID
14-90	Nível de Defeito	15-63	Nº. Série do Opcional	16-53	Referência [Unidade]	18-6*	Entradas e Saídas 2	21-21	Controle Normal/Inverso Ext. 1
15-*	Informação do Drive	15-64	Versão do SW do Opcional	16-54	Feedback 1 [Unidade]	18-60	Entrada Digital 2	21-22	Ganho Proporcional Ext. 1
15-0*	Dados Operacionais	15-65	Nº. do Pedido do Opcional	16-55	Feedback 2 [Unidade]	20-0*	Malha Fechada do Drive	21-23	Tempo Integrado Ext. 1
15-00	Horas de funcionamento	15-66	Opção no Slot A	16-56	Feedback 3 [Unidade]	20-00	Fonte do Feedback 1	21-24	Ext. 1 Dif. Limite de Ganho
15-01	Horas de Funcionamento	15-67	Opção no Slot B	16-58	Saída do PID [%]	20-01	Conversão de Feedback 1	21-3*	Ext. CL 2 Ref/Fb.
15-02	Contador de kWh	15-68	Versão do SW do Opcional - Slot A	16-59	Setpoint Ajustado	20-02	Unidade da Fonte de Feedback 1	21-30	Unidade da Ref./Feedback Ext. 2
15-03	Superaquecimentos	15-69	Opção no Slot B	16-60	Entrada digital	20-03	Fonte de Feedback 2	21-31	Referência Mínima Ext. 2
15-04	Superaquecimentos	15-70	Versão do SW do Opcional no Slot B	16-61	Definição do Terminal 53	20-04	Conversão de Feedback 2	21-32	Referência Máxima Ext. 2
15-05	Sobretensões	15-71	Opção no Slot C0/E0	16-62	Entrada analógica 53	20-05	Unidade da Fonte de Feedback 2	21-33	Fonte da Referência Ext. 2
15-06	Reinicializar Contador de kWh	15-72	Versão do SW do Opcional no Slot C1/E1	16-63	Definição do Terminal 54	20-06	Fonte de Feedback 3	21-34	Fonte do Feedback Ext. 2
15-07	Reinicializar Contador de Horas de Funcionamento	15-73	Opção no Slot C0/E0	16-64	Entrada analógica 54	20-07	Conversão de Feedback 3	21-35	Setpoint Ext. 2
15-08	Número de Partidas	15-74	Versão do SW do Opcional no Slot C1/E1	16-65	Saída Analógica 42 [mA]	20-08	Unidade da Fonte de Feedback 3	21-37	Referência Ext. 2 [Unidade]
15-1*	Configurações do Registro de Dados	15-75	Opção no Slot C0/E0	16-66	Saída Digital [bin]	20-12	Unidade da Referência/Feedback	21-38	Feedback Ext. 2 [Unidade]
15-10	Fonte do Registro	15-76	Opção no Slot C1/E1	16-67	Entrada de Pulso #29 [Hz]	20-20	Feedback/Setpoint	21-39	Saída Ext. 2 [%]
15-11	Intervalo de Registro	15-77	Versão do SW do Opcional no Slot B	16-68	Entrada de Pulso nº 27 [Hz]	20-20	Função de Feedback	21-4*	CL 2 PID Ext.
15-12	Evento de Disparo	15-78	Opção no Slot C0/E0	16-69	Saída de Pulso nº 29 [Hz]	20-21	Setpoint 1	21-40	Controle Normal/Inverso Ext. 2
15-13	Modo de Registro	15-79	Opção no Slot C1/E1	16-70	Saída de Pulso nº 29 [Hz]	20-22	Setpoint 2	21-41	Ganho Proporcional Ext. 2
15-14	Amostras Antes de Acionar	15-80	Horas de funcionamento do ventilador	16-71	Saída do Relé [bin]	20-23	Setpoint 3	21-42	Tempo Integrado Ext. 2
15-2*	Registro do Histórico	15-81	Horas de funcionamento do ventilador	16-72	Contador A	20-6*	Sem Sensor	21-43	Tempo de Diferenciação Ext. 2
15-20	Registro do Histórico: Evento	15-9*	Informações do Parâmetro	16-73	Contador B	20-60	Unidade sem Sensores	21-44	Ext. 2 Dif. Limite de Ganho
15-21	Registro do Histórico: Valor	15-92	Parâmetros Definidos	16-75	Entrada Analógica X30/11	20-69	Informações Sem Sensor	21-5*	Ext. CL 3 Ref/Fb.
15-22	Registro do Histórico: Tempo	15-93	Parâmetros Modificados	16-76	Entrada Analógica X30/12	20-70	Sintonização automática do PID	21-50	Unidade da Ref./Feedback Ext. 3
15-23	Registro do Histórico: Data e Hora	15-94	Identificação do drive	16-77	Saída analógica X30/8 [mA]	20-70	Tipo de Malha Fechada	21-51	Referência Mínima Ext. 3
15-3*	Registro de Alarmes	15-95	Metadados de Parâmetro	16-78	Saída Analógica X45/1 [mA]	20-71	Desempenho do PID	21-52	Referência Máxima Ext. 3
15-30	Registro de Alarme: Código de Erro	16-0*	Status Geral	16-79	Saída Analógica X45/3 [mA]	20-72	Modificação de Saída do PID	21-53	Fonte da Referência Ext. 3
		16-01	Control Word	16-80	CTW do FC e Fieldbus	20-73	Nível de Feedback Mínimo	21-54	Fonte do Feedback Ext. 3
		16-02	Referência [Unidade]	16-81	CTW 1 do Fieldbus	20-74	Nível de Feedback Máximo	21-55	Setpoint Ext. 3
		16-03	Status Word	16-82	REF 1 do Fieldbus	20-79	Sintonização automática do PID	21-57	Referência Ext. 3 [Unidade]
		16-09	Leitura Personalizada	16-84	Comunicação Opcional STW	20-8*	Configurações Básicas do PID	21-58	Feedback Ext. 3 [Unidade]
		16-1*	Status do Motor	16-85	CTW 1 da Porta do FC	20-81	Controle Normal/Inverso do PID	21-59	Saída Ext. 3 [%]

21-6*	Ext. CL 3 PID	22-82	Cálculo do Work Point	25-22	Faixa de Velocidade Fixa	26-25	Term. X42/3 Ref./Feedb. Alto Valor	27-30	Velocidades de escalonamento de Auto tune
21-60	Controle Normal/Inverso Ext. 3	22-83	Velocidade no Fluxo Zero [RPM]	25-23	Atraso no Escalonamento da SBW	26-26	Term. X42/3 Constante de Tempo do Filtro	27-31	Veloc. Ativação Escal.[RPM]
21-61	Ganho Proporcional Ext. 3	22-84	Velocidade no Fluxo Zero [Hz]	25-24	Atraso na Desativação de SBW	26-27	Term. X42/3 Live Zero	27-32	Veloc. Ativação Escal.[Hz]
21-62	Tempo Integrado Ext. 3	22-85	Velocidade no Ponto de Projeto [RPM]	25-25	Tempo da OBW	26-27	Term. X42/3 Live Zero	27-33	Veloc. Desativ.Escal.[RPM]
21-63	Tempo de Diferenciação Ext. 3	22-86	Velocidade no Ponto de Projeto [Hz]	25-26	Desescalonar em Fluxo Zero	26-30	26-3* Entrada Analógica X42/5	27-34	Veloc. Desat. Escal.[Hz]
21-64	Diff. Ext. 3 Limite de Ganho	22-87	Pressão na Velocidade de Fluxo Zero	25-27	Função Escalonamento	26-31	Terminal X42/5 Baixa Tensão	27-40	Configurações de Escalonamento de Auto tune
22-0*	Aplicação Funções Diversos	22-88	Pressão na Velocidade Nominal	25-28	Tempo da Função Escalonamento	26-34	Terminal X42/5 Alta Tensão	27-40	Configurações de Escalonamento de Auto tune
22-00	Atraso de Bloqueio Externo	22-89	Vazão no Ponto Projetado	25-29	Função Desescalonar	26-35	Term. X42/5 Ref./Feedb. Baixo Valor	27-41	Atraso de Desaceleração
22-01	Tempo do Filtro de Energia	22-90	Vazão na Velocidade Nominal	25-30	Desescalonar Tempo da Função	26-36	Term. X42/5 Ref./Feedb. Alto Valor	27-42	Atraso de Aceleração
22-2*	Deteção de Fluxo-Zero	23-0*	Funções Baseadas no Tempo Ações Temporizadas	25-40	Configurações de Escalonamento	26-37	Filtro	27-43	Limite de Escalonamento
22-20	Setup Automático de Potência Baixa	23-00	Tempo LIGADO	25-41	Atraso de Aceleração	26-37	Term. X42/5 Live Zero	27-44	Limite de Desescalonamento
22-21	*Deteção de Potência Baixa	23-01	Ação LIGADO	25-42	Limite de Escalonamento	26-40	Saída Analóg. X42/7	27-45	Limite de Desescalonamento
22-22	Deteção de Velocidade Baixa	23-02	Tempo DESLIGADO	25-43	Limite de Desescalonamento	26-40	Terminal X42/7 Saída	27-45	Velocidade de Escalonamento [rpm]
22-23	Função de Fluxo-Zero	23-03	Ação DESLIGADO	25-44	Velocidade de Escalonamento [rpm]	26-41	Terminal X42/7 Escala Min.	27-46	Velocidade de Escalonamento [Hz]
22-24	Atraso de Fluxo-Zero	23-04	Ocorrência	25-45	Velocidade de Escalonamento [Hz]	26-42	Terminal X42/7 Máx. Escala	27-47	Velocidade de Desescalonamento [rpm]
22-26	Função Bomba Seca	23-1*	Manutenção	25-46	Velocidade de Desescalonamento [rpm]	26-43	Terminal X42/7 Controle do Bus	27-48	Velocidade de Desescalonamento [Hz]
22-27	Atraso de Bomba Seca	23-10	Item de Manutenção	25-47	Velocidade de Desescalonamento [Hz]	26-44	Terminal X42/7 Timeout Predefinido	27-50	Configurações de Alternação
22-28	Velocidade Baixa do Fluxo Zero [RPM]	23-11	Ação de Manutenção	25-5*	Configurações de Alternação	26-50	Saída Analóg. X42/9	27-50	Configurações de Alternação Automática
22-29	Velocidade Baixa do Fluxo Zero [Hz]	23-12	Estimativa do Tempo de Manutenção	25-50	Alternação da Bomba de Comando	26-51	Terminal X42/9 Saída	27-51	Evento Alternação
22-3*	Sintonização da Potência de Fluxo-Zero	23-13	Intervalo de Tempo de Manutenção	25-51	Evento Alternação	26-52	Terminal X42/9 Escala Min.	27-52	Intervalo de Tempo de Alternação
22-30	Potência de Fluxo Zero	23-14	Data e Hora da Manutenção	25-52	Intervalo de Tempo de Alternação	26-53	Terminal X42/9 Máx. Escala	27-53	Valor do Temporizador de Alternação
22-31	Correção do Fator de Potência	23-15	Reinicializar Word de Manutenção	25-53	Valor do Temporizador de Alternação	26-54	Terminal X42/9 Timeout Predefinido	27-54	Alternação Na Hora do Dia
22-32	Velocidade Baixa [RPM]	23-16	Texto/Manutenção	25-54	Tempo de Alternação Predefinido	26-60	Saída Analóg. X42/11	27-55	Tempo de Alternação Predefinido
22-33	Velocidade Baixa [Hz]	23-5*	Registro de energia	25-55	Alternar se Carga < 50%	26-61	Terminal X42/11 Saída	27-56	Capacidade de Alternação é <
22-34	Potência de Velocidade Baixa [kW]	23-50	Resolução do Log de Energia	25-56	Modo Escalonamento em Alternação	26-62	Terminal X42/11 Escala Min.	27-58	Atraso de Funcionamento da Próxima Bomba
22-35	Potência de Velocidade Baixa [HP]	23-51	Início do Período	25-58	Atraso de Funcionamento da Próxima Bomba	26-63	Terminal X42/11 Máx. Escala	27-6*	Entradas Digitais
22-36	Velocidade Alta [RPM]	23-53	Registro de energia	25-59	Atraso de Funcionamento em Rede Elétrica	26-64	Terminal X42/11 Timeout Predefinido	27-60	Terminal X66/1 Entrada Digital
22-37	Velocidade Alta [Hz]	23-54	Reinicializar Log de Energia	25-8*	Status em Cascata	27-0*	Opcional e Status	27-61	Terminal X66/3 Entrada Digital
22-38	Potência de Velocidade Alta [kW]	23-60	Variável de Tendência	25-80	Status em Cascata	27-01	Status da Bomba	27-62	Terminal X66/5 Entrada Digital
22-39	Potência de Velocidade Alta [HP]	23-61	Dados Bin Contínuos	25-81	Status da Bomba	27-02	Controle Manual da Bomba	27-63	Terminal X66/7 Entrada Digital
22-4*	Sleep Mode	23-62	Dados Bin Temporizados	25-82	Bomba de Comando	27-03	Horas Funcion. Atuais	27-64	Terminal X66/9 Entrada Digital
22-41	Sleep Time Mínimo	23-63	Início de Período Temporizado	25-83	Status do Relé	27-04	Horas Vida Útil Tot. da Bomba	27-65	Terminal X66/11 Entrada Digital
22-42	Velocidade de Ativação [RPM]	23-64	Fim de Período Temporizado	25-85	Tempo de Bomba LIGADA	27-1*	Configuração	27-66	Terminal X66/13 Entrada Digital
22-43	Velocidade de Ativação [Hz]	23-65	Reinicializar Dados Bin Contínuos	25-86	Tempo de Relé ON (Ligado)	27-10	Controlador em Cascata	27-7*	Conexões
22-44	Ref. de Ativação/Diferença de FB	23-66	Reinicializar Dados Bin Temporizados	25-90	Bloqueio de Bomba	27-11	Número de Drives	27-9*	Leituras
22-45	Boost de Setpoint	23-67	Reinicializar Referência de Potência	25-91	Alternação Manual	27-12	Número de Bombas	27-91	Referência em Cascata
22-5*	Final de Curva	23-80	Fator de Referência de Potência	26-0*	Modo E/S Analógica	27-14	Capacidade de Bombeamento	27-92	% da Capacidade Total
22-50	Função Final de Curva	23-81	Custo de Energia	26-00	Modo E/S Analógica	27-16	Balancamento do Tempo de Funcionamento	27-93	Status do Opcional em Cascata
22-51	Atraso de Final de Curva	23-82	Custo de	26-01	Modo Term X42/3	27-17	Starters do Motor	27-94	Status do Sistema em Cascata
22-6*	Deteção de Correia Partida	23-83	Economia no Custos	26-02	Modo Term X42/5	27-18	Tempo de Giro para Bombas não Utilizadas.	27-95	Saída do Relé em Cascata Avançada [bin]
22-60	Função Correia Partida	23-84	Economia nos Custos	26-1*	Entrada analógica X42/1	27-19	Resetar Horas de Funcionamento Atuais	27-96	Saída do Relé em Cascata Estendida [bin]
22-61	Torque de Correia Partida	24-1*	Aplicação Funções 2	26-10	Terminal X42/1 Baixa Tensão	27-2*	Configurações de Largura de Banda	29-*	Funções de Aplicações Hídricas
22-62	Atraso de Correia Partida	24-11	Tempo de Atraso do Bypass do Drive	26-11	Terminal X42/1 Alta Tensão	27-20	Intervalo Oper. Normal	29-0*	Enchimento do Cano
22-7*	Proteção de Ciclo Curto	25-0*	Controlador em Cascata	26-14	Term. X42/1 Ref./Feedb. Baixo Valor	27-21	Limite de Cancelamento	29-00	Enchimento do Cano Ativo
22-75	Proteção de Ciclo Curto	25-00	Controlador em Cascata	26-15	Term. X42/1 Ref./Feedb. Alto Valor	27-22	Intervalo de Operação Somente com Velocidade Constante	29-01	Velocidade de Enchimento do Cano [RPM]
22-76	Intervalo entre Partidas	25-02	Partida do Motor	26-16	Term. X42/1 Constante de Tempo do Filtro	27-23	Atraso de Escalonamento	29-02	Velocidade de Enchimento do Cano [Hz]
22-77	Tempo de Funcionamento Mínimo	25-05	Ciclo de Bomba	26-17	Term. X42/1 Live Zero	27-24	Atraso de Desescalonamento	29-03	Tempo de Enchimento do Cano
22-78	Cancelamento do Tempo de Funcionamento Mínimo	25-06	Bomba de Comando Fixa	26-20	Entrada Analógica X42/3	27-25	Tempo de Cancelar Hold	29-04	Velocidade de Enchimento do Cano
22-79	Valor de Cancelamento do Tempo de Funcionamento Mínimo	25-20	Número de Bombas	26-21	Terminal X42/3 Baixa Tensão	27-27	Atraso Min Veloc. Desescal.	29-05	Setpoint Cheio
22-8*	Compensação de Vazão	25-21	Largura de Banda do Escalonamento	26-24	Terminal X42/3 Alta Tensão	27-3*	Velocidade de Escalonamento	29-06	Temporizador Desabilitado de Fluxo Zero
22-80	Compensação de Vazão		Largura de Banda de Sobreposição						
22-81	Curva de Aproximação Quadrático-Linear								

29-1*	Função de Deragging	35-2*	Temp. Entrada X48/7
29-10	Ciclos de Derag	35-24	Term. X48/7 Constante de Tempo do Filtro
29-11	Derag na Partida/Parada	35-25	Term. X48/7 Temp. Monitor
29-12	Tempo de Execução de Deragging	35-26	Term. X48/7 Temp. Baixa Limit
29-13	Velocidade de Derag [RPM]	35-27	Term. X48/7 Temp. Alta Limit
29-14	Velocidade de Derag [Hz]	35-3*	Temp. Entrada X48/10
29-15	Atraso de Desligamento de Derag	35-34	Term. X48/10 Constante de Tempo do Filtro
29-2*	Sintonização da Potência de Derag	35-35	Term. X48/10 Temp. Monitor
29-20	Potência de Derag [kW]	35-36	Term. X48/10 Temp. Baixa Limit
29-21	Potência de Derag [HP]	35-37	Term. X48/10 Temp. Alta Limit
29-22	Fator de Potência de Derag	35-4*	Entrada Analógica X48/2
29-23	Atraso de Potência de Derag	35-42	Term. X48/2 Corrente Baixa
29-24	Velocidade Baixa [RPM]	35-43	Term. X48/2 Corrente Alta
29-25	Velocidade Baixa [Hz]	35-44	Term. X48/2 Ref./Feedb. Baixo Valor
29-26	Potência de Velocidade Baixa [kW]	35-45	Term. X48/2 Ref./Feedb. Alto Valor
29-27	Potência de Velocidade Baixa [HP]	35-46	Term. X48/2 Constante de Tempo do Filtro
29-28	Velocidade Alta [RPM]	35-47	Term. X48/2 Live Zero
29-29	Velocidade Alta [Hz]		
29-30	Potência de Velocidade Alta [kW]		
29-31	Potência de Velocidade Alta [HP]		
29-32	Derag em Largura de Banda de Referência		
29-33	Limite de Derag da Potência		
29-34	Intervalo de Derag Consecutivo		
29-4*	Pre/Post Lube		
29-40	Função de Pré/Pós-lubrificação		
29-41	Tempo de pré-lubrificação		
29-42	Tempo de pós-lubrificação		
29-5*	Confirmação de fluxo		
29-50	Tempo de validação		
29-51	Tempo de verificação		
30-*	Recursos Especiais		
30-8*	Compatibilidade (I)		
30-81	Resistor do Freio (ohm)		
31-*	Opcional de Bypass		
31-00	Modo Bypass		
31-01	Atraso de Tempo de Partida de Bypass		
31-02	Atraso de Tempo de Desarme de Bypass		
31-03	Ativação do Modo de Teste		
31-10	Status Word de Bypass		
31-11	Horas de Funcionamento de Bypass		
31-19	Ativação Bypass Remoto		
35-*	Opcional de entrada de sensor		
35-0*	Temp. Modo Entrada		
35-00	Term. X48/4 Unidade de Temperatura		
35-01	Term. Tipo de Entrada X48/4		
35-02	Term. X48/7 Unidade de Temperatura		
35-03	Term. Tipo de Entrada X48/7		
35-04	Term. X48/10 Unidade de Temperatura		
35-05	Term. Tipo de Entrada X48/10		
35-06	Função do Alarme do Sensor de Temperatura		
35-1*	Temp. Entrada X48/4		
35-14	Term. X48/4 Constante de Tempo do Filtro		
35-15	Term. X48/4 Temp. Monitor		
35-16	Term. X48/4 Temp. Baixa Limit		
35-17	Term. X48/4 Temp. Alta Limit		

Índice

A

Abreviação.....	82
Adaptação automática do motor.....	31
Advertências.....	39
Alarmes.....	39
Alta tensão.....	9, 23
AMA.....	36, 41, 45
Ambiente.....	68
Ambiente de instalação.....	11
Aprovação.....	8
Armazenagem.....	11
Aterramento.....	17, 18, 22, 23
Auto on (Automático ligado).....	31, 36
Auto On (Automático Ligado).....	38
Automático ligado.....	25

B

Barramento CC.....	40
Bloqueio.....	33

C

CA

Entrada CA.....	8
Forma de onda CA.....	8
Rede elétrica CA.....	8
Cabo blindado.....	17, 22
Cabo de motor.....	14
Cartão de controle.....	40
Cartão de controle	
Cartão de controle, comunicação serial RS485.....	68
Cartão de controle, saída 10 V CC.....	70
Cartão de controle, saída 24 V CC.....	70
Comunicação serial USB.....	71
Desempenho do cartão de controle.....	71
Certificação.....	8
Chave.....	20
Chave de desconexão.....	23
Choque.....	11
Comando Executar.....	31
Comando externo.....	8, 39
Comando Funcionar/Parar.....	33
Comandos remotos.....	4
Comprimento	
Cabo de motor.....	17
de Cabo de Motor.....	68
Especificações.....	68
Comprimento do fio.....	14, 17

Comunicação serial.....	19, 25, 36, 37, 38
Comunicação serial RS485.....	21
Condições ambiente.....	68
Conduzir.....	22
Conexão de energia.....	14
Conexão do terra.....	22
Configuração padrão.....	25
Controladores externos.....	4
Controle	
Característica de controle.....	70
Controle local.....	23, 25, 36
Convenção.....	82
Corrente	
Características nominais da corrente.....	41
CC.....	8
Faixa atual.....	69
Modo de corrente.....	69
Nível de corrente.....	69
Corrente CC.....	14, 37
Corrente de entrada.....	18
Corrente de fuga.....	10, 14
Corrente de saída.....	37
Corrente do Motor.....	31
Corrente RMS.....	8
Cos ϕ	67, 70
Curto circuito.....	42

D

Dados do motor.....	27, 31, 41, 50
Delta aterrado.....	18
Delta flutuante.....	18
Desarme.....	35
Desarme	
Bloqueio por desarme.....	39
Desarme.....	39
Nível de desarme.....	73, 74, 75
Desbalanceamento da tensão.....	40
Desconexão de entrada.....	18
Disjuntor.....	22, 72, 73, 74, 75
Disposição dos cabos.....	22

E

Elevação.....	12
Em conformidade com o UL.....	76
EMC.....	14
Energia de entrada.....	8, 14, 18, 22, 23, 39, 48
Energiade entrada.....	17
Entrada analógica.....	19, 40, 68

Entrada CA.....	18	Instalação.....	20, 21, 22
Entrada de pulso.....	70	Interferência elétrica.....	14
Entrada digital.....	19, 20, 38, 41, 69	Interferência de EMC.....	17
Equalização potencial.....	15	Isolação de interferência.....	22
Equipamento auxiliar.....	22	Itens fornecidos.....	11
Equipamento opcional.....	18, 20, 23		
Espaço para ventilação.....	22	J	
Especificações.....	21	Jumper.....	20
Esquemático da fiação.....	15		
Estrutura de menu dos parâmetros.....	83	L	
Estrutura do menu.....	24	Limite de corrente.....	50
Exibição do status.....	36	Limite de torque.....	50
		Load sharing.....	9, 52, 53, 54, 55, 57, 58, 59, 60, 61, 62, 63, 64
F		Load Sharing.....	9
Fator de potência.....	8, 22, 67		
Fator de potência de deslocamento.....	67	M	
Fator de potência real.....	67	Malha aberta.....	20
FC.....	21	Malha fechada.....	20
Feedback.....	20, 22, 37, 47	Manutenção.....	36
Feedback		MCT 10.....	19, 23
Feedback.....	32	Menu principal.....	24
FEEDBACK.....	45	Modbus RTU.....	21
Feedback do sistema.....	4	Modo status.....	36
Fiação da energia de entrada.....	22	Montagem.....	12, 22
Fiação de controle.....	14, 17, 20, 22	Motor	
Fiação de controle do termistor.....	18	Corrente de saída.....	41
Fiação de energia de saída.....	22	Corrente do Motor.....	8, 24, 45
Fiação do motor.....	17, 22	Dados do motor.....	45
Filtro de RFI.....	18	Desempenho de saída (U, V, W).....	67
Fio terra.....	14	Potência do motor.....	14, 24, 45
Frenagem.....	37, 42	Saída do motor.....	67
Frequência de chaveamento.....	38	Status do motor.....	4
Funcionamento permissivo.....	34, 37	Termistor.....	35
Fusíveis.....	48	Termistor do motor.....	35
Fusível.....	14, 22, 43, 72, 73, 74, 75, 76, 77, 78, 79, 80	Motor PM.....	28
		Múltiplos conversores de frequência.....	14
H			
Hand On (Manual Ligado).....	25, 36	N	
Harmônicas		Nível de tensão.....	69
Harmônicas.....	8		
		O	
I		Opcional de comunicação.....	43
IEC 61800-3.....	18	Otimização automática de energia.....	30
Inicialização.....	26		
Inicialização manual.....	26	P	
Início de operações.....	26	Painel de controle local (LCP).....	23
		Partida acidental.....	9, 36
		PELV.....	35, 68, 69, 70, 71
		Perda de fase.....	40

Pessoal qualificado.....	9	Serviço.....	36
Placa traseira.....	12	Setpoint.....	38
Plaqueta de identificação.....	11	Setup.....	31
Potenciômetro.....	33	Símbolo.....	82
Programação.....	20, 23, 24, 25, 40	Sinal analógico.....	40
Proteção de sobrecorrente.....	14	Sinal de controle.....	36
Proteção de transiente.....	8	Sinal de entrada.....	20
Proteção térmica.....	8	Sleep mode.....	38
Proteção térmica do motor.....	35	SmartStart.....	26
Q		Sobrecarga	
Quick menu.....	24	Alta.....	67
		normal.....	51, 56, 67
		Torque de sobrecarga.....	67
R		Sobretensão.....	38, 50, 67, 70
Recursos adicionais.....	4	STO.....	21
Rede elétrica		T	
Tensão de rede.....	24	Tecla de menu.....	24
Transiente.....	8	Tecla de navegação.....	24, 27, 36
Rede elétrica CA.....	18	Tecla de operação.....	24
Rede elétrica isolada.....	18	Tempo de aceleração.....	50
Referência.....	24, 36, 37, 38	Tempo de desaceleração.....	50
Referência		Tempo de descarga.....	9
Referência.....	32	Tensão de alimentação.....	18, 19, 23, 43
Referência de velocidade.....	20, 31, 33, 36	Tensão de entrada.....	23
Referência de velocidade analógica.....	33	Tensão de rede.....	37
Referência Remota.....	37	Terminal 53.....	20
Registro de Alarme.....	24	Terminal 54.....	20
Registro de falhas.....	24	Terminal de controle.....	25, 27, 36, 38
Reinicialização automática.....	23	Terminal de entrada.....	18, 20, 23, 40
Reinicializar.....	23, 24, 25, 26, 38, 39, 41, 46	Terminal de saída.....	23
Relé		Termistor.....	18, 41
1.....	70	Torque	
2.....	70	Característica do torque.....	67
Saída do relé.....	70	de partida.....	67
Relés.....	20	Torque de Segurança Desligado.....	21
Requisitos de espaçamento.....	11	Torques de aperto dos terminais.....	71
Reset do alarme externo.....	34	Travamento externo.....	34
Resfriamento.....	11	U	
Resolução de Problemas.....	50	Uso pretendido.....	4
Rotação do motor.....	31	V	
Rotação do motor acidental.....	10	Velocidade do motor.....	26
Rotação livre.....	10	Vibração.....	11
RS-485.....	35	Visão explodida.....	6, 7
S		VVC+.....	28
Saída analógica.....	19, 69		
Saída digital.....	69		
Segurança.....	10		



.....
A Danfoss não aceita qualquer responsabilidade por possíveis erros constantes de catálogos, brochuras ou outros materiais impressos. A Danfoss reserva-se o direito de alterar os seus produtos sem aviso prévio. Esta determinação aplica-se também a produtos já encomendados, desde que tais modificações não impliquem em mudanças nas especificações acordadas. Todas as marcas registradas constantes deste material são propriedade das respectivas empresas. Danfoss e o logotipo Danfoss são marcas registradas da Danfoss A/S. Todos os direitos reservados.
.....

Danfoss A/S
Ulsnaes 1
DK-6300 Graasten
vlt-drives.danfoss.com

